

II Plan de Desarrollo Sostenible

Parque Natural Sierras de Tejeda, Almijara y Alhama y su Área de Influencia Socioeconómica

Decreto 5/2022, de 18 de enero de 2022



Índice

1. INTRODUCCIÓN.....	4
1.1. ACUERDO DE FORMULACIÓN.....	4
1.2. LOS ESPACIOS PROTEGIDOS EN ANDALUCÍA Y LA RENPA.....	6
1.3. LA FIGURA DE PARQUE NATURAL.....	8
2. DIAGNÓSTICO DEL PARQUE NATURAL Y SU ÁREA DE INFLUENCIA SOCIOECONÓMICA.....	9
2.1. ÁMBITO TERRITORIAL.....	9
2.2. CARACTERÍSTICAS FÍSICAS.....	11
2.2.1. Climatología.....	11
2.2.2. Geología y edafología.....	11
2.2.3. Hidrología.....	14
2.2.4. Paisaje.....	17
2.3. CARACTERÍSTICAS BIOLÓGICAS.....	19
2.3.1. Vegetación.....	19
2.3.2. Fauna.....	20
2.3.3. Hábitats de interés comunitario.....	21
2.4. CARACTERÍSTICAS SOCIOECONÓMICAS.....	22
2.4.1. Población y poblamiento.....	22
2.4.2. Mercado de trabajo y desarrollo social.....	28
2.4.3. Estructura productiva.....	40
2.5. INFRAESTRUCTURAS Y SERVICIOS.....	44
2.5.1. Infraestructuras y servicios de transporte.....	44
2.5.2. Infraestructuras energéticas.....	48
2.5.3. Infraestructuras del ciclo integral del agua.....	50
2.5.4. Infraestructuras de gestión de residuos.....	51
2.5.5. Infraestructuras y acceso a las telecomunicaciones.....	53
2.5.6. Otras infraestructuras.....	55
2.6. PATRIMONIO CULTURAL.....	60
2.6.1. Patrimonio Inmueble.....	61
2.6.2. Patrimonio Inmaterial.....	64
2.7. PROCESOS PRODUCTIVOS.....	67
2.7.1. Agricultura.....	67
2.7.2. Ganadería.....	74
2.7.3. Aprovechamientos forestales.....	76
2.7.4. Actividad Cinegética.....	82
2.7.5. Pesca continental.....	85
2.7.6. Turismo.....	87
2.7.7. Comercio y artesanía.....	101
2.8. INSTRUMENTOS E INICIATIVAS PARA LA PROMOCIÓN DEL DESARROLLO SOSTENIBLE.....	106
2.8.1. Agentes territoriales promotores del desarrollo local.....	106
2.8.2. Distintivos de calidad.....	109

3. FINES DEL PLAN, ENFOQUE ESTRATÉGICO Y COHERENCIA CON LA PLANIFICACIÓN VIGENTE.....	112
3.1. FINES DEL PLAN.....	112
3.2. ENFOQUE ESTRATÉGICO DEL PDS.....	113
3.2.1. Planificación estratégica y participativa.....	113
3.2.2. El concepto de desarrollo sostenible aplicado.....	115
3.2.3. Ejes estratégicos del Plan de Desarrollo Sostenible.....	120
3.3. COHERENCIA CON LOS PLANES DE ORDENACIÓN DEL TERRITORIO.....	121
3.3.1. Plan de Ordenación del Territorio de Andalucía.....	123
3.3.2. Plan de Ordenación del Territorio de la Costa del Sol Oriental-Axarquía.....	124
3.3.3. Plan de Ordenación del Territorio de la Costa Tropical de Granada.....	125
3.3.4. Plan Especial de Protección del Medio Físico de la provincia de Granada.....	126
3.4. COHERENCIA CON LA SOSTENIBILIDAD AMBIENTAL.....	126
3.4.1. Incidencia en materia de cambio climático.....	128
3.4.2. Coherencia con la Estrategia Andaluza de Desarrollo Sostenible 2030 y con la Agenda 2030....	129
3.5. COHERENCIA CON PLANES DE ÍNDOLE SOCIOECONÓMICA.....	130
3.6. INTEGRACIÓN DEL OBJETIVO DE IGUALDAD.....	130
4. OBJETIVOS, LÍNEAS Y MEDIDAS DEL PLAN DE DESARROLLO SOSTENIBLE.....	132
4.1. PROCESO DE ELABORACIÓN DEL II PLAN DE DESARROLLO SOSTENIBLE.....	132
4.1.1. Grupo de Trabajo.....	132
4.1.2. Fase de Participación.....	133
4.2. OBJETIVOS DEL PLAN.....	136
4.3. LÍNEAS DE ACTUACIÓN.....	138
4.4. MEDIDAS DEL PLAN.....	144
5. MODELO DE GESTIÓN, SEGUIMIENTO Y EVALUACIÓN.....	147
5.1. PROGRAMAS OPERATIVOS.....	147
5.2. SEGUIMIENTO Y EVALUACIÓN.....	147
5.3. SISTEMA DE INDICADORES.....	148
ANEXO I. FICHAS DE MEDIDAS.....	153
ANEXO II. COHERENCIA CON LOS PLANES DE ORDENACIÓN DEL TERRITORIO.....	187
II.1. PLAN DE ORDENACIÓN DEL TERRITORIO DE ANDALUCÍA.....	187
II.1.1. Contextualización del PDS en el Marco de Referencia Territorial establecido por el POTA.....	187
II.1.2. Coherencia del PDS con las estrategias de desarrollo territorial previstas en el POTA.....	189
II.2. PLAN DE ORDENACIÓN DEL TERRITORIO DE LA COSTA DEL SOL ORIENTAL - AXARQUÍA.....	196
II.2.1. Coherencia del PDS con los objetivos del POT de la Costa del Sol Oriental - Axarquía.....	196
II.2.2. Coherencia del PDS con las determinaciones del POT de la Costa del Sol Oriental - Axarquía....	197
ANEXO III. COHERENCIA CON LA ESTRATEGIA ANDALUZA DE DESARROLLO SOSTENIBLE Y CON LA AGENDA 2030.....	200

1

Introducción

El artículo 20.4 de la Ley 2/1989, de 18 de julio, por la que se aprueba el inventario de Espacios Naturales Protegidos de Andalucía y se establecen medidas adicionales para su protección establece que el Consejo de Gobierno aprobará el Plan de Desarrollo Integral para los municipios incluidos en el Parque Natural y en su zona de influencia socioeconómica. Es objeto del Plan de Desarrollo Integral la dinamización de las estructuras socioeconómicas salvaguardando la estabilidad ecológica medioambiental, de conformidad con lo dispuesto en el Plan Rector de Uso y Gestión.

El Parque Natural Sierras de Tejeda, Almijara y Alhama fue declarado en el Decreto 191/1999, de 21 de septiembre, y atiende a las figuras de protección que se establecen en la Ley 42/2007, del Patrimonio Natural y de la Biodiversidad.

Mediante el Decreto 134/2006, de 4 de julio de 2006, se aprobó el I Plan de Desarrollo Sostenible del Parque Natural Sierras de Tejeda, Almijara y Alhama, el cual tenía un horizonte temporal de 6 años.

Mediante Acuerdo de 26 de agosto de 2016, del Consejo de Gobierno, se aprueba la formulación del II Plan de Desarrollo Sostenible del Parque Natural Sierras de Tejeda, Almijara y Alhama y su Área de Influencia Socioeconómica.

El II Plan de Desarrollo Sostenible del Parque Natural Sierras de Tejeda, Almijara y Alhama y su Área de Influencia Socioeconómica tiene la consideración de Plan con Incidencia en la Ordenación del Territorio, según lo indicado en el artículo 5.2 de la Ley 1/1994, de 11 de enero, de Ordenación del Territorio de la Comunidad Autónoma de Andalucía. Además, está sometido al proceso de evaluación ambiental de planes y programas establecido por la Ley 7/2007, de 9 de julio, de Gestión Integrada de la Calidad Ambiental.

Según lo establecido en el Decreto 103/2019, de 12 de febrero, por el que se establece la estructura orgánica de la Consejería de Agricultura, Ganadería, Pesca y Desarrollo Sostenible, es la Secretaría General de Medio Ambiente, Agua y Cambio Climático el Órgano Directivo encargado de la elaboración y seguimiento de los Planes de Desarrollo Sostenible de los Espacios Naturales Protegidos y sus áreas de influencia socioeconómica.

1.1. Acuerdo de Formulación

El Acuerdo de 26 de agosto de 2016, del Consejo de Gobierno, por el que se aprueba la formulación del II Plan de Desarrollo Sostenible del Parque Natural Sierras de Tejeda, Almijara y Alhama y su Área de Influencia Socioeconómica, modificado por Acuerdo de 21 de septiembre de 2021, del Consejo de Gobierno, consolidado a la normativa y procedimiento vigentes, se estructura en los siguientes puntos:

Primero. Formulación

Formular el Plan de Desarrollo Sostenible, que tendrá la consideración de Plan de Desarrollo Integral a los efectos de lo establecido en el artículo 20.4 de la Ley 2/1989, de 18 de julio, y de Plan con Incidencia en la Ordenación del Territorio a los efectos de la Ley 1/1994, de 11 de enero, de Ordenación del Territorio de la Comunidad Autónoma de Andalucía.

Segundo. Ámbito territorial

El ámbito territorial de II Plan de Desarrollo Sostenible del Parque Natural Sierras de Tejeda, Almijara y Alhama será el comprendido por los términos municipales de la provincia de Málaga: Alcaucín, Canillas de Aceituno, Canillas de Albaida, Cómpeta, Frigiliana, Nerja, Salares, Sedella, y de los términos municipales de la provincia de Granada: Alhama de Granada, Arenas del Rey, Fornes, Játar, Jayena y Otívar.

El término municipal de Fornes forma parte del ámbito territorial por aplicación del Decreto 179/2018, de 2 de octubre, por el que se aprueba la creación del municipio de Fornes por segregación del término municipal de Arenas del Rey (Granada).

Tercero. Metodología

El proceso de elaboración del Plan de Desarrollo Sostenible se desarrollará en tres fases: (1) Participación, en la que se compartirá con los principales actores institucionales, empresariales y sociales la concepción del Plan; (2) Determinación de contenidos, a partir de las propuestas de la fase anterior; y (3) Seguimiento y evaluación, que, con carácter trienal, comprenderá la evaluación de la situación de la zona, el cumplimiento de los objetivos y los factores críticos y la elaboración de un informe con las propuestas de corrección pertinentes.

Cuarto. Impulso, coordinación y seguimiento

Conforme a lo establecido en el Decreto 103/2019, de 12 de febrero, corresponden a la Secretaría General de Medio Ambiente, Agua y Cambio Climático las funciones de elaboración y seguimiento de los Planes de Desarrollo Sostenible de los Espacios Naturales Protegidos y sus áreas de influencia socioeconómica.

Para el desarrollo de sus funciones, podrá constituir Grupos de Trabajo, contando con la asistencia técnica de la persona titular de la Dirección del Parque Natural, que coordinará al personal técnico implicado. La Junta Rectora llevará a cabo el impulso y dinamización de la participación de los distintos agentes implicados en la elaboración del Plan de Desarrollo Sostenible.

Quinto. Contenido

El Plan incluirá los siguientes contenidos: diagnóstico, objetivos y coherencia con los Planes de Ordenación del Territorio y con la sostenibilidad ambiental, medidas, programa operativo, modelo de gestión y evaluación y seguimiento.

Sexto. Procedimiento

1. Una vez finalizada la fase de participación social, se elaborará un borrador inicial del Plan de Desarrollo Sostenible y de su Estudio Ambiental Estratégico, a partir de los cuales deberán recabarse informes de las demás Consejerías con competencias relacionadas con las medidas incluidas, del Órgano competente en Ordenación de territorio, del Órgano competente en materia de Bienes Culturales, así como los preceptivos informes del Consejo Andaluz de Gobiernos Locales y del Consejo de las Personas Consumidoras y Usuarías de Andalucía.

2. El borrador del Plan de Desarrollo Sostenible y de su Estudio Ambiental Estratégico se someterá a audiencia e información pública, mediante anuncio previo en el BOJA. Se dará audiencia a los Ayuntamientos de los municipios incluidos en el ámbito territorial y a la Junta Rectora del Parque Natural.

3. Se recabará informe de la Dirección General de Presupuestos, de acuerdo a lo establecido en el Decreto 162/2006, de 12 de septiembre. Por otro lado, se elaborará el informe de evaluación del impacto de género previsto en la Ley 12/2007, de 26 de noviembre.

4. Finalizados los trámites de información pública, audiencia y consultas e informes, se formulará la Declaración Ambiental Estratégica, conforme a lo previsto en la Ley 7/2007, de 9 de julio.

5. Una vez cumplimentado este procedimiento, la Consejería competente en materia de medio ambiente redactará el documento definitivo del Plan, que se presentará al Consejo Andaluz de Medio Ambiente cuando resulte preceptivo con arreglo a su normativa reguladora.

6. Cumplimentados los anteriores trámites, la persona titular de la Consejería competente en materia de medio ambiente elevará al Consejo de Gobierno el Plan para su aprobación mediante Decreto.

Séptimo. Publicación

El Plan de Desarrollo Sostenible aprobado estará a disposición de cualquier persona que desee consultarlo en la Secretaría General de Medio Ambiente, Agua y Cambio Climático y en sus Delegaciones Territoriales. Igualmente, estará disponible en el Portal Ambiental de Andalucía, de la Consejería de Agricultura, Ganadería, Pesca y Desarrollo Sostenible.

1.2. Los Espacios Protegidos en Andalucía y la RENPA

Andalucía constituye la segunda región de mayor extensión de España, con más de 87.000 km². Su localización periférica, al sur de la Península Ibérica y de Europa, determina que tenga un carácter dual, fronterizo y de vínculo entre distintas áreas biogeográficas y culturales. La heterogeneidad de su litología y modelado, y las peculiaridades de su climatología y orografía, configuran un territorio con altos valores de biodiversidad, asociado a estos contrastes, que cuenta con un elevado número de endemismos, siendo la cuenca mediterránea uno de los 34 puntos calientes de biodiversidad según Conservation International. Así, el número de especies de flora vascular en Andalucía (4.000 taxones) representa el 40% del presente en la Unión Europea y el 60% de la flora ibérica. De ellas, 466 son endemismos ibéricos y 463 taxones son exclusivos de la región.

El reconocimiento de esta elevada diversidad biológica, el grado de conservación y la posibilidad de compatibilizar la conservación de la naturaleza con el aprovechamiento ordenado de los recursos naturales y el desarrollo económico, justifican que en 1989 se publicara la Ley 2/1989, de 18 de julio, por la que se aprueba el Inventario de Espacios Naturales Protegidos de Andalucía y se establecen medidas adicionales para su protección.

Del mismo modo, conforme a lo dispuesto en el artículo 1 del Decreto 95/2003, de 8 de abril, la Red de Espacios Naturales Protegidos de Andalucía (RENPA) "*se configura como un sistema integrado y unitario de todos los espacios naturales ubicados en el territorio de la Comunidad Autónoma de Andalucía que gocen de un régimen especial de protección en virtud de normativa autonómica, estatal y comunitaria o convenios y normativas internacionales*". La RENPA está integrada por 310 espacios que, en conjunto, abarcan una superficie del orden de 2,9 millones de hectáreas, de las que 2,8 millones son terrestres (lo que representa aproximadamente el 32% de la superficie de Andalucía) y el resto son marítimas. Es la red más importante en superficie y en número de espacios protegidos de la Unión Europea, encontrándose en ella los ecosistemas más representativos de Andalucía.

Tabla 1 Composición de la Red de Espacios Naturales de Andalucía (RENPA).

Espacios protegidos		Red Natura 2000		Otras figuras de protección	
Tipología	N.º	Tipología	N.º	Tipología	N.º
Parques Nacionales	3	Lugares de Importancia Comunitaria (LIC)	190	Patrimonio de la Humanidad (UNESCO)	1
Parques Naturales	24	Zonas Especiales de Conservación (ZEC)	176	Reservas de la Biosfera (UNESCO)	9
Reservas Naturales	28	Zonas de Especial Protección para las Aves (ZEPA)	63	Geoparques Mundiales (UNESCO)	3
Parajes Naturales	32			Humedales de Importancia Internacional (Lista Ramsar)	25
Paisajes Protegidos	2			Zonas Especialmente Protegidas de Importancia para el Mediterráneo (ZEPIM)	4
Monumentos Naturales	59			Lista Verde de Áreas Protegidas de UICN	2
Reservas Naturales Concertadas	5				
Parques Periurbanos	21				

Fuente: Consejería de Agricultura, Ganadería, Pesca y Desarrollo Sostenible, 2021.

Figura 1 Espacios Naturales Protegidos de Andalucía

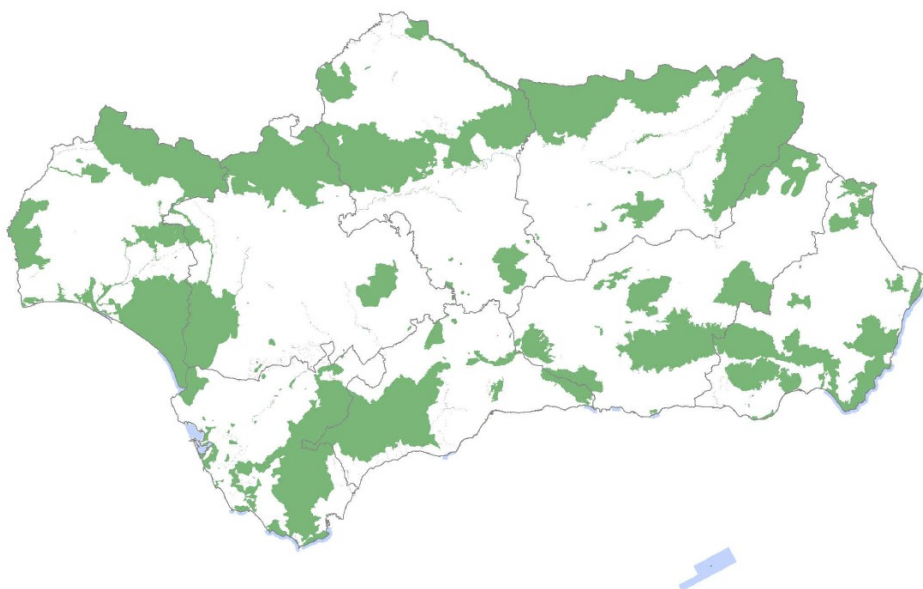

Fuente: Consejería de Agricultura, Ganadería, Pesca y Desarrollo Sostenible.

Los espacios que integran la RENPA están afectados por distintas normativas de protección o reconocimientos internacionales, por lo que pueden recaer sobre ellos distintas figuras o designaciones de protección, como Parque Natural, Lugar de Importancia Comunitaria (LIC) o Zona Especial de Conservación (ZEC), Zona de Especial Protección para las Aves (ZEPA) o Reserva de la Biosfera (Tabla 1).

1.3. La Figura de Parque Natural

Principales características

Es la figura de protección más importante en Andalucía debido a la gran superficie que ocupan (el 85% de toda la RENPA), a su gran tamaño y a la diversidad de sistemas naturales que representan.

Suelen ser áreas naturales extensas que conservan valores naturales y culturales apenas alterados, en los que la relación ser humano naturaleza ha sido relativamente armoniosa.

En ellos se compatibiliza el aprovechamiento de los recursos naturales con la conservación de los sistemas naturales, buscando el desarrollo sostenible de las poblaciones. Así pues esta figura persigue el desarrollo socioeconómico de su ámbito.

Se corresponde con la Categoría V-IUCN: Área protegida manejada especialmente para la conservación de paisajes terrestres y marinos y con fines recreativos.

Vocación

Las principales funciones de esta figura de protección son la conservación, el desarrollo sostenible y el uso público.

Una de sus funciones es favorecer el disfrute ciudadano de la naturaleza, por ello el uso público es una de las áreas de gestión más desarrolladas, para el que se crean infraestructuras y equipamientos específicos. Se presta una atención especial a su función educativa y científica y se fomentan las iniciativas culturales y recreativas.

El aprovechamiento de los recursos naturales es una de las principales funciones de esta figura, aunque siempre se llevará a cabo atendiendo a criterios de conservación de los mismos.

Uno de los objetivos de esta figura es la rehabilitación y conservación del patrimonio cultural, propiciando medidas y actuaciones para su recuperación.

Planificación

Su declaración exige la previa elaboración y aprobación de un Plan de Ordenación de Recursos Naturales de la zona, aunque excepcionalmente se podrán declarar sin dicho plan, y se establece el plazo de un año para su tramitación.

Una vez declarado el Parque, los órganos gestores elaborarán un Plan Rector de Uso y Gestión cuya función es establecer los criterios de gestión del espacio y determinar su régimen de actividades.

Los Parques Naturales deben contar con su propio Programa de Uso Público y Educación Ambiental.

Gestión

La declaración y gestión de los Parques Naturales es competencia de la Comunidad Autónoma.

La persona titular de la Dirección-Conservación del Parque Natural es responsable de la administración y coordinación de las actividades que en él se lleven a cabo.

Todos los Parques Naturales cuentan con una Junta Rectora como órgano colegiado de participación pública, con funciones como la coordinación entre las Administraciones Públicas y la ciudadanía para el desarrollo económico de las poblaciones del Parque Natural, o para asegurar el cumplimiento del Plan Rector de Uso y Gestión.

Se financian con presupuestos autonómicos y además existen ayudas técnicas y financieras para su ámbito territorial y su área de influencia.

2

Diagnóstico del Parque Natural y su Área de Influencia Socioeconómica

2.1. Ámbito Territorial

El Parque Natural posee una superficie aproximada de 40.657 ha, que se reparte entre las provincias de Granada y Málaga, a través de un total de 14 municipios y 1 entidad local autónoma (Tabla 2, Figura 2). La vertiente sur se enclava en la comarca malagueña de la Axarquía, y se distribuye entre los términos municipales de Alcaucín, Canillas de Aceituno, Canillas de Albaida, Cómpeta, Frigiliana, Nerja, Sedella y Salares. La vertiente norte abarca la comarca de la Costa Tropical de Granada, con el municipio de Otívar, y la comarca de Alhama, en donde se localizan los municipios de Alhama de Granada, Arenas del Rey, Fornes, Játar y Jayena.

Además de los citados municipios, en el ámbito del Plan se localiza, como Entidad Local Autónoma, Ventas de Zafarraya, incluida en Alhama de Granada.

Tabla 2 Ámbito territorial del Plan

Provincia	Municipio	Parque Natural			Área de Influencia Socioeconómica	
		Superficie (ha)	% del Parque Natural	% del Término Municipal	Superficie (ha)	%
Granada	Alhama de Granada	9.460	23,3%	22,6%	41.936	41,3%
Granada	Arenas del Rey	3.723	9,2%	40,1%	9.275	9,1%
Granada	Fornes	553	1,4%	36,6%	1.514	1,5%
Granada	Játar	10	0,03%	1,1%	986	1,0%
Granada	Jayena	3.219	7,9%	40,5%	7.947	7,8%
Granada	Otívar	4.331	10,7%	75,4%	5.743	5,7%
Málaga	Alcaucín	1.439	3,5%	31,9%	4.516	4,4%
Málaga	Canillas de Aceituno	1.503	3,7%	35,8%	4.203	4,1%
Málaga	Canillas de Albaida	2.696	6,6%	81,2%	3.319	3,3%
Málaga	Cómpeta	3.829	9,4%	70,6%	5.420	5,3%
Málaga	Frigiliana	2.690	6,6%	66,4%	4.049	4,0%
Málaga	Nerja	5.491	13,5%	64,5%	8.507	8,4%

dispar, siendo Alhama de Granada con casi 9.500 ha (23%) el municipio que más superficie aporta, seguido de Nerja con casi 5.500 ha (13,5%). A nivel provincial, Granada aporta el 52,3% de la superficie del Parque Natural, mientras que el restante 47,7% pertenece a la provincia de Málaga.

En cuanto a la distribución municipal de la superficie total del ámbito territorial del Plan, Alhama de Granada es el municipio con mayor peso, con un 41% sobre el total. A continuación se encuentra Arenas del Rey, Nerja y Jayena, que aportan entre un 9 y un 8% del territorio del ámbito.

2.2. Características Físicas

2.2.1. Climatología

El Área de Influencia Socioeconómica del Parque Natural presenta un clima de tipo mediterráneo, si bien presenta ciertas peculiaridades de carácter local que vienen motivadas, principalmente, por el relieve y su cercanía a la costa.

Así, en el sector de la Axarquía encontramos un clima cálido, con pocas precipitaciones, y un microclima subtropical en algunas zonas, lo que garantiza suaves inviernos y cálidos veranos. La temperatura media anual es de 17°-18° y cuenta con más de 320 días de sol al año. En los municipios de la Comarca de Alhama, el clima es más frío, de carácter continental, con una menor presencia del sol, alejado de la influencia marina.

En cuanto a las precipitaciones, estas se ven influenciadas tanto por la altitud como por las sierras existentes. De esta manera, las zonas altas presentan mayores niveles que aquellas más bajas. El sector de la Axarquía y Otívar se caracteriza por un clima seco en su parte más cercana al mar, incrementándose las precipitaciones conforme nos alejamos de la influencia de la costa. Por su parte, la Comarca de Alhama alcanza valores medios, superiores a la vertiente malagueña.

2.2.2. Geología y edafología

2.2.2.1. Descripción general

Desde el punto de vista geológico, los materiales del Parque Natural se adscriben tanto al Complejo Alpujárride de las Zonas Internas de las Cordilleras Béticas, que conforman los grandes relieves de estas sierras, como a la Depresión de Granada, cuenca terciaria postorogénica que ocupa en los sectores más septentrionales del espacio protegido y en el que se originan relieves tabulares.

Las zonas externas de las Cordilleras Béticas son las más próximas al Macizo Ibérico y corresponden a materiales mesozoicos y terciarios (hasta el Mioceno medio) depositados en un extenso mar ubicado al sur del Macizo Ibérico (Placa Ibérica emergida). Posteriormente, durante la Orogenia Alpina, se pliegan, fracturan y levantan hasta emerger. Las zonas internas están constituidas por rocas metamórficas mucho más antiguas y deformadas, que formaron parte de un sector de la corteza terrestre que desde el Mediterráneo se desplazó hacia el oeste hasta colisionar con la Placa Ibérica.

El Complejo Alpujárride aflora orlando, en general, los relieves nevado-filábrides, a los que se superpone tectónicamente. Se estructura en varias unidades que incluyen un basamento de micaesquistos y cuarzoesquistos, cuarcitas, de edad Precámbrico - Paleozoico de edad Permo-Werfenense en la base (filitas y calcoesquistos) y Trías Medio-Superior (calizas y dolomías, normalmente marmorizadas). Sobre estos niveles carbonatados se desarrollan espectaculares fenómenos de karstificación de las sierras de Tejeda y

Almijara, con un gran desarrollo de morfologías subterráneas, algunas de ellas tan notables como la Cueva de Nerja. También existen en la parte alta de Sierra Tejeda, en torno a los 1.900-2.000 metros, cavidades verticales de tipo “pozos de acumulación de nieve”.

Por su parte, la Depresión de Granada desarrolla unidades de conglomerados de distinta importancia y litología, relacionados con el drenaje de los relieves circundantes y otras constituidas por material fino generadas en las zonas lacustres localizadas en los puntos de mayor subsidencia. Son frecuentes las litologías tablas o en mesa, como es el caso de la Mesa de Fornes.

Cabe destacar también que el sustrato marmóreo, fisurado, presenta características adecuadas para el almacenamiento de agua subterránea, lo cual conlleva la existencia de manantiales y fuentes que fluyen a lo largo del Parque Natural. A su vez, esta litología, junto a la existencia de pronunciadas pendientes, origina suelos poco desarrollados, con escasa profundidad y consistencia.

2.2.2.2. Patrimonio geológico

Los elementos del patrimonio geológico presentes en el Área de Influencia Socioeconómica poseen un notable interés, destacando por encima de todo la cueva de Nerja, tanto por la espectacularidad del karst subterráneo que alberga como por su excepcional patrimonio geoarqueológico y la importante labor de difusión y educación ambiental llevada a cabo por el Patronato que gestiona la cavidad. Igualmente hay que mencionar a los pliegues del Pico de la Maroma, de estructuras llamativas de dimensiones hectométricas en un enclave de gran belleza paisajística.

El Inventario de Georrecursos realizado en Andalucía, con objeto de identificar y poner en valor el patrimonio geológico, y que se integra en el Inventario Español de Lugares de Interés Geológico (Ley 42/2007, del Patrimonio Natural y la Biodiversidad), identifica dentro de los límites del Parque Natural 5 georrecursos (Figura 3, Tabla 3), los cuales se exponen a continuación.

- **Pliegue del Pico de la Maroma:** Ubicado en los municipios de Alhama de Granada, Alcaucín, Canillas de Aceituno y Sedella, este georrecurso de edad triásica pertenece al dominio geológico de la Cordillera Bética y es de categoría “tectónica”. El Pico de la Maroma representa el relieve más alto de la Sierra Tejeda, con 2.068 metros. Geológicamente pertenece al Complejo Alpujárride de las Zonas Internas de la Cordillera Bética.
- **Mesa de Fornes:** Se localiza en Arenas del Rey y pertenece al dominio geológico subactual/actual y es de categoría “geomorfológica” y del neógeno. Se trata de un cerro testigo del glacis de colmatación del relleno de la Depresión de Granada en su margen suroccidental. Está constituida por conglomerados fuertemente cementados, presumiblemente del Plioceno.
- **Cueva de Nerja:** Pertenece al municipio que le da nombre y al dominio geológico de la Cordillera Bética. La gruta está incluida en las categorías “cavidades” y “geoarqueológica” de edad triásica. Es una cavidad kárstica modelada en mármoles dolomíticos del Manto de Almijara, unidad tectónica del Complejo Alpujárride perteneciente a las Zonas Internas de la Cordillera Bética. Los depósitos de carbonato cálcico, que dan lugar a los espeleotemas (estalactitas, estalagmitas, columnas, tapizados, etc.), se han producido predominantemente durante los periodos cálidos del Cuaternario. La Cueva tiene también gran interés desde el punto de vista arqueológico y de la geología del Cuaternario reciente, pues contiene un registro sedimentario bastante completo, al menos desde el Paleolítico Superior, con abundantes restos de actividad antrópica.
- **Nacimiento del río Verde:** Este georrecurso se ubica en el municipio de Otívar, pertenece al dominio geológico de la Cordillera Bética y pertenece a las categorías “hidrogeológica” y “geomorfológica” de edad triásica. La vertiente sur de la Sierra del Chaparral, en Sierra Almijara,

constituida esencialmente por calizas alpujárrides, es drenada, en su zona alta, por una serie de manantiales difusos que dan origen al Río Verde. Inmediatamente por debajo de los manantiales los procesos morfogenéticos fluviookársticos han modelado un espectacular cañón que a los largo de varios kilómetros disecciona los agrestes relieves carbonatados.

- **Cueva de la Fájara:** Se ubica en el municipio de Canillas de Aceituno, pertenece al dominio geológico de la Cordillera Bética y pertenece a la categoría “cavidades” de edad triásica. De forma esquemática, la cueva de la Fájara posee tres pisos o niveles de cavernamiento, que acogen a un curso de agua que circula por una red activa no transitable y que mana en el manantial de la Fájara, que en épocas de lluvias se activa y sifona la totalidad de la cavidad.

Figura 3 Georrecursos

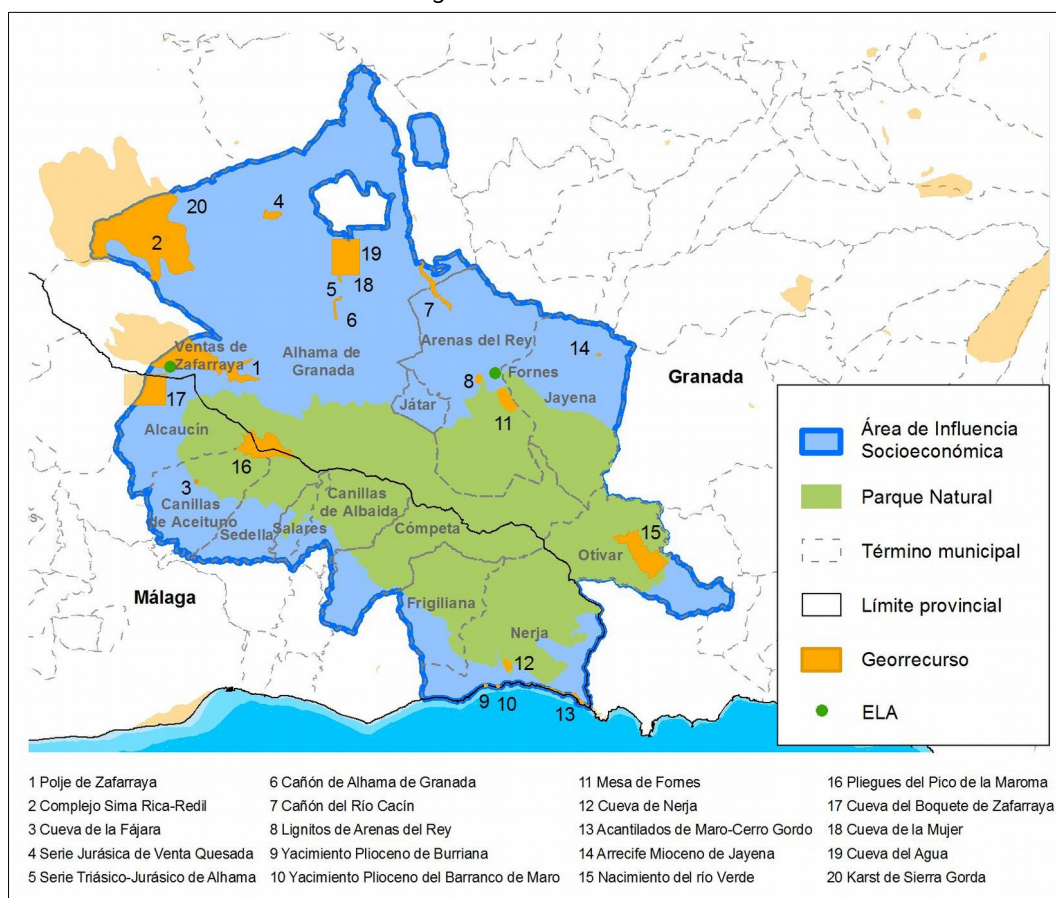

Fuente: Elaboración propia

A su vez, en el marco del proyecto Global Geosites (Unión Internacional de las Ciencias Geológicas), se identifican actualmente dentro del Parque Natural, como elementos más sobresalientes del patrimonio geológico del planeta, hasta 3 Contextos Geológicos que se corresponden con cuatro de los cinco georrecursos inventariados.

En relación al potencial de uso, destacan la cueva de Nerja, una de las cuevas turísticas más conocidas en España, y la Mesa de Fomes, que constituye un excelente mirador natural y atesora un relevante patrimonio arqueológico.

En lo que respecta al grado de fragilidad de los georrecursos, en general se considera como media a baja, salvo en la Cueva de Nerja. Las grandes dimensiones de muchos de ellos y la escasez de núcleos urbanos importantes en el ámbito del Parque Natural son factores favorables a la preservación de los georrecursos. Otro factor que favorece la conservación del patrimonio geológico es el hecho de que a muchos georrecursos se acceda ordenadamente a través de una red de equipamientos (senderos o miradores) o mediante visitas en horarios y turnos establecidos (Cueva de Nerja), al efecto.

Tabla 3 *Inventario de Georrecursos*

Código	Denominación	Categoría	Contexto	Interés	Fragilidad
629	Pliegues del Pico de la Maroma	Tectónica	Extensión miocena del Dominio de Alborán	Alto	Baja
254	Mesa de Fornes	Geomorfológica	-	Medio	Baja
52	Cueva de Nerja	Cavidades	Yacimientos de vertebrados del Plioceno-Pleistoceno español	Muy alto	Alta
256	Nacimiento del río Verde	Geomorfología	Sistemas kársticos en carbonatos y evaporitas de la Península Ibérica	Medio	Media
547	Cueva de la Fájara	Cavidades	Sistemas kársticos en carbonatos y evaporitas de la Península Ibérica	Medio	Media

Fuente: Inventario Andaluz de Georrecursos. Consejería de Agricultura, Ganadería, Pesca y Desarrollo Sostenible.

2.2.3. Hidrología

La vertiente norte del ámbito del Plan se corresponde fundamentalmente con la Demarcación Hidrográfica del Guadalquivir y los cursos fluviales se dividen entre las subcuencas del Río Madre (Arroyo de Los Tejos, Barranco del Selladero, Arroyo de Los Nacimientos y Arroyo de Las Piedras), el Río Genil (río de Alhama, barranco del Parral, barranco de Añales, barranco de la Venta, barranco de las Tejadillas Oscuras, río Grande y arroyo Turrillas).

La vertiente sur del ámbito del Plan forma parte de la Demarcación Hidrográfica de las Cuencas Mediterráneas Andaluzas y se corresponde con las subcuencas (río Cájula, río de la Llamada de Turvilla, arroyo de la Cueva del Melero, arroyo de los Pradillos, arroyo Zarcadillo, arroyo del Acebuchal, río Higuero, río Chillar, Barranco de la Higuera, barranco de la Caladilla y de Cazadores, arroyo de Campillo, arroyo de Los Colmenarejos y barranco de la Miel) y del río Verde II (barranco de la Topera, barranco de las Chorreras, barranco de los Madroñales y barranco de la Cueva).

La red fluvial del ámbito del Plan (Figura 4) está formada por cursos de carácter torrencial, la mayor parte de los cuales tiene una pendiente longitudinal pronunciada, de entre el 1,5% y el 6 % aunque en varios tramos la pendiente supera el 6%.

En la mayoría de los casos, son cursos de tipo esporádico, cursos fluviales en los que en régimen natural tan sólo fluye agua superficialmente de manera esporádica, en episodios de tormenta, durante un periodo medio inferior a 100 días al año.

Varios de estos cauces tienen carácter permanente: río Cacin, arroyo Turrillas, río Grande, río Bermuza, barranco del Parral, río Añales, río de Alhama, barranco de las Tejadillas Oscuras, río Cebollón, arroyo de Campillo, barranco de la Topera, río Verde, río Chillar, río Higuero, Barranco Moreno y río Almanchares.

Tabla 4 Masas de agua en el Parque Natural

Masas de agua subterránea			
Demarcación Hidrográfica del Guadalquivir			
Nombre	Superficie (km ²)	Recarga (Hm ³ /año)	Recurso disponible (Hm ³ /año)
Tejeda-Almijara-Los Guájares (05.42)	342	78	62,40
Demarcación Hidrográfica de las Cuencas Mediterráneas Andaluzas			
Nombre	Superficie (km ²)	Recarga (Hm ³ /año)	Recurso disponible (Hm ³ /año)
Sierra Alberquillas (060.063)	11.714	15,1	SD
Sierra Tejeda (060.064)	6.755	8,6	SD
Sierra Almijara (060.024)	7.061	9,1	SD
Metapelitas de Sierra Tejeda-Almijara (060.065)	38.030	SD	SD
Masas de agua superficiales			
Nombre	Tipo ecológico		
Demarcación Hidrográfica del Guadalquivir			
Río Alhama aguas arriba de Alhama de Granada (ES0511012011)	Ríos de la baja montaña mediterránea calcárea		
Río Añales (ES0511012015)	Ríos de la baja montaña mediterránea calcárea		
Río Grande y afluentes (ES0511012017)	Ríos de la baja montaña mediterránea calcárea		
Demarcación Hidrográfica de las Cuencas Mediterráneas Andaluzas			
Algarrobo (0623010)	Ríos costeros mediterráneos		
Torrox (0623020)	Ríos costeros mediterráneos		
Chíllar (0623030)	Ríos costeros mediterráneos		
La Miel (0633010)	Ríos costeros mediterráneos		
Verde de Almuñecar (0631030)	Ríos costeros mediterráneos		

Fuente: Plan Hidrológico de la Demarcación Hidrográfica del Guadalquivir y Plan Hidrológico de la Demarcación Hidrográfica de las Cuencas Mediterráneas Andaluzas.

Respecto a la evaluación del estado global de las masas de agua (Tabla 4), ya sean subterráneas o superficiales, de forma general se puede considerar bastante aceptable, ya que, de acuerdo a los peores valores del estado ecológico y del estado químico, los Planes Hidrológicos de Cuenca concluyen que 4 masas de agua superficial presentan un estado global calificado como “peor que bueno”, mientras que la calificación para las 5 masas restantes es de “bueno o mejor que bueno”. En el caso de las masas de agua subterránea el estado de 4 de ellas está calificado como “bueno” y tan solo una presenta un estado calificado como “malo”.

Por otro lado, se puede señalar que, en términos generales, el estado global de conservación de las masas de agua es mejor en el caso de la Demarcación Hidrográfica del Guadalquivir ya que todas tienen una

Para solventar esta situación el Plan Hidrológico de la Demarcación Hidrográfica de las Cuencas Mediterráneas Andaluzas plantea una actuación concreta denominada “Restauración Hidromorfológica de los ríos Chíllar e Higuierón (2015-2021)”.

2.2.4. Paisaje

La amplia variedad de enclaves de elevada calidad paisajística, alguno de ellos relacionados con el agua, constituye uno de los principales valores del ámbito del Plan.

Los paisajes de montaña abarcan la mayor parte de la superficie del ámbito del Plan y se manifiestan en forma de mesas, picos, cerros, cumbres, llanuras o puertos de montaña. Además, como consecuencia del abrupto relieve, el papel de la red fluvial como modeladora del paisaje se ha manifestado en múltiples parajes de interés en forma de barrancos, cascadas, travertinos y meandros.

Así, el paisaje general está determinado por dos factores principales, la abrupta orografía y la relativamente escasa intervención humana, lo que permite que se mantenga un elevado grado de naturalidad. La presencia de infraestructuras relevantes y núcleos de población es muy baja, y los paisajes agrícolas suponen un mínimo porcentaje de la superficie total.

La diversidad del paisaje es alta y se caracteriza, sobre todo, por la presencia de paisajes en los que los procesos geomorfológicos son el principal mecanismo modelador y que se traducen en parajes de gran valor estético de tipo montañoso y de tipo fluvial.

Caben destacar los siguientes enclaves paisajísticos:

- **La Alcauca:** Paraje situado en la vertiente oeste de la sierra Tejeda con un relieve, marcado por fuertes pendientes sobre el arroyo Puente de Piedra, sobre el que se asienta un alcornocal muy destacable.
- **El Robledal:** Paraje situado al oeste del ámbito del Plan con interesantes áreas de arbolado dominadas por la presencia de quercíneas.
- **Los Tajos del Alcázar:** Paraje ubicado en las proximidades de Alcaucín destacable por las formaciones tobáceas y la vegetación de ribera. Declarado Monumento Natural (Decreto 383/2011, de 30 de diciembre).
- **Barranco de Valdeinfierno:** Valle fuertemente encajonado por el río Alhama que discurre entre diques, pozas y saltos de agua.
- **Barranco de Las Piletas:** Garganta abierta sobre mármoles con esquistos en la que se ubican pozas derivadas de disolución kárstica y acompañadas de saltos y cascadas.
- **Cajorros del río Higuierón:** Valle fluvial de escasa pendiente y en el que destaca la formación de meandros debido a la erosión lineal.
- **Cajorros del río Chíllar:** Se trata de una garganta muy estrecha que en la parte superior apenas alcanza 1,5 m de anchura.
- **Cerros del Cenacho, Lopera, Los Machos, Malascamas, del Pimiento, de la Chapa y del Tablón:** Formaciones marmóreas, en su mayor parte, que constituyen elevaciones distintivas y de gran valor paisajístico.
- **Pico Lucero/Raspón de los Moriscos:** La gran elevación del Pico Lucero permite imponentes vistas de la Depresión de Granada, embalse de Los Bermejales, Sierra Nevada, la cuenca del río Higuierón,

la Axarquía y la cordillera del Rif. Se trata de un elevado cerro formado a partir de procesos de meteorización-erosión hídrica y a su estructura tectónica.

- **Pico Maroma y Pico Navachica:** Se trata de las cumbres más elevadas de Sierra Tejeda y de Sierra Almijara, respectivamente. El pico Maroma es además la mayor elevación del ámbito del Plan.
- **Peñas de los Castellones:** Se trata de una formación rocosa ubicada al oeste de Sierra Tejeda derivada de la disolución kárstica de un macizo rocoso aprovechando las fallas. Este proceso ha originado estrechos callejones entre las rocas en los que se han formado algunas dolinas.
- **Las Allanas de Sedella y los puertos de Cómputa y de Frigiliana:** Se trata de tres miradores naturales desde los que, debido a su altitud y ubicación, se puede contemplar amplias panorámicas del ámbito del Plan.
- **Río Cacín:** El cauce de este río forma un paisaje de vega y está asociado a tajos, cañones y mesas de gran interés.
- **Ríos Cebollón, Verde y Patamalara:** Los cauces de estos ríos discurren encajonados entre profundos barrancos de paredes verticales y formando saltos y pozas de agua.
- **Río Funes, Salto del Caballo, Las Chorreras y Cascada de los árboles petrificados:** Ejemplos de saltos de agua de gran entidad (25 m en el caso de Las Chorreras y 100 m en el caso del río Funes) asociados a formaciones tobáceas y kársticas.
- **Río Almanchares:** El río discurre fuertemente encajonado por la cara sur de la Maroma, en las proximidades de la población de Canillas de Aceituno. Las paredes del barranco ofrecen espectaculares vistas del río y su entorno y vertiginosos senderos que discurren a gran altura sobre el fondo del barranco. El cauce del río se caracteriza por la gran abundancia de saltos, cascadas y pozas.

Desde el punto de vista externo a los valores del entorno geográfico del Parque Natural, cabe destacar la riqueza paisajística relacionada con las extraordinarias vistas que se pueden observar desde numerosos puntos del mismo, en concreto, Sierra Nevada, la Axarquía, el Mar Mediterráneo o el Poniente Granadino.

Cabe concluir que el abrupto relieve del ámbito del Plan ha supuesto un escaso desarrollo de las infraestructuras y de núcleos de población lo que ha repercutido positivamente en la conservación, de forma general, de un buen estado de naturalidad del paisaje.

Sin embargo, la dinámica urbanística desarrollada en los últimos años ha supuesto una degradación del paisaje, fundamentalmente a nivel costero.

La presencia de varias canteras inactivas o paralizadas y de una que se encuentra todavía activa supone el mayor impacto paisajístico encontrado, además de constituir una grave amenaza para la vegetación endémica y favorecer el riesgo de erosión de las zonas donde se ubican. La mayoría de las canteras no cuenta con planes de restauración, por lo que no se ha actuado favorablemente para disminuir el impacto paisajístico producido por las actividades extractivas, no siendo posible la recuperación de las características paisajísticas que poseían estas zonas antes del inicio de la citada actividad. En algunos casos, los planes de restauración han sido ejecutados de forma parcial o no se han contemplado por lo que no han cumplido su función de forma adecuada.

2.3. Características Biológicas

2.3.1. Vegetación

El ámbito del Parque Natural presenta unas condiciones naturales que han favorecido la implantación de una amplia diversidad de formaciones vegetales y gran riqueza florística, debido a la presencia de casi todos los pisos altitudinales de vegetación existentes en la Península Ibérica.

Las sierras de Tejeda, Almijara y Alhama conforman un espacio de clara vocación forestal, con gran parte de la superficie ocupada por matorrales esclerófilos y subesclerófilos, así como por masas de pino negral (*Pinus pinaster*), pino carrasco (*Pinus halepensis*) y encina (*Quercus rotundifolia*).

Desde un punto de vista bioclimático, la vegetación se distribuye en los pisos supramediterráneo, oromediterráneo, termomediterráneo inferior (seco inferior), termomediterráneo inferior (subhúmedo), mesomediterráneo medio (seco inferior), mesomediterráneo superior y termomediterráneo inferior (subhúmedo inferior).

En cuanto a las series de vegetación, destacan: Artales, Alcornocales, Encinares, Robledales, Acerales, Enebrales-Sabinares, Bojedas, Lentiscares, Sabinares con pino carrasco, Sabinares con pino negral, Saucedas y Adelfares.

Respecto a las especies florísticas, el Parque Natural alberga una amplia heterogeneidad de hábitats, consecuencia de las condiciones climáticas y orográficas que concurren en este espacio, así como de la incidencia antrópica, que es un factor clave en la variedad de ecosistemas existentes. El número de taxones presentes en el núcleo central de Almijara-Tejeda es próximo a los 1.200, lo que supone una representación del 29% de la flora de Andalucía oriental, correspondiendo el 25% a taxones con alto nivel de endemidad. Los endemismos béticos, norteafricanos y malacitano-almijarenses representan el 7%, 3% y 2% respectivamente del total de la flora presente. Se pueden destacar, en relación con el inventario de especies de flora relevantes, las siguientes: *Galium viridiflorum*, *Atropa baetica*, *Rosmarinus tomentosus*, *Lithodora nitida*, *Narcissus longispathus*, *Moeringhia intricata subsp. tejedensis*, *Eryngium grossi*, *Hieracium texedense* y *Maytenus senegalensis*.

Los principales enclaves de interés botánico están representados por las altas cumbre, valles y barrancos, teniendo como localizaciones más características la Vertiente meridional de Sierra Tejeda, Sierra de Játar, La Resinera, Cuenca Alta del Río Verde y Sierra Cázulas, Sierra de Nerja y Sierras de Cómpea y En medio.

El ámbito del Plan incluye 7 elementos del Inventario de Árboles y Arboledas Singulares de las provincias de Málaga y Granada, siendo estos: Arce de la Peña del Águila, Tejo de la Raja del Cañuelo I y Tejo de la Raja del Cañuelo II en Alcaucín, Nogal de El Nevazo y Roble Melojo de El Nevazo en Canillas de Albaida, Pino de las Tres Cruces en Cómpea, y Pinar de La Resinera en Alhama de Granada.

Entre las especies de flora del ámbito del Plan, hay 9 especies incluidas en el Catálogo Andaluz de Especies Amenazadas, 5 de las cuales están catalogadas “en peligro de extinción” (*Atropa baetica*, *Narcissus longispathus*, *Moeringhia intricata subsp. tejedensis*, *Hieracium texedense* y *Lithodora nitida*) y otras 4 como “vulnerable” (*Rosmarinus tomentosus*, *Eryngium Grossi*, *Maytenus senegalensis* y *Pinguicula vallisneriifolia*).

A modo de conclusión, y a pesar de las carencias de datos cuantitativos concluyentes sobre el tamaño de poblaciones, se puede inferir que la tendencia es regresiva, debido a diversas causas entre las que destacan los efectos del cambio climático y algunas características naturales de este tipo de especies. Una de las principales consecuencias que el cambio climático tiene sobre estas especies es la pérdida de hábitat y la competencia con especies más tolerantes a dichos cambios. Entre las causas naturales hay que destacar el

hecho de que muchas de estas especies se presentan en poblaciones muy reducidas y separadas entre sí, lo que las hace muy sensibles a otras amenazas.

En relación con ello, muchas de estas especies son actualmente objeto de actuaciones de conservación a través del Programa de Recuperación de Flora de Altas Cumbres de Andalucía que se puso en marcha en 2007 y que actualmente tiene continuidad en el Plan de Recuperación y Conservación de Especies de Altas Cumbres de Andalucía, con actuaciones como la instalación de vallados y colocación de protectores, plantaciones y siembras o recolección de semillas.

Sin embargo, el grado de conservación de estas especies puede ser considerado como desfavorable a nivel local, a pesar de las actuaciones que se están llevando a cabo para su conservación, ya que las amenazas que les afectan aún no han sido totalmente erradicadas.

2.3.2. Fauna

La presencia de un gran número de ecosistemas, marcados por un relieve de carácter abrupto, da lugar a la existencia de una amplia diversidad de hábitats, que permiten albergar una numerosa y variada comunidad faunística en la que dominan especies adaptadas a ambientes montañosos.

Dentro del grupo de vertebrados, las aves son, sin lugar a dudas, el grupo mejor representado en lo que a número de especies se refiere, habiéndose contabilizado más de 100 especies, entre las que destacan las grandes rapaces como el águila real (*Aquila chrysaetos*), el águila perdicera (*Hieraetus fasciatus*), el halcón peregrino (*Falco peregrinus*), el buho real (*Bubo bubo*) o el buitre leonado (*Gyps fulvus*), entre otros. Las pequeñas aves también adquieren su protagonismo, destacando el roquero solitario (*Monticola solitarius*), la collalba negra (*Oenanthe leucura*), la currura rabilarga (*Sylvia undata*) y el mirlo acuático (*Cinclus cinclus*).

Entre los mamíferos, cabe reseñar la presencia del grupo de los quirópteros, destacando las especies de murciélagos cavernícolas, y otras especies fisurículas como el murciélago de montaña (*Hypsugo savii*), el murciélago orejudo gris (*Plecotus austriacus*), o el murciélago de borde claro (*Pipistrellus khulii*), entre otros. Esta gran diversidad específica está relacionada con la naturaleza kárstica del Parque Natural y la gran disponibilidad de cuevas, cavidades y refugios que proporciona a los murciélagos.

Otras especies de mamíferos destacables son la nutria (*Lutra lutra*), el gato montés (*Felis silvestris*), la cabra montés (*Capra pyrenaica hispanica*), la ardilla roja (*Sciurus vulgaris*), el conejo (*Oryctolagus cuniculus*), la gineta (*Genetta genetta*), el zorro (*Vulpes vulpes*), la comadreja (*Mustela nivalis*), el jabalí (*Sus scrofa*) o el ciervo (*Cervus elaphus*).

Por su parte, los anfibios cuentan con una notable diversidad de especies, distribuidas mayormente por la vertiente granadina del espacio, siendo el sapo partero bético (*Alytes dickhilleni*) la especie más relevante, por su carácter endémico y su categoría de amenaza.

En lo que a reptiles se refiere, el Parque Natural es un paraje considerado de importancia para la conservación de los reptiles, fundamentalmente en su área noreste, destacando la presencia del eslizón ibérico (*Chalcides bedriagai*), endemismo ibérico de gran interés, la víbora hocicuda (*Vipera latastei*), el eslizón tridáctilo ibérico (*Chalcides striatus*), el galápago leproso (*Mauremys leprosa*), el camaleón (*Chamaeleo chamaeleon*), o varias especies de lagartijas y culebras.

En el grupo de invertebrados la especie más significativa desde el punto de vista de la conservación es el cangrejo de río (*Austropotamobius pallipes*), una de las especies más amenazadas de la Península Ibérica, catalogada como “en peligro de extinción”. Entre los arácnidos se ha citado la presencia de la araña *Macrothele calpeiana* en los alcornoques de la Alcauca. En cuanto a los insectos, la cueva de Nerja y otras cavidades del ámbito del Plan albergan varias especies de distribución muy restringida como el escarabajo

carábido (*Platyderus speleus*), el grillo (*Petaloptila malacitana*), el pseudoescorpión (*Chthonius nerjaensis*) o el dipluro (*Plusiocampa baetica*).

En relación con las amenazas y principales impactos sobre la fauna, dentro del Parque Natural cabe destacar el riesgo de colisión y electrocución que supone la presencia de tendidos eléctricos, las molestias durante la época de reproducción, fundamentalmente derivadas de actividades recreativas, la práctica de la pesca continental, el barranquismo, o el uso de venenos. En el ámbito del Plan, la degradación y pérdida de hábitats, consecuencia de la actividad de la construcción y las infraestructuras, suponen la principal amenaza a la fauna silvestre.

Por su parte, la Consejería de Agricultura, Ganadería, Pesca y Desarrollo Sostenible lleva a cabo diferentes actuaciones y programas con objeto de mejorar la situación de la fauna andaluza. Así, destacan el Programa de emergencias, control epidemiológico y seguimiento de la fauna silvestre de Andalucía, el Programa de Conservación y Gestión del Cangrejo de Río autóctono, el Programa de Actuaciones para la Conservación del Águila perdicera, el Programa de Actuaciones para la Conservación de los Anfibios Amenazados de Andalucía, el Programa de Actuaciones para la Conservación de los Invertebrados, el Programa Andaluz de Gestión de la Cabra Montés, o el Plan de Gestión y Reintroducción del Corzo en Andalucía, fundamentalmente.

2.3.3. Hábitats de interés comunitario

La Consejería de Agricultura, Ganadería, Pesca y Desarrollo Sostenible, a través de la Red de Información Ambiental de Andalucía, ha llevado a cabo un trabajo continuado de interpretación, localización, delimitación y valoración del estado de conservación de los Hábitats de Interés Comunitario (HIC) terrestres existentes en la región andaluza.

Una gran parte de la superficie del Parque Natural se encuentra catalogada como HIC, si bien es la parte central de la vertiente malagueña la que reúne una mayor concentración de estos, llegando a solaparse dos y tres HIC en amplias zonas de los municipios de Frigiliana, Cómpeeta y Canillas de Albaida. En algunas áreas localizadas al noroeste y al noreste de Frigiliana se llegan a solapar hasta cuatro HIC.

La mayor parte de la superficie ocupada por HIC en el Parque Natural se corresponde con tres HIC: el 5330, el 6220 y el 6310.

El HIC 5330 (Matorrales termomediterráneos y pre-estépicos) ocupa aproximadamente la tercera parte de la superficie total de este espacio natural protegido. El tercio oriental y el tercio occidental del Parque Natural están dominados por la presencia de formaciones de jaral mientras que en el tercio central, especialmente en la vertiente malagueña, estos jarales se ven reemplazados por aulagares.

El HIC 6220 (Zonas subestépicas de gramíneas y anuales del Thero Brachypodietea) también ocupa una parte significativa del Parque Natural y se localiza principalmente en la zona central de la vertiente malagueña, al norte de las poblaciones de Cómpeeta y Frigiliana y, ya en la zona de Granada, en la Sierra de Játar y en la parte más occidental del Parque Natural.

El HIC 6310 (Dehesas perennifolias de *Quercus* spp.) ocupa una importante zona localizada en la vertiente malagueña de la Sierra Tejada en el extremo oriental del Parque Natural y ya cerca de la zona de cumbres.

2.4. Características Socioeconómicas

2.4.1. Población y poblamiento

2.4.1.1. Población y sistema de asentamientos

La población incluida en el Área de Influencia Socioeconómica del Plan de Desarrollo Sostenible alcanza los 43.328 habitantes (censo padrón municipal 2019), repartidos entre 14 términos municipales de Málaga y Granada (Tabla 5).

El modelo de poblamiento del ámbito es el característico de zonas abruptas en las que las poblaciones de mayor entidad se ubican en la falda de la montaña, principalmente en la periferia o en valles, mientras que el resto del espacio se encuentra muy desocupado, con la excepción de cortijadas asociadas al aprovechamiento ganadero o agrícola, o pequeños asentamientos en zonas remotas.

La práctica totalidad de la población se encuentra fuera del Parque Natural, ya que los núcleos de población de los municipios se encuentran fuera del mismo. En su periferia se ubican varios núcleos urbanos como Alcaucín y Canillas de Aceituno, al oeste, Fornes y Jayena, al norte, Nerja, al sur, y por último, Frigiliana, Cómpeta, Canillas de Albaida, Salares y Sedella, al suroeste.

Respecto a la distribución de la población por municipios, Nerja destaca sobremanera, representando el 48,7% del total. A continuación, y con una gran diferencia se encuentra Alhama de Granada, alcanzando el 13,8% de la población del ámbito territorial. Seguidamente se sitúan Cómpeta, Frigiliana y Alcaucín, con valores superiores al 5%. Finalmente, los municipios con menos peso poblacional son Salares, Sedella, Játar, Fornes y Canillas de Albaida, que no llegan al 2% sobre el total.

Por provincias, los municipios de Málaga representan casi el 77% del total de población, mientras que el restante 23% se encuentra distribuido entre los municipios de la vertiente granadina. Datos que reflejan la gran diferencia de población entre las provincias de Málaga y Granada, en favor de la primera, debido fundamentalmente al peso poblacional del municipio de Nerja.

La densidad media de la población es de 42,1 personas por km², muy por debajo de la media provincial de Málaga (223) y Granada (72,4), y también de la andaluza (95,6). Por encima de esta se encuentra Nerja, con valores muy superiores, alcanzando un índice de 247,9. Seguidamente se encuentran Frigiliana y Cómpeta con valores de 72,4 y 74,3 respectivamente. Los municipios con menor índice de densidad son Arenas del Rey y Alhama de Granada, con 7,3 y 13,8 respectivamente.

Como factor explicativo de la concentración de la población en núcleos como Nerja o Alhama de Granada, cabe destacar que estas zonas urbanas ofrecen mayores oportunidades de educación, atención sanitaria o servicios de ocio y recreativos, entre otros.

Tabla 5 Población. Año 2019.

Municipios	Superficie TTMM ¹ (km ²)	Núcleos				Diseminado				Total población			% Respecto al total del AIS	Densidad de población (Nº personas/km ²)
		Número	Total	Hombres	Mujeres	Número	Total	Hombres	Mujeres	Total	Hombres	Mujeres		
Alhama de Granada	433	4	5.508	2.887	2.621	2	471	317	154	5.979	3.204	2.775	13,8	14
Arenas de Rey	92	2	578	299	279	1	88	67	21	666	366	300	1,5	7
Fornes	15	1	538	270	268	1	17	10	7	555	280	275	1,3	37
Játar	10	1	569	317	252	1	45	22	23	614	339	275	1,4	63
Jayena	79	1	1.046	544	502	1	14	6	8	1.060	550	510	2,4	13
Otivar	57	1	1.034	524	510	0	0	0	0	1.034	524	510	2,4	18
Alcaucín	45	8	1.375	701	674	7	855	439	416	2.230	1.140	1.090	5,1	49
Canillas de Aceituno	42	8	1.260	664	596	1	417	226	191	1.677	890	787	3,9	40
Canillas de Albaida	33	1	543	268	275	1	173	87	86	716	355	361	1,7	22
Cómpeta	54	1	2.523	1.243	1.280	1	1.399	715	684	3.922	1.958	1.964	9,1	72
Frigiliana	40	3	2.448	1.212	1.236	1	561	291	270	3.009	1.503	1.506	6,9	74
Nerja	85	4	20.598	10.152	10.446	2	493	258	235	21.091	10.410	10.681	48,7	248
Salares	10	1	156	80	76	1	13	7	6	169	87	82	0,4	16
Sedella	32	2	403	227	176	2	203	114	89	606	341	265	1,4	19
AIS	1.029	38	38.579	19.388	19.191	22	4.749	2.559	2.190	43.328	21.947	21.381	100	42
Granada	12.637	458	886.745	435.593	451.152	408	27.933	14.962	12.971	914.678	450.555	464.123		72
Málaga	7.306	365	1.574.852	770.134	804.718	230	154.175	144.544	9.631	1.729.027	914.678	814.349		227
Andalucía	87.601	2.758	8.105.793	3.984.594	4.121.199	2.346	308.447	162.573	145.874	8.414.240	4.147.167	4.267.073		96

Fuente: Elaboración propia a partir de los datos del Instituto de Estadística y Cartografía de Andalucía.

En cuanto a la evolución de la población del total del ámbito (Tabla 6), en el periodo 1900 a 2019 se ha producido un incremento de la población de aproximadamente el 30%. A partir del año 2000 hasta la actualidad, el incremento ha sido del 16,7%, si bien en los últimos 10 años se observa una caída de la población que alcanza el 6% aproximadamente.

Por municipios, cabe destacar que la población de cada uno de ellos se ha movido siempre en niveles bajos, con la excepción de Nerja y Alhama de Granada, siempre por encima de los 5.000 habitantes. De hecho, en la mitad de los municipios (Alcaucín, Canillas de Aceituno, Canillas de Albaida, Salares, Sedella, Alhama de Granada y Otívar) la población ha retrocedido en el periodo 1900-2019. Por el contrario, los municipios que han ganado población han sido Cómputa, Frigiliana, Jayena y Nerja, destacando este último con un incremento poblacional de tres veces respecto a 1900.

Por último, y teniendo en cuenta los últimos 10 años, desde el año 2010, cabe destacar que todos los municipios han experimentado un retroceso de población, excepto Cómputa. El caso de Arenas del Rey, que experimenta una caída superior, viene determinado en gran parte por la segregación de Játar en febrero de 2015 y Fornes en octubre de 2018.

Tabla 6 Evolución de la población. 1900-2019

Municipio	Habitantes (n.º de personas)					
	1900	1950	1981	2001	2010	2019
Alcaucín	2.482	3.447	1.483	1.534	2.668	2.230
Canillas de Aceituno	2.664	2.782	2.509	2.171	2.285	1.677
Canillas de Albaida	1.052	1.269	587	732	924	716
Cómputa	3.081	3.325	2.363	2.822	3.862	3.922
Frigiliana	2.531	2.322	2.112	2.182	3.171	3.009
Nerja	7.161	7.123	11.589	16.464	21.957	21.091
Salares	616	498	352	206	205	169
Sedella	1.689	1.592	935	492	687	606
Alhama de Granada	7.683	10651	6.069	5.952	6.097	5.979
Arenas del Rey	1.141	2.337	2.174	1.937	2.029	666
Fornes	-	-	-	-	-	555
Játar	-	-	-	-	-	614
Jayena	1.110	1.815	1.574	1.323	1.209	1.060
Otívar	1.519	2.267	1.281	1.031	1.136	1.034
AIS	33.605	40.736	33.028	36.846	46.230	43.631

Fuente: Instituto de Estadística de Cartografía de Andalucía.

En la Figura 5 puede observarse cómo la evolución de la población del ámbito territorial del Plan es bastante similar al resto de Andalucía y a la Provincia Granada, si bien en la Provincia de Málaga el crecimiento es superior.

Sin embargo, en el año 2014 se produce un brusco descenso de la población del ámbito, que no tiene paralelismo en ámbitos territoriales superiores, a la que sigue una estabilización, está sí, paralela a la del resto de Andalucía.

Figura 5 Evolución de la población total del ámbito del Plan. 1996-2019

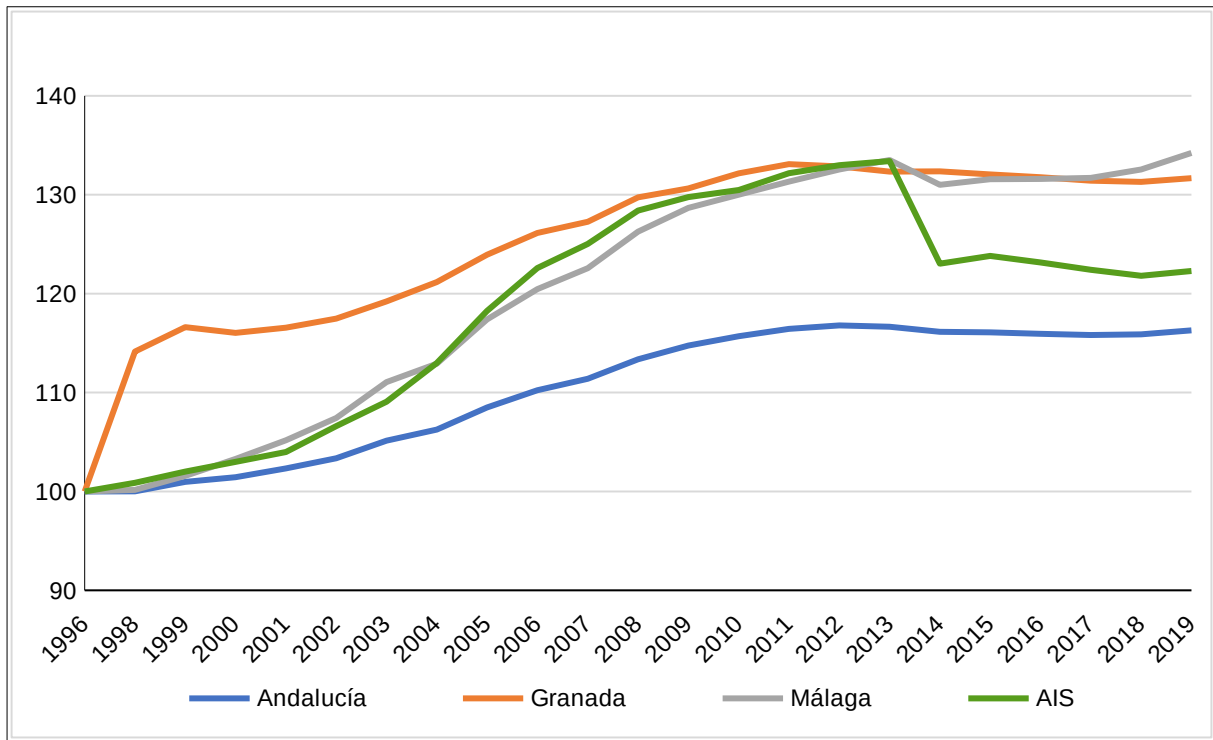

Fuente: Instituto de Estadística de Cartografía de Andalucía.

2.4.1.2. Estructura demográfica

Respecto a la estructura poblacional por sexo, la población masculina se ha mantenido de forma constante en el tiempo ligeramente superior a la femenina, hecho que se constata desde el año 2000 (Tabla 7), último año en el que la población femenina es mínimamente superior al 50% (18.236 hombres frente a 18.252 mujeres).

Sin embargo, a nivel provincial y andaluz, la distribución es la contraria, la población femenina representa valores ligeramente superiores a la masculina en los últimos 20 años (Figura 6).

Tabla 7 Estructura de la población por sexo. 2000-2019

AÑO	Área de Influencia Socioeconómica			Andalucía		
	Total	Hombres	Mujeres	Total	Hombres	Mujeres
2000	36.488	18.236	18.252	7.340.052	3.609.412	3.730.640
2001	36.846	18.471	18.375	7.403.968	3.647.194	3.756.774
2002	37.771	19.001	18.770	7.478.432	3.687.421	3.791.011
2003	38.647	19.442	19.205	7.606.848	3.757.370	3.849.478
2004	40.028	20.216	19.812	7.687.518	3.800.208	3.887.310
2005	41.897	21.293	20.604	7.849.799	3.889.605	3.960.194
2006	43.431	22.033	21.398	7.975.672	3.958.565	4.017.107

AÑO	Área de Inluencia Socioeconómica			Andalucía		
	Total	Hombres	Mujeres	Total	Hombres	Mujeres
2007	44.295	22.446	21.849	8.059.461	3.999.243	4.060.218
2008	45.492	23.041	22.451	8.202.220	4.071.500	4.130.720
2009	45.974	23.268	22.706	8.302.923	4.113.383	4.189.540
2010	46.230	23.365	22.865	8.370.975	4.144.856	4.226.119
2011	46.830	23.723	23.107	8.424.102	4.169.634	4.254.468
2012	47.114	23.893	23.221	8.449.985	4.180.285	4.269.700
2013	47.266	23.913	23.353	8.440.300	4.170.654	4.269.646
2014	43.588	22.041	21.547	8.402.305	4.148.701	4.253.604
2015	43.868	22.182	21.686	8.399.043	4.144.532	4.254.511
2016	43.631	22.131	21.500	8.388.107	4.139.194	4.248.913
2017	43.372	21.953	21.419	8.379.820	4.133.835	4.245.985
2018	43.153	21.856	21.297	8.384.408	4.133.898	4.250.510
2019	43.328	21.947	21.381	8.414.240	4.147.167	4.267.073

Fuente: Instituto de Estadística de Cartografía de Andalucía.

Figura 6 Evolución de la población femenina 2000-2019

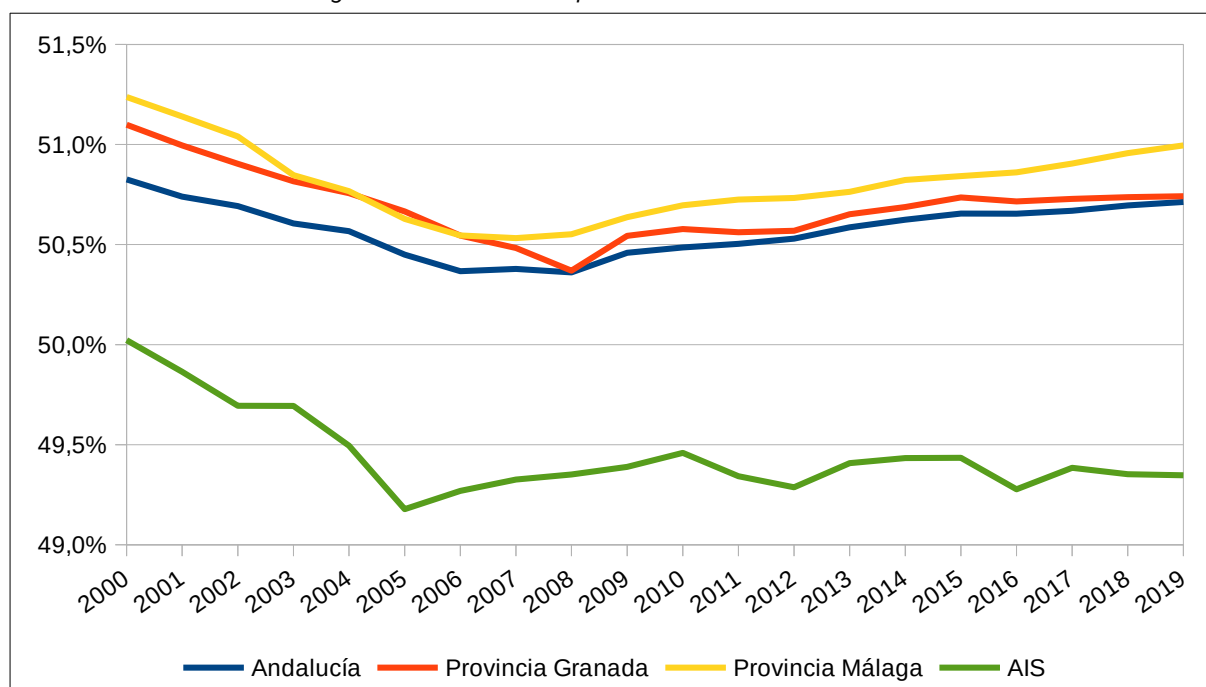

Fuente: Instituto de Estadística de Cartografía de Andalucía

En cuanto a la distribución por clases de edad (Figura 7), entre los 30 años y los 75 años se encuentran los grupos con mayor población, todos ellos por encima del 1% de peso sobre el total, para ambos sexos y para población total, siendo los grupos de 40 a 60 años los que alcanzan un mayor peso relativo, en torno al 1,5%.

Los grupos que se encuentran por debajo de los 25 años se sitúan con valores que no alcanzan el 1% de peso relativo, lo cual pone de relieve el envejecimiento de la población, junto con valores bajos de natalidad.

Por sexo, cabe destacar el desequilibrio entre hombres y mujeres, a partir de los 75 años, en favor de estas últimas.

En relación con lo anteriormente expuesto, la pirámide de población resultante es de tipo regresiva, esto es, más ancha en los grupos superiores de edad que en la base, consecuencia del comentado descenso de la natalidad y la mayor esperanza de vida. Su estructura es propia de los países desarrollados, con tasas de natalidad y mortalidad muy bajas, lo que conlleva un crecimiento natural escaso. A su vez, la esperanza de vida es muy alta, lo cual supone una tendencia hacia una población de mayor edad.

En definitiva, los datos reflejan valores bajos de natalidad, población elevada en el rango 40 a 60 años, envejecimiento progresivo, y una esperanza de vida por encima de los 80 años, siendo superior para las mujeres.

Figura 7 Pirámide de población 2019 (%)

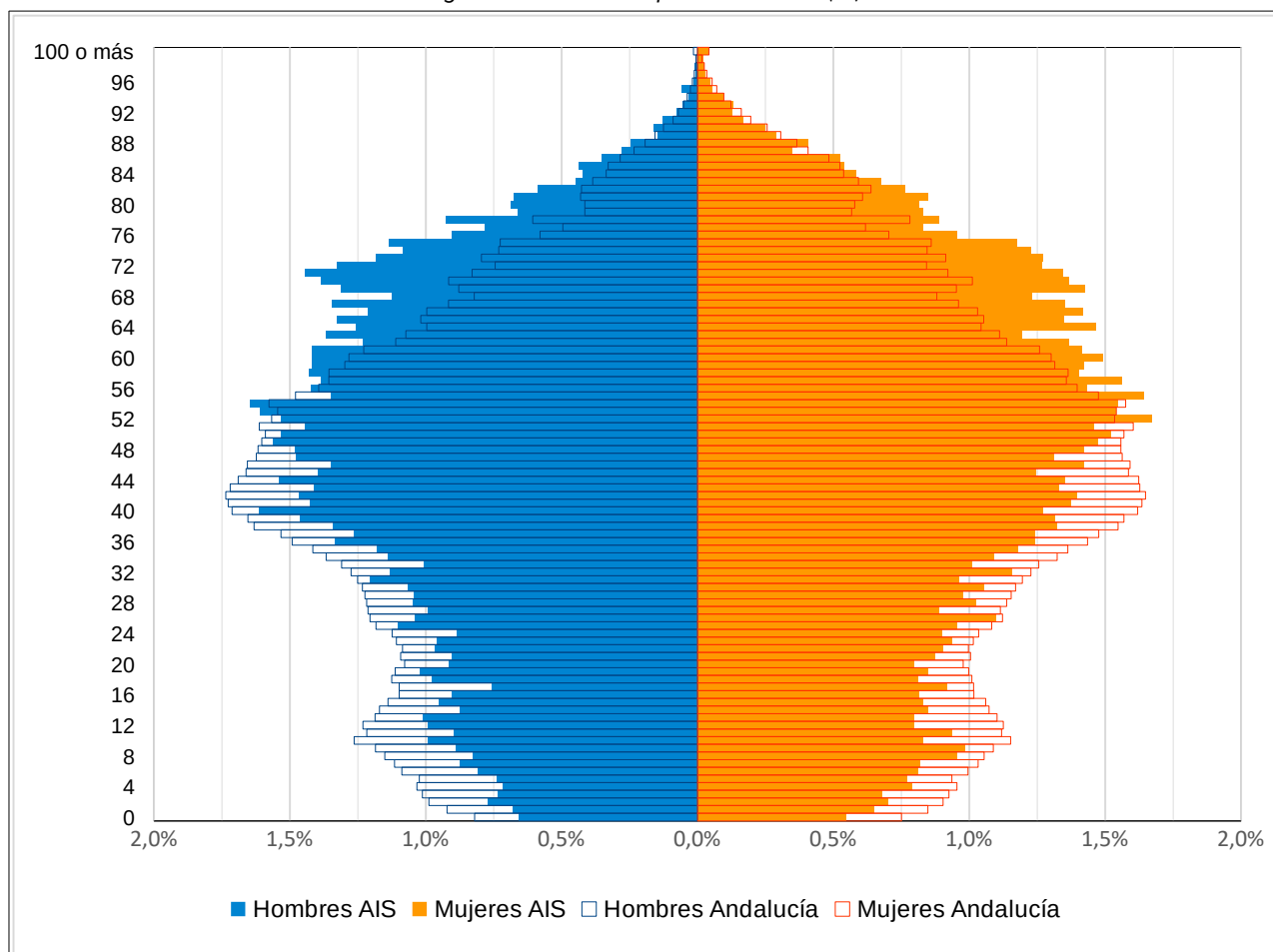

Fuente: Instituto Nacional de Estadística. Elaboración propia

2.4.2. Mercado de trabajo y desarrollo social

2.4.2.1. Mercado de trabajo

Población ocupada

Los datos de personas afiliadas a la Seguridad Social por rama de actividad (Tabla 8) permiten valorar qué sectores acaparan mayor importancia desde el punto de vista del empleo actual, así como cuáles tienen representación y en qué medida, junto a aquellos que no tienen presencia en el ámbito o municipio. Se trata de personas trabajadoras afiliadas a la Seguridad Social en alta laboral y situaciones asimiladas.

El peso en relación a la rama de actividad en la que trabaja la población afiliada a la Seguridad Social se concentra fundamentalmente en las actividades relacionadas con el “Comercio al por mayor y al por menor, reparación de vehículos de motor y motocicletas; transporte y almacenamiento; hostelería”, con un (40%), y el sector agrario, que supone el 23% del total de personas afiliadas. A nivel regional, ambas ramas de actividad tienen un peso inferior, 30% y el 17%, respectivamente, en el que además destacan otros sectores como el de “Administración pública y defensa, Seguridad social obligatoria; educación; actividades sanitarias y de servicios sociales”, con un valor del 19%.

A nivel provincial, Granada presenta valores similares a Andalucía en cuanto a las ramas de comercio y el sector agrario. A su vez, presenta una mayor diferencia en el sector “Administración pública y defensa, Seguridad social obligatoria; educación; actividades sanitarias y de servicios sociales”, con un 21%.

Respecto a Málaga, de forma similar el sector que más personas afiliadas engloba es el de comercio/hostelería, con un 36%, si bien la agricultura supone un peso muy inferior, con el 7% del total de afiliaciones.

Tabla 8 Afiliaciones a la Seguridad Social según municipio de trabajo y rama de actividad. Año 2019.

Ámbito	Sexo*	Rama de actividad											TOTAL
		R1	R2	R3	R4	R5	R6	R7	R8	R9	R10	R11	
Alcaucín	MM	55%	-	42%		43%	*	*	53%	39%	48%	75%	47%
	HH	45%	*	58%	100%	57%	*	*	44%	61%	52%	25%	54%
	Ambos	149	*	61	36	170	6	6	11	22	43	33	536
Alhama de Granada	MM	35%	-	18%	7%	46%	-	*	*	36%	72%	0%	39%
	HH	65%	*	82%	93%	54%	*	*	*	64%	28%	100%	61%
	Ambos	1.495	*	102	157	604	*	6	4	93	199	76	2.744
Arenas del Rey	MM	44%	-	30%	0%	44%	-	-	-	*	60%	*	44%
	HH	56%	-	70%	100%	56%	-	-	*	*	40%		56%
	Ambos	213	-	13	6	41	0	0	*	1	22	*	1
Canillas de Aceituno	MM	75%	-	37%	9%	53%	*	*	*	61%	55%	*	52%
	HH	25%	100%	63%	91%	47%	*	*	*	43%	45%	*	48%
	Ambos	148	6	45	59	67	*	*	*	12	31	8	384
Canillas de Albaida	MM	68%	-	*	14%	51%	25%	*	*	*	55%	*	55%
	HH	32%	-	-	86%	49%	75%	-	*	*	45%	*	45%
	Ambos	62	-	*	14	60	8	*	*	*	28	*	183

Ámbito	Sexo*	Rama de actividad											TOTAL
		R1	R2	R3	R4	R5	R6	R7	R8	R9	R10	R11	
Cómpeta	MM	68%	-	22%	12%	49%	30%	86%	69	47%	50%	58%	43%
	HH	32%	-	74%	88%	51%	70%	14%	31%	53%	50%	42%	57%
	Ambos	184	*	23	235	274	10	7	22	51	80	24	911
Fornes	MM	-	-	-	-	-	-	-	-	-	-	-	-
	HH	-	-	-	-	-	-	-	-	-	-	-	-
	Ambos	90	-	*	-	5	-	-	-	*	15	33	145
Frigiliana	MM	47%	0%	24%	7%	48%	43%	*	16%	46%	49%	1%	44%
	HH	53%	100%	76%	93%	52%	57%	*	84%	54%	51%	0%	56%
	Ambos	106	5	10	97	422	7	7	6	41	95	59	854
Játar	MM	46%	-	-	-	55%	-	-	-	-	64%	*	47%
	HH	54%	-	-	-	45%	-	-	-	-	36%	*	53%
	Ambos	162	*	*	*	10	-	-	-	-	17	*	195
Jayena	MM	55%	-	23%	5%	36%	-	-	-	-	78%	*	46%
	HH	45%	-	77%	95%	64%	-	-	-	*	22%	-	54%
	Ambos	191	-	9	41	58	-	-	-	*	27	*	331
Nerja	MM	41%	9%	45%	12%	48%	36%	50%	65%	48%	52%	60%	45%
	HH	59%	91%	55%	88%	52%	64%	50%	35%	52%	48%	40%	55%
	Ambos	207	32	250	882	3.982	61	43	271	597	660	539	7.522
Otívar	MM	35%	-	13%	9%	49%	-	*	-	*	72%		39%
	HH	65%	*	84%	91%	51%	-	-	-	*	28%		61%
	Ambos	191	*	8	18	45	-	*	-	*	27	*	294
Salares	MM	64%	-	-	-	*	-	-	-	*	15%	-	57%
	HH	36%	-	-	*	*	-	-	-	*	84%	*	43%
	Ambos	24	-	-	*	8	-	-	-	*	9	*	46
Sedella	MM	64%	-	*	13%	62%	-	-	-	*	15%	*	46%
	HH	36%	-	-	87%	38%	-	-	-	-	84%	-	54%
	Ambos	51	-	*	10	13	-	-	-	*	27	*	105
AIS	MM	45%	0%	36%	12%	49%	32%	57%	66%	48%	58%	59%	46%
	HH	55%	100%	64%	88%	51%	68%	43%	34%	52%	42%	41%	54%
	Ambos	3.270	43	520	1.553	5.759	91	69	314	817	1.277	770	14.550
Provincia Granada	MM	50%	16%	25%	10%	42%	30%	53%	47%	53%	65%	66%	48%
	HH	50%	84%	75%	90%	58%	70%	47%	53%	47%	35%	34%	52%
	Ambos	61.620	3.472	18.394	19.031	99.423	5.603	5.076	1.946	30.838	71.246	21.449	338.097
Provincia Málaga	MM	50%	18%	30%	11%	45%	29%	51%	55%	51%	65%	63%	47%
	HH	50%	82%	70%	90%	55%	71%	49%	45%	49%	35%	37%	53%
	Ambos	37.815	6.880	26.893	53.310	226.700	14.244	10.834	9.679	80.964	112.182	51.602	631.102

Ámbito	Sexo*	Rama de actividad											TOTAL
		R1	R2	R3	R4	R5	R6	R7	R8	R9	R10	R11	
Andalucía	MM	47%	17%	23%	10%	43%	30%	51%	53%	50%	65%	64%	46%
	HH	53%	83%	77%	90%	57%	70%	49%	47%	50%	35%	36%	54%
	Ambos	531.020	35.904	216.580	192.946	940.068	53.013	48.051	22.659	320.517	608.198	189.146	3.158.101

*Sexo: La desagregación en hombres y mujeres no suma el dato por existir registros en los que no consta dicha variable.

(). Dato inferior a 5, (-) Sin dato. / No se incluyen las personas afiliadas al Sistema Espacial Agrario sin jornadas reales.

Se representa la media anual de los datos trimestrales (marzo, junio, septiembre y diciembre).

Ramas de actividad: R1: Agricultura, ganadería, silvicultura y pesca. R2: Industrias extractoras; suministro de energía eléctrica, gas, vapor y aire acondicionado; suministro de agua, actividades de saneamiento, gestión de residuos y descontaminación. R3: Industria manufacturera. R4: Construcción. R5: Comercio al por mayor y al por menor, reparación de vehículos de motor y motocicletas; transporte y almacenamiento; hostelería. R6: Información y comunicación. R7: Actividades financieras y de seguros. R8: Actividades inmobiliarias. R9: Actividades profesionales, científicas y técnicas; actividades administrativas y servicios auxiliares. R10: Admon. pública y defensa, Seguridad social obligatoria; educación; actividades sanitarias y de servicios sociales-pública y defensa; Seguridad Social obligatoria. R11: Actividades artísticas, recreativas y de entretenimiento; otros servicios; actividades de los hogares como empleadores de personal doméstico y como productores de bienes y servicios para uso propio; actividades de organizaciones y organismos extraterritoriales.

Fuente: Elaboración propia a partir de datos del Instituto de Estadística y Cartografía de Andalucía y del Servicio Público de Empleo Estatal.

Figura 8 Distribución de afiliaciones a la Seguridad Social por rama de actividad (%). Año 2019

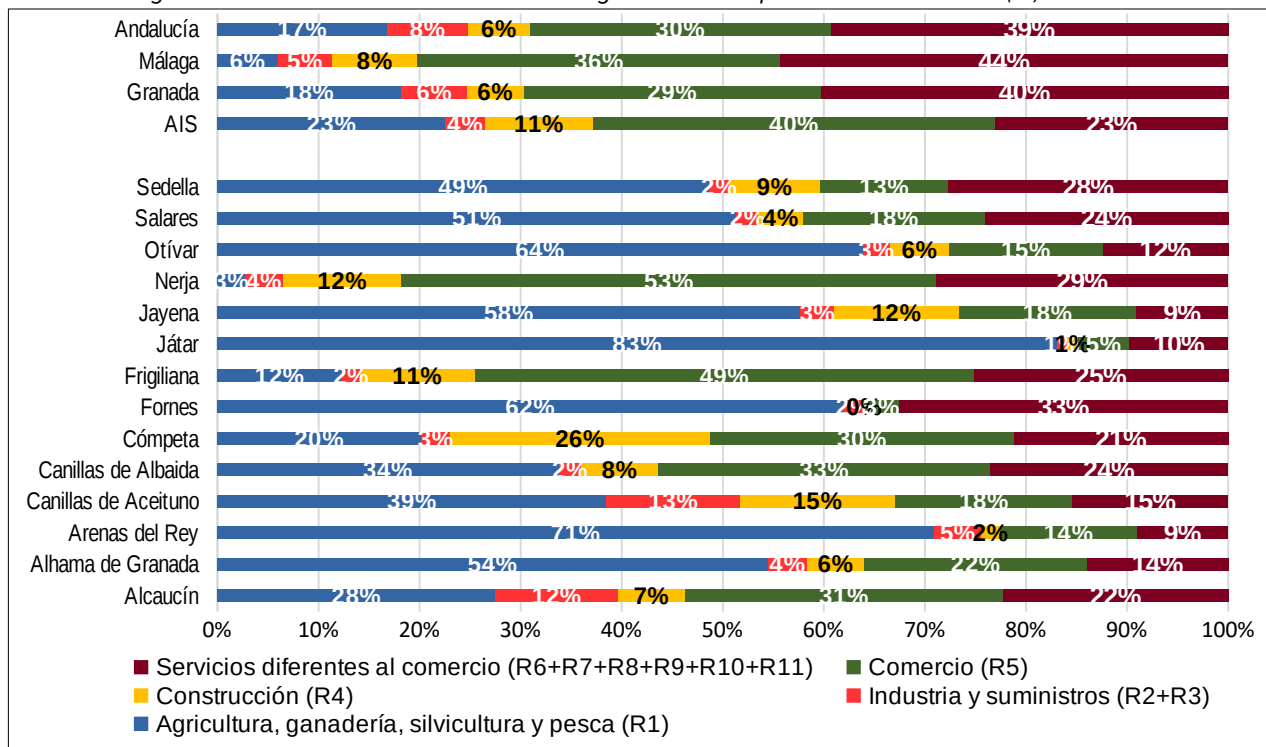

Fuente: Elaboración propia a partir de datos del Instituto de Estadística y Cartografía de Andalucía y del Servicio Público de Empleo Estatal.

A escala municipal (Figura 8), el peso de la actividad agraria es manifiesto en gran parte de los municipios, y muy especialmente en Játar (83%), seguido de Arenas del Rey (71%), Salares (66%), Jayena (62%), Sedella

(61%) y Otívar (64%), que se sitúan muy por encima de la media del ámbito territorial (23%). También los municipios de Jayena, Alcaucín, Canillas de Aceituno, Canillas de Albaida y Otívar, presentan un dominio de la actividad agraria, pero menos acusado.

Por otra parte, esta predominancia generalizada contrasta con el mayor porcentaje de personas afiliadas en el sector comercio y turismo que puede observarse en Nerja (53%), Frigiliana (49%) y Cómpea (39%).

En cuanto a las afiliaciones a la seguridad social por sexo (Figura 9), el porcentaje femenino de afiliadas a la seguridad social a nivel de ámbito es inferior al de las provincias que ocupa el Parque Natural y los porcentajes regionales, estando estos últimos en torno al 47% de afiliadas a la seguridad social, frente al 44% del ámbito del Plan.

Figura 9 Número de personas filiadas a la seguridad social en función al sexo. Año 2019

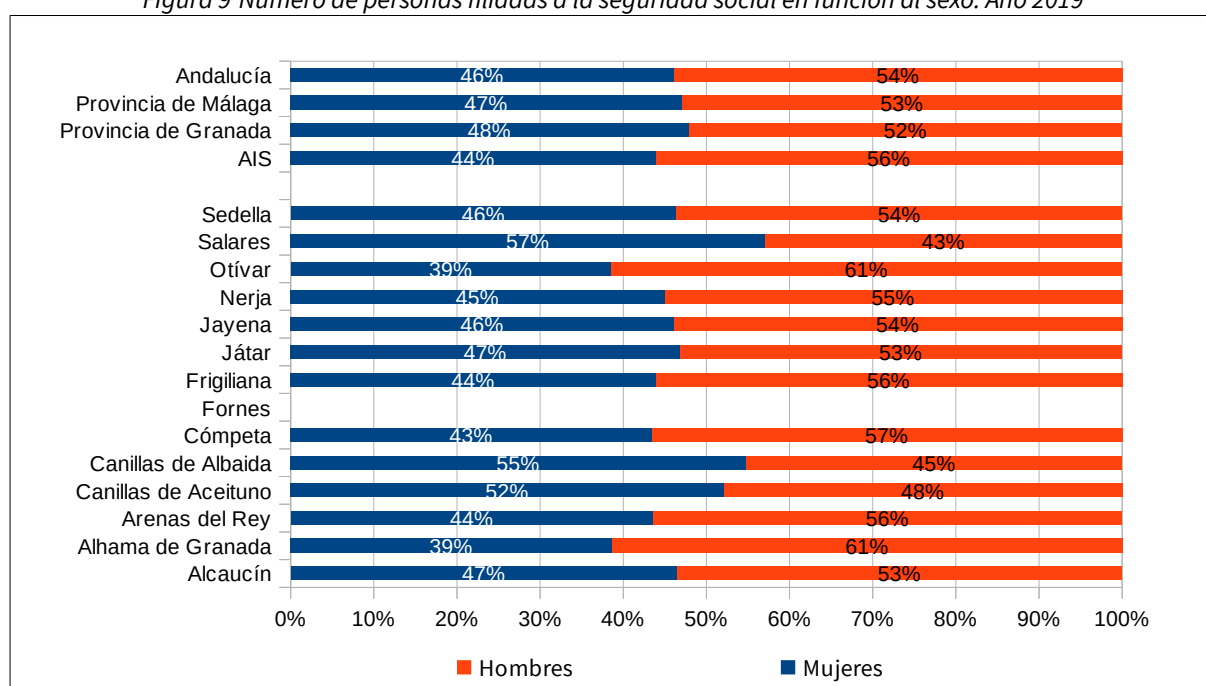

Fuente: Elaboración propia a partir de datos del Instituto de Estadística y Cartografía de Andalucía y del Servicio Público de Empleo Estatal.

Contratos registrados

Los contratos registrados pueden ofrecer una idea sobre la situación actual, de manera que a través de los contratos comunicados a las Oficinas de Empleo del Servicio Público de Empleo Estatal (contratos iniciales, las conversiones en indefinidos y las adscripciones de colaboración social), pueda interpretarse qué dinámica actual se está produciendo según sectores.

A la vista de los contratos registrados en el último año (Tabla 9, Figura 10), puede comprobarse la similar dinámica existente en el ámbito territorial, respecto a la región andaluza y a la provincia de Granada, existiendo una mayor diferencia en la Provincia de Málaga.

De manera común, el mayor porcentaje de contratos registrados respecto del total, son aquellos ligados al sector servicios, por encima del 50% en el ámbito territorial (56%), regional (57%) y provincia de Granada (57%) y provincia de Málaga (74%), datos que reflejan su importancia relativa en la economía, consecuencia del gran peso que cobra la actividad turística, especialmente en relación con el aumento del número de

personas turistas, tanto en establecimientos hoteleros como en apartamentos, campamentos y alojamientos de turismo rural, junto con el incremento del número de establecimientos, fundamentalmente apartamentos y casas rurales.

A continuación, es el sector agrícola el que ostenta un peso significativo en las contrataciones producidas, siendo muy similar tanto en el ámbito territorial (33%) como al regional (30%) y en la provincia de Granada (32%), teniendo un menor peso en la provincia de Málaga (12%).

Finalmente, encontramos el sector de la construcción que abarca el 10% del total de contratos realizados, mientras que la industria (2%) tiene un peso poco significativo respecto a la dinámica de contratación existente.

Figura 10 Contratos registrados por sector. Año 2019.

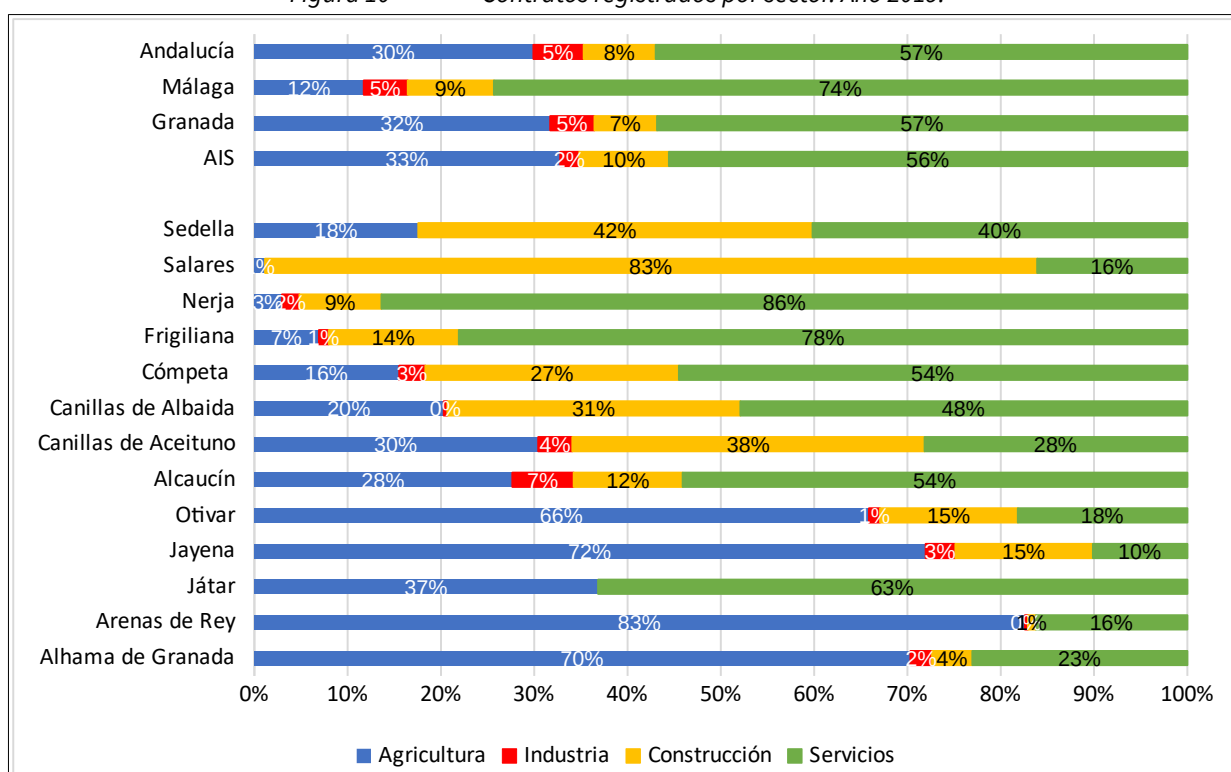

Fuente: Instituto de Estadística y Cartografía de Andalucía. Elaboración propia a partir de datos del Servicio Público de Empleo Estatal y del Servicio Andaluz de Empleo

Tabla 9 Contratos registrados por sector. Año 2019.

Población	Agricultura y Pesca			Industria			Construcción			Servicios			Total			Por sector (%) Ambos sexos			
	HH (%)	MM (%)	Ambos sexos	HH (%)	MM (%)	Ambos sexos	HH (%)	MM (%)	Ambos sexos	HH (%)	MM (%)	Ambos sexos	HH (%)	MM (%)	Ambos sexos	Agricultura y Pesca	Industria	Construcción	Servicios
Alhama de Granada	76%	24%	4.671	91%	9%	154	72%	28%	287	45%	55%	1.530	69%	31%	6.642	70%	2%	4%	23%
Arenas de Rey	61%	39%	1.257	80%	20%	5	100%	-	13	47%	53%	247	59%	41%	1.522	83%	0%	1%	16%
Játar	46%	54%	35	-	-	-	-	-	-	37%	63%	60	40%	60%	95	37%	-	-	63%
Jayena	70%	30%	654	100%		29	63%	37%	134	45%	55%	92	67%	33%	909	72%	3%	15%	10%
Otivar	83%	17%	388	57%	43%	7	68%	32%	87	25%	75%	107	70%	30%	589	66%	1%	15%	18%
Alcaucín	59%	41%	206	53%	47%	49	54%	46%	87	51%	49%	403	54%	46%	745	28%	7%	12%	54%
Canillas de Aceituno	37%	63%	108	69%	31%	13	54%	46%	134	35%	65%	100	44%	56%	355	30%	4%	38%	28%
Canillas de Albaida	30%	70%	53		100%	1	56%	44%	82	50%	50%	125	48%	52%	261	20%	0%	31%	48%
Cómpeta	47%	53%	128	70%	30%	23	94%	6%	224	43%	57%	449	58%	42%	824	16%	3%	27%	54%
Frigiliana	68%	32%	72	100%		11	73%	27%	145	49%	51%	812	54%	46%	1.040	7%	1%	14%	78%
Nerja	73%	27%	323	42%	58%	205	92%	8%	959	43%	57%	9.420	48%	52%	10.907	3%	2%	9%	86%
Salares	100%		1			-	47%	53%	72	50%	50%	14	48%	52%	87	1%		83%	16%
Sedella	69%	31%	42			-	53%	47%	101	67%	33%	96	62%	38%	239	18%		42%	40%
AIS	71%	29%	7.938	65%	35%	497	78%	22%	2.325	44%	56%	13.455	56%	44%	24.215	33%	2%	10%	56%
Provincia Granada	70%	30%	168.998	72%	28%	25.311	80%	20%	35.745	47%	53%	302.885	58%	42%	532.939	32%	5%	7%	57%
Provincia Málaga	72%	28%	97.295	59%	41%	39.063	91%	9%	76.606	48%	52%	616.234	55%	45%	829.198	12%	5%	9%	74%
Andalucía	70%	30%	1.556.096	70%	30%	280.544	89%	11%	401.713	48%	52%	2.964.481	59%	41%	5.202.834	30%	5%	8%	57%

HH: Hombres/ MM: Mujeres. (-): Sin datos

Fuente: Instituto de Estadística y Cartografía de Andalucía. Elaboración propia a partir de datos del Servicio Público de Empleo Estatal y del Servicio Andaluz de Empleo

Población desempleada

El mayor paro registrado en el ámbito territorial en el año 2019 (Tabla 10, Figura 11) se vincula al sector servicios, lo que está en consonancia con la realidad provincial, más equiparado a los datos de Málaga (el 73% del paro en el área de influencia, frente al 72% de Málaga, 65% de Granada y 66% de Andalucía).

A escala municipal, de igual forma destaca el sector servicios, representando en todos los casos el que mayor número de demandantes acumula, con una mayor preponderancia de Nerja (82% de las personas paradas) y Frigiliana (79%).

A su vez, destaca el dato correspondiente a demandantes del sector agrícola, tanto en Salares (37% de las personas paradas), como en Játar (43%) y Alhama de Granada (29%). Finalmente, cabe mencionar la elevada proporción de demandantes del sector de la construcción en Salares (43% de las personas paradas) Jayena (38%), muy por encima de la media del resto de municipios (12%).

Figura 11 Paro registrado según sector de actividad económica (%). Año 2019.

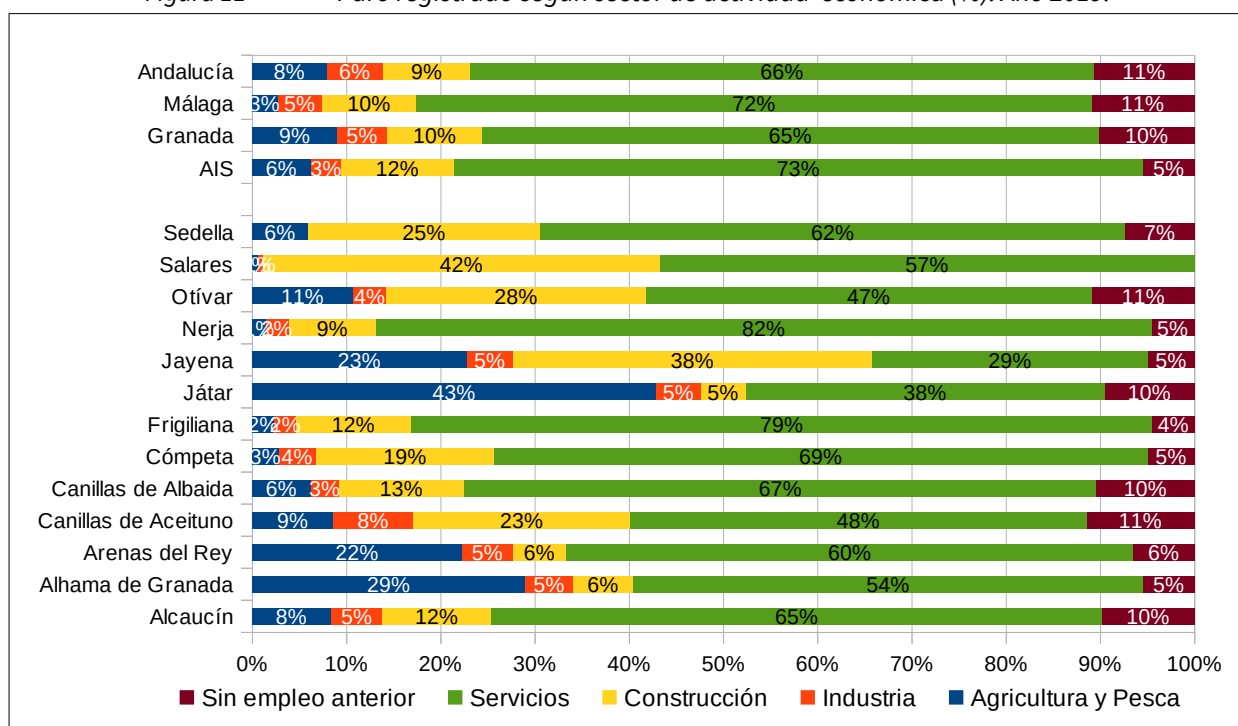

Fuente: Instituto de Estadística y Cartografía de Andalucía. Elaboración propia a partir de datos del Servicio Público de Empleo Estatal y del Servicio Andaluz de Empleo.

Tabla 10 Datos de paro registrado según sexo y sector de actividad económica. Año 2019

Territorio	Agricultura y Pesca		Industria		Construcción		Servicios		Sin empleo anterior		TOTAL		
	Hombres	Mujeres	Hombres	Mujeres	Hombres	Mujeres	Hombres	Mujeres	Hombres	Mujeres	Hombres	Mujeres	Ambos sexos
Alcaucín	4%	4%	4%	2%	11%	1%	29%	36%	5%	5%	52%	48%	146
Alhama de Granada	18%	11%	3%	3%	6%	1%	18%	36%	1%	4%	45%	55%	312
Arenas del Rey	13%	9%	3%	3%	5%	0%	15%	47%	2%	4%	38%	62%	77
Canillas de Aceituno	6%	3%	6%	3%	22%	1%	23%	26%	6%	6%	63%	37%	118
Canillas de Albaida	4%	2%	2%	2%	11%	4%	45%	24%	1%	9%	60%	40%	47
Cómpeta	3%	0%	2%	2%	16%	3%	30%	39%	2%	4%	52%	48%	255
Frigiliana	2%	1%	2%	1%	11%	1%	27%	52%	2%	2%	43%	57%	254
Játar	21%	22%	5%	-%	5%	-%	14%	27%	5%	5%	49%	51%	20
Jayena	16%	7%	5%	1%	20%	18%	7%	23%	1%	4%	47%	53%	87
Nerja	1%	0%	1%	1%	8%	2%	31%	51%	2%	3%	43%	57%	1.988
Otívar	9%	3%	1%	3%	24%	3%	14%	34%	1%	10%	49%	51%	68
Salares	1%	-%	1%	-%	32%	10%	17%	43%	-%	-%	51%	50%	14
Sedella	6%	-%	-%	-%	25%	-%	40%	26%	0%	7%	69%	31%	40
AIS (Nº)	141	75	65	48	343	67	957	1.562	69	119	1.565	1.862	3.427
AIS (%)	4%	2%	2%	1%	10%	2%	28%	46%	2%	3%	46%	54%	100%
Provincia Granada (Nº)	4.402	2.914	2.365	1.875	6.724	1.514	18.738	34.214	3.028	5.199	35.257	45.715	80.973
Provincia Granada (%)	5%	4%	3%	2%	8%	2%	23%	42%	4%	6%	44	56	100%
Provincia Málaga (Nº)	2.562	1.313	3.098	3.790	11.994	2.430	35.390	68.435	5.242	10.562	58.285	86.530	144.815
Provincia Málaga (%)	2%	1%	2%	3%	8%	2%	24%	47%	4%	7%	40%	60%	100%
Andalucía (Nº)	34.651	26.868	24.436	22.526	58.950	13.228	171.521	344.464	26.584	56.760	316.142	463.846	779.988
Andalucía (%)	4%	3%	3%	3%	8%	2%	22%	44%	3%	7%	41%	59%	100%

Fuente: Instituto de Estadística y Cartografía de Andalucía. Elaboración propia a partir de datos del Servicio Público de Empleo Estatal y del Servicio Andaluz de Empleo.

Figura 12 Distribución del paro municipal por sexo (%). Año 2019.

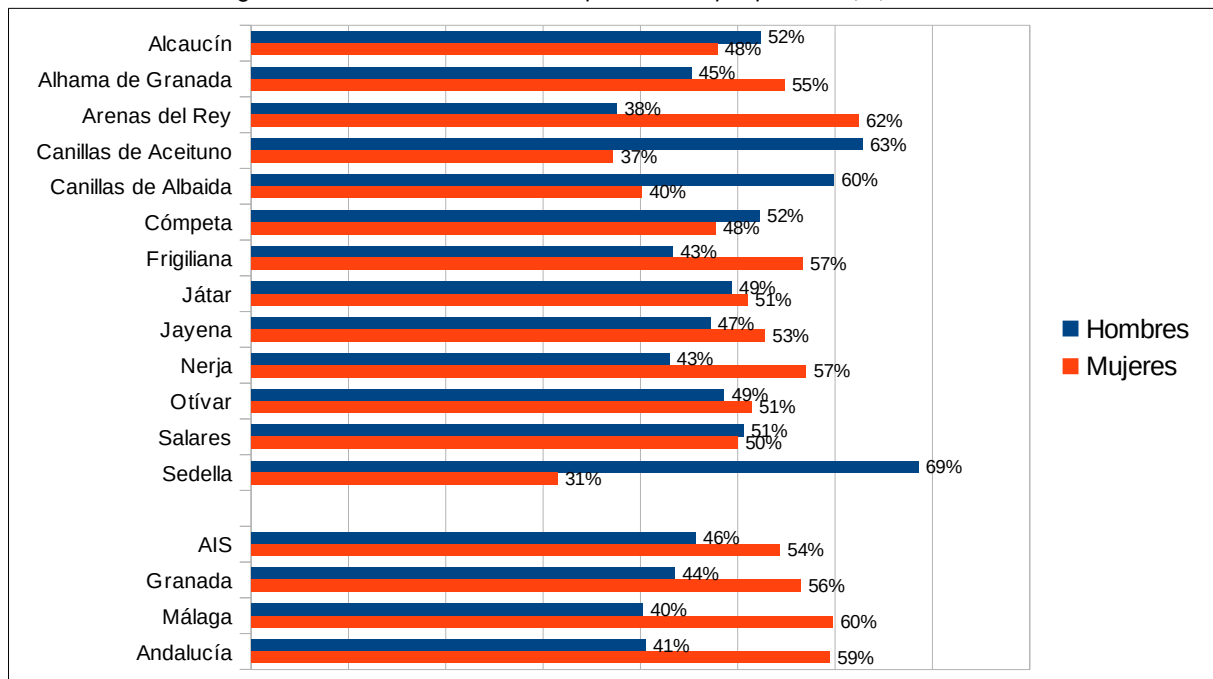

Fuente: Instituto de Estadística y Cartografía de Andalucía. Elaboración propia a partir de datos del Servicio Público de Empleo Estatal y del Servicio Andaluz de Empleo.

Respecto al paro registrado en función del sexo (Figura 12), en promedio, de las personas paradas del ámbito territorial, el 46% son hombres y el 54% mujeres. A nivel municipal, existe una clara dispersión de valores, puesto que en 5 municipios el paro es mayor en los hombres, mientras que en los restantes, las mujeres ostentan una mayor tasa de paro. Puntualmente, destaca el elevado paro en el sector de los hombres en Sedella (69% del total de personas paradas) y Canillas de Aceituno (63%), y Canillas de Albaida (60%), y en el caso de paro femenino es destacable Arenas del Rey (62% del total de personas paradas). Estos datos de porcentaje menor de paro femenino en municipios puntuales puede deberse a un doble motivo: el menor número de mujeres demandantes de empleo en esos municipios y que muchas de ellas están incluidas dentro del Régimen Especial de la Agricultura, dado que es este uno de los sectores económicos predominantes de estos municipios, y estos desempleados al pertenecer a un Régimen Especial, no se encuentran contabilizados dentro de los parados registrados.

La tasa municipal de desempleo (Tabla 11) se calcula como “el cociente entre el volumen de demandantes no ocupados en un momento dado en un territorio y la agregación de estos demandantes con las afiliaciones de residentes en este mismo territorio. Los datos relativos a demandantes de empleo no ocupados (DENOS) se corresponden con la explotación que realiza el Servicio Andaluz de Empleo (SAE) de las personas inscritas en sus oficinas y que difunde con periodicidad mensual. La variable relativa a las afiliaciones a la Seguridad Social se corresponde con el volumen de afiliaciones en alta a los diferentes regímenes de la Seguridad Social. El IECA difunde el número de afiliaciones por lugar de residencia del trabajador referido al último día del mes de cada trimestre”.

Estos datos reflejan que el ámbito territorial del Plan presenta una reducción de la tasa de desempleo en todo el periodo de estudio, en consonancia con la tendencia andaluza, aunque ligeramente inferior a esta desde 2013 (Figura 13).

Tabla 11 Tasa de desempleo. Periodo 2012-2019

	2012	2013	2014	2015	2016	2017	2018	2019
Alhama de Granada	24	23	22	20	19	16	15	14
Arenas del Rey	26	23	24	24	25	23	23	23
Fornes	-	-	-	-	-	-	-	-
Játar	-	-	-	-	17	11	10	8
Jayena	32	31	31	31	29	25	24	26
Otívar	30	30	30	27	24	20	18	18
Alcaucín	30	33	32	30	29	27	24	22
Canillas de Aceituno	36	36	33	32	28	25	23	23
Canillas de Albaida	34	34	31	28	28	24	23	21
Cómpeta	33	35	35	32	30	28	26	25
Frigiliana	29	29	28	25	22	21	19	20
Nerja	35	33	31	29	26	24	23	22
Salares	29	33	27	30	28	24	24	27
Sedella	30	34	33	33	32	31	27	24
AIS	32	31	29	27	25	23	21	21
Andalucía	31	32	31	29	27	25	23	22

Fuente: Instituto de Estadística y Cartografía de Andalucía. Elaboración propia a partir de SPEE, SAE y Tesorería General de la Seguridad Social. Ministerio de Empleo y Seguridad Social.

Figura 13 Evolución de la tasa de desempleo (%). 2012-2019

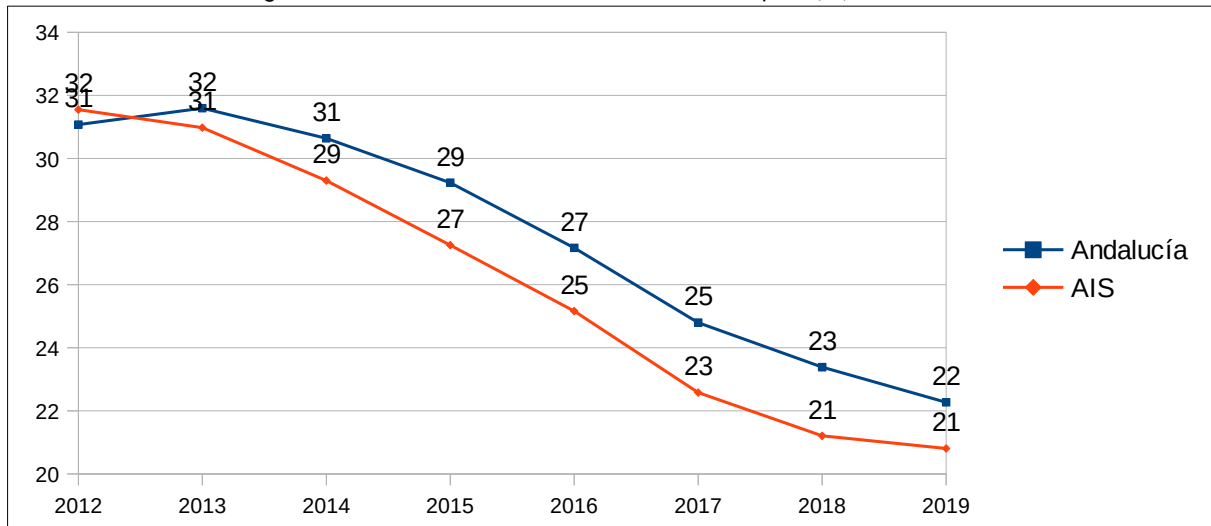

Fuente: Instituto de Estadística y Cartografía de Andalucía. Elaboración propia a partir de SPEE, SAE y Tesorería General de la Seguridad Social. Ministerio de Empleo y Seguridad Social.

A nivel de municipio, las mayores tasas de desempleo, por encima de la media de Andalucía, las presentan los municipios de Sedella y Cómpeta, Canillas de Aceituno, Alcaucín y Jayena. La menor tasa la presentan Alhama de Granada y Cómpeta, mientras que Arenas del Rey es la entidad que ostenta una tasa más estable manteniéndose en el periodo de estudio más o menos constante. En general se observa que los municipios de la vertiente granadina presentan, de forma general, tasas de desempleo inferiores a los municipios que se encuentran en la provincia de Málaga.

2.4.2.2. Nivel de estudios

El nivel de estudios predominante alcanzado por la población del ámbito territorial del Plan de Desarrollo Sostenible es el grado medio, con un 42% de la población (Tabla 12). Seguidamente, los estudios primarios completados representan el 26,54%, mientras que los estudios superiores tan solo suponen el 7,94% de los niveles formativos de la población. Los municipios de mayor población son los que presentan un mayor porcentaje de habitantes con estudios superiores, como es el caso de Nerja (10,21%), Frigiliana (9,26%), Cómputa (8%) y Alhama de Granada (7,62%). Por otro lado, los municipios con menor nivel formativo son Jayena (2,17%), Canillas de Albaida (2,98%) y Canillas de Aceituno (3,31%). El bajo nivel formativo, con carácter general, está relacionado con la oferta de empleo que genera la economía del territorio, fundamentalmente de carácter agrícola o relacionada con el sector servicios y que no requiere una elevada especialización para acceder al mercado laboral.

Tabla 12 Nivel de estudios (%). 2016.

Municipio	Analfabetos o sin estudios	Estudios primarios incompletos	Estudios primarios completos	Estudios secundarios	Estudios superiores
Alcaucín	7,5%	36,4%	15,9%	36,3%	4,0%
Canillas de Aceituno	11,3%	27,7%	22,7%	34,9%	3,3%
Canillas de Albaida	3,3%	9,8%	74,4%	9,6%	3,0%
Cómputa	2,2%	7,9%	35,2%	46,8%	8,0%
Frigiliana	3,6%	21,5%	25,7%	40,0%	9,3%
Nerja	4,9%	14,6%	23,0%	47,3%	10,2%
Salares	9,8%	24,5%	33,2%	28,3%	4,4%
Sedella	8,1%	39,7%	18,1%	30,1%	4,1%
Alhama de Granada	3,7%	23,6%	28,5%	36,6%	7,6%
Arenas del Rey	9,6%	19,8%	30,1%	35,2%	5,4%
Játar*	-	-	-	-	-
Jayena	6,3%	25,3%	30,8%	35,5%	2,2%
Otívar	6,6%	17,2%	31,0%	41,4%	3,8%
AIS	5,3%	18,6%	26,5%	41,7%	7,9%

* Játar: sin datos disponibles

Fuente: Informe Argos 4T. Consejería de Empleo, Formación y Trabajo Autónomo. 2016.

2.4.2.3. Renta media declarada

La renta neta media se define como el cociente entre la renta neta total declarada y el número de declaraciones. Nos ofrece una aproximación al nivel de renta per cápita existente. En relación con los datos expuestos, hay que tener en cuenta que existe un umbral mínimo de renta por debajo del cual no es obligatorio presentar declaración por I.R.P.F.

La renta neta media declarada del ámbito territorial del PDS (Tabla 13, Figura 14) es inferior a la provincial y regional, concretamente, la provincia de Granada presenta un valor superior en un 43%, la provincia de Málaga un 48%, y Andalucía un 44%.

Figura 14 Evolución de la renta media declarada (€) 2009-2019

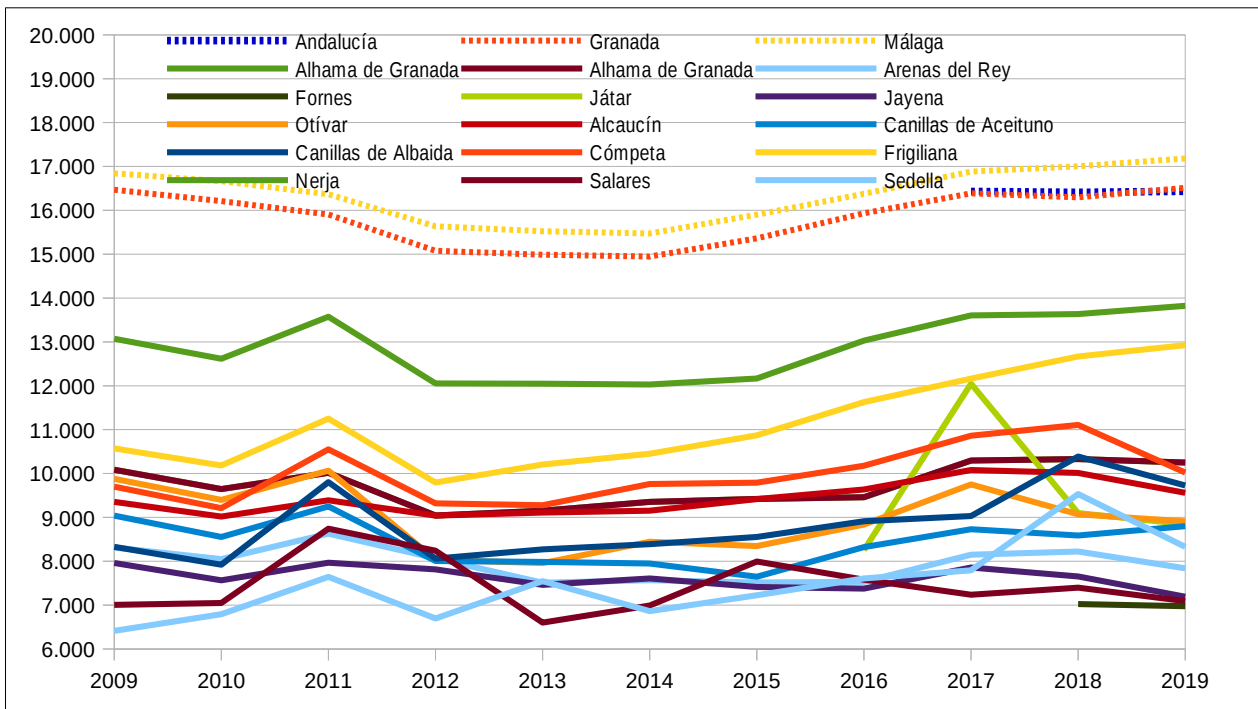

Fuente: Instituto de Estadística de Cartografía de Andalucía a partir de los datos de la Agencia Tributaria.

Tabla 13 Evolución de la renta media declarada (€)

Territorio	2008	2009	2010	2011	2012	2013	2014	2015	2016	2017	2018	2019
Alhama de Granada	10.940	10.086	9.644	10.017	9.044	9.153	9.355	9.420	9.460	10.295	10.327	10.250
Arenas del Rey	9.466	8.314	8.050	8.630	8.066	7.510	7.569	7.516	7.532	8.149	8.223	7.840
Fornes											7.022	6.975
Játar									8.257	12.049	9.099	8.844
Jayena	9.007	7.960	7.565	7.968	7.813	7.462	7.609	7.414	7.375	7.857	7.654	7.190
Otívar	11.205	9.881	9.397	10.064	8.035	7.959	8.443	8.348	8.836	9.752	9.069	8.908
Provincia de Granada	18.181	16.469	16.209	15.905	15.078	14.989	14.946	15.361	15.933	16.387	16.296	16.513
Alcaucín	10.932	9.352	9.019	9.391	9.040	9.109	9.153	9.416	9.636	10.080	10.014	9.560
Canillas de Aceituno	11.247	9.041	8.554	9.252	8.007	7.985	7.949	7.649	8.323	8.730	8.588	8.801
Canillas de Albaida	9.986	8.327	7.920	9.802	8.063	8.272	8.389	8.553	8.914	9.033	10.389	9.729
Cómputa	11.534	9.700	9.210	10.551	9.320	9.279	9.761	9.791	10.177	10.863	11.107	10.021
Frigiliana	12.222	10.573	10.184	11.252	9.794	10.204	10.452	10.871	11.627	12.163	12.666	12.927
Nerja	15.208	13.072	12.617	13.575	12.053	12.047	12.030	12.165	13.031	13.606	13.632	13.823
Salares	8.390	7.005	7.049	8.741	8.240	6.601	6.991	7.993	7.579	7.237	7.398	7.091
Sedella	8.370	6.413	6.794	7.643	6.698	7.547	6.865	7.224	7.609	7.795	9.534	8.327

Territorio	2008	2009	2010	2011	2012	2013	2014	2015	2016	2017	2018	2019
Provincia de Málaga	18.777	16.844	16.664	16.367	15.636	15.523	15.472	15.900	16.376	16.882	17.004	17.182
Andalucía										16.430	16.409	16.433

Fuente: Instituto de Estadística de Cartografía de Andalucía a partir de los datos de la Agencia Tributaria.

A nivel municipal, la totalidad de municipios se encuentran por debajo de las medias provinciales y andaluza, siendo Nerja el que presenta un valor más aproximado, mientras que Fornes es el municipio con menor renta media.

2.4.3. Estructura productiva

2.4.3.1. Distribución general de la tierra por aprovechamiento

En referencia a los usos del suelo (Tabla 14), cabe destacar que la superficie predominante en los municipios del Área de Influencia Socioeconómica es la no labrada (63%) frente a la labrada. Las tierras de cultivo y terreno forestal, fundamentalmente, se reparten su superficie, siendo de escasa extensión tanto la superficie no agrícola como los terrenos improductivos. Prácticamente el 35% de la superficie se labra, destacando Alhama de Granada, aportando cerca de la mitad de la misma, junto con Arenas del Rey y Jayena, en menor medida.

Tabla 14 Distribución general de la tierra por aprovechamiento (Ha). Año 2019

Municipio	Cultivos herbáceos	Barbecho	Cultivos leñosos	Pastizales	Monte maderable	Monte abierto	Monte leñoso	Terreno improductivo	Superficie no agrícola	Río y lagos
Alcaucín	46	135	1.326	824	1.450	16	346	161	133	33
Canillas de Aceituno	130	2	928	1.669	352	267	390	108	138	66
Canillas de Albaida	33	0	463	458	1.341	666	117	69	66	16
Cómpeta	37	0	647	1.180	234	2.217	590	154	156	21
Frigiliana	53	-	714	2.514	136	30	255	127	139	38
Nerja	213	1	552	652	927	673	4.567	181	574	98
Salares	18	0	266	40	315	9	283	13	28	10
Sedella	37	10	652	1.687	272	23	109	52	85	54
Alhama de Granada	3.793	3.064	9.161	4.321	1.928	4.238	14.002	478	589	253
Arenas del Rey	352	560	3.030	169	3.368	326	325	657	205	124
Fornes	-	-	-	-	-	-	-	-	-	-

Municipio	Cultivos herbáceos	Barbecho	Cultivos leñosos	Pastizales	Monte maderable	Monte abierto	Monte leñoso	Terreno improductivo	Superficie no agrícola	Río y lagos
Játar	-	-	-	-	-	-	-	-	-	-
Jayena	64	135	2.750	157	3.180	395	889	60	104	72
Otívar	-	2	472	-	1.783	34	2.012	28	80	44
Ámbito PDS	4.776	3.910	20.962	13.669	15.286	8.893	23.884	2.087	2.297	828
% Total	4,94 %	4,05 %	21,70 %	14,15 %	15,83 %	9,21 %	24,73 %	2,16 %	2,38 %	0,86 %
- Sin datos.										

Fuente: Instituto de Estadística y Cartografía de Andalucía. SIMA. 2021.

Para poder posteriormente analizar las características generales del Parque Natural, es preciso conocer la distribución general de la tierra por aprovechamiento y cobertura vegetales generales que se representan en el ámbito territorial del PDS.

Así, en relación con el tipo de cultivo existente, se observa que, prácticamente el 25% de los suelos están ocupados por monte leñoso (24,7%), seguido por los cultivos leñosos (21,7%) monte maderable (15,8%) y pastizales (14,1%) siendo las cuatro tipologías predominantes.

La tipología de cultivos no es muy amplia, destacando olivares, almendros, y en menor medida vides, cereales o leguminosas. Los municipios granadinos aportan cerca del 66% de las tierras agrícolas, mientras que dentro de los municipios malagueños, Nerja y Cómpeta son los que poseen más superficie cultivada, destacando el secano y leñoso.

A nivel municipal, Alhama de Granada es el municipio que más superficie aporta, con 40.500 hectáreas, seguido, muy de lejos, por Nerja (7.585 ha) y Jayena (7.570 ha).

2.4.3.2. Estructura de la propiedad

Régimen de propiedad en el Parque Natural

El régimen de propiedad se caracteriza por la alta presencia de la propiedad pública, prácticamente el 80%, principalmente montes públicos y en menor medida dominio público hidráulico y vías pecuarias. Por su parte, la propiedad privada se distribuye fundamentalmente en superficie forestal, y en menor medida, pequeños terrenos agrícolas, si bien en determinados municipios la propiedad privada en el Parque Natural es mayor que la pública, situación en la que las actuaciones con origen en particulares han contribuido a la protección del mismo.

La gestión realizada de los terrenos forestales se ha visto condicionada por el régimen de propiedad de dichos terrenos, habiéndose diferenciado claramente la gestión realizada en montes públicos de la de los montes privados, tanto en sus planteamientos y objetivos, como en su desarrollo.

Montes públicos

Dentro del Parque Natural, la superficie de Montes Públicos abarca el 78% de la superficie, repartidos entre un 38% en la vertiente malagueña y un 40% la granadina (Tabla 15, Figura 15).

Figura 15 Montes públicos en el Ámbito del Plan

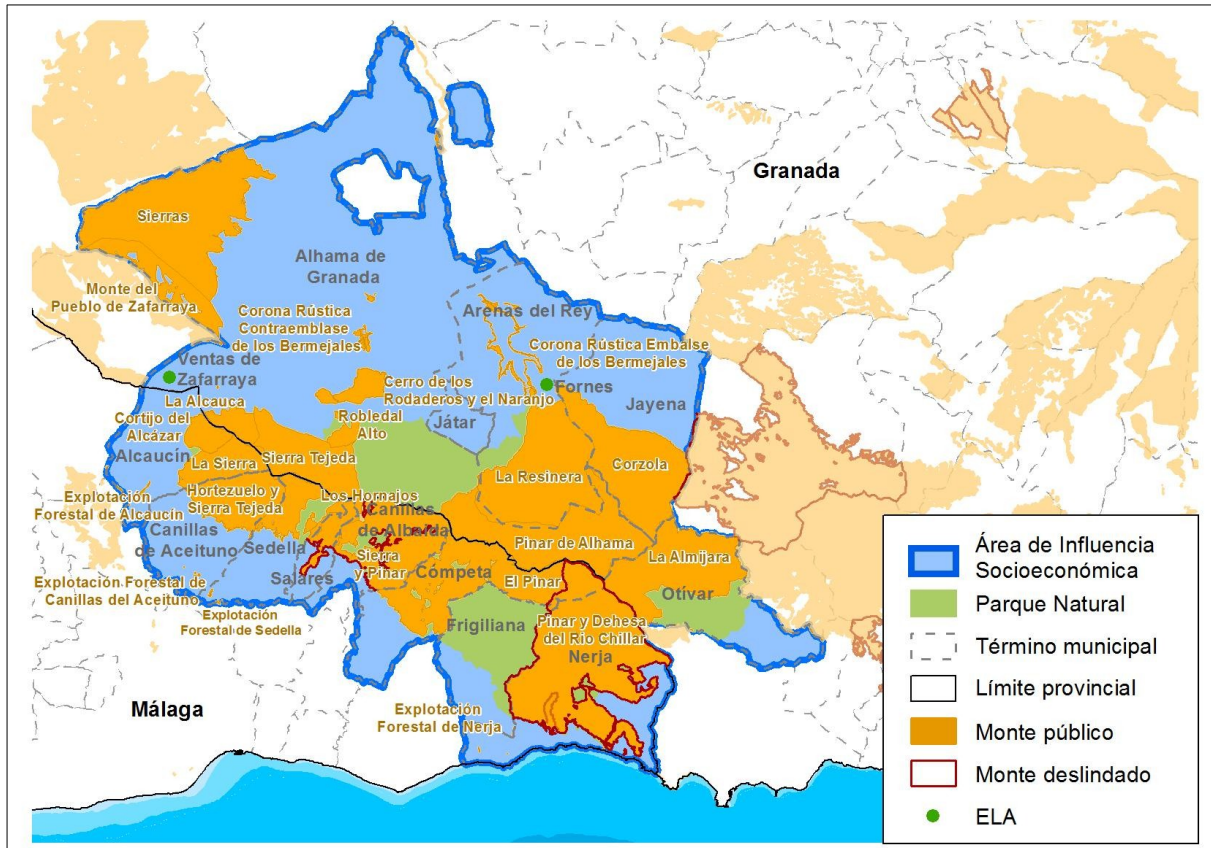

Fuente: Red de Información Ambiental de Andalucía

Tabla 15 Montes Públicos

Provincia	Municipio	Nombre	Código Junta de Andalucía	Superficie (ha)
Granada	Alhama de Granada	La Alcauca	GR-10061-JA	442,98
Granada	Alhama de Granada	Robledal Alto	GR-10079-JA	226,62
Granada	Alhama de Granada	Pinar de Alhama	GR-11063-JA	3.563,14
Granada	Alhama de Granada	Sierra Tejeda	GR-30041-AY	1.878,86
Granada	Alhama de Granada	Sierras	GR-50002-AY	4.886,60
Granada	Alhama de Granada	Cerro de los Rodaderos y el Naranjo	GR-70013-AY	482,81
Granada	Arenas del Rey	La Resinera	GR-11501-JA	3.770,92
Granada	Arenas del Rey	Corona Rústica Embalse de los Bermejales	GR-60018-EP	171,13
Granada	Jayena	Corzola	GR-11503-JA	3.202,22
Granada	Otívar	La Almjara	GR-10503-JA	2.987,67
Málaga	Alcaucín	Cortijo del Alcázar	MA-10022-JA	448,22
Málaga	Alcaucín	La Sierra	MA-30006-AY	993,29
Málaga	Alcaucín	Explotación Forestal de Alcaucín	MA-60009-JA	9,00
Málaga	Canillas de Aceituno	Hortezuelo y Sierra Tejeda	MA-10034-JA	1.499,82
Málaga	Canillas de Aceituno	Explotación Forestal de Canillas del Aceituno	MA-60014-JA	2,76
Málaga	Canillas de Albaida	Sierra y Pinar	MA-11030-JA	2.257,79

Provincia	Municipio	Nombre	Código Junta de Andalucía	Superficie (ha)
Málaga	Canillas de Albaida	Los Hornajos	MA-70019-AY	49,82
Málaga	Cómpeta	El Pinar	MA-30090-AY	3,174,18
Málaga	Frigiliana	Explotación Forestal de Frigiliana	MA-60021-JA	0,07
Málaga	Nerja	Pinar y Dehesa del Río Chillar	MA-30017-AY	6.034,39
Málaga	Nerja	Explotación Forestal de Nerja	MA-60024-JA	2,70
Málaga	Salares	Sierra y Pinar	MA-11032-JA	482,67
Málaga	Sedella	Sierra y Pinar	MA-11033-JA	127,83
Málaga	Sedella	Sierra Tejeda	MA-30027-AY	804,90
Málaga	Sedella	Explotación Forestal de Sedella	MA-60029-JA	7,74
	Área de Influencia Socioeconómica			37.508,16

Fuente: Consejería de Agricultura, Ganadería, Pesca y Desarrollo Sostenible

2.4.3.3. Tejido empresarial por ramas de actividad

En relación al tejido empresarial, el número de empresas del ámbito supera las 3.300 (Tabla 16), concentradas fundamentalmente en Nerja (60%), y en menor medida en Alhama de Granada (12%).

Las empresas centradas en el sector servicios prevalecen en todos los municipios, con valores por encima del 75%, al igual que en la escala provincial y regional. Respecto a la construcción y la industria, el conjunto de municipios presenta también una distribución muy similar a los niveles provinciales y regional, si bien en el sector de la construcción Canillas de Aceituno y Otívar destacan por sus valores superiores a la media, 14,77% y 13,79% respectivamente, mientras que en lo referente a la industria, Frigiliana y Nerja se distancian de los valores medios, 3,31% y 3,62% respectivamente.

En cuanto a la evolución, atendiendo a los datos de 2019, de manera general se aprecia como el número de establecimiento es inferior al de 2016, aproximadamente un 7%, lo que implica una caída a nivel regional, provincial y municipal.

Tabla 16 Establecimientos según actividad económica. Año 2019

Municipio	Total (nº)	Construcción (%)	Industria(%)	Servicios(%)
Alcaucín	120	6,67 %	18,33 %	75,00 %
Canillas de Aceituno	99	7,07 %	26,26 %	66,67 %
Canillas de Albaida	42	0,00 %	19,05 %	80,95 %
Cómpeta	244	4,92 %	20,49 %	74,59 %
Frigiliana	261	4,98 %	14,94 %	80,08 %
Nerja	1.844	3,36 %	14,97 %	81,67 %
Salares	12	0,00 %	0,00 %	100,00 %
Sedella	16	0,00 %	31,25 %	68,75 %
Alhama de Granada	350	12,57 %	16,57 %	70,86 %
Arenas del Rey	35	14,29 %	14,29 %	71,43 %

Municipio	Total (nº)	Construcción (%)	Industria(%)	Servicios(%)
Játar*	1	0,00 %	100,00 %	0,00 %
Jayena	43	6,98 %	18,60 %	74,42 %
Otívar	31	6,45 %	19,35 %	74,19 %
Área de Influencia Socioeconómica	3.098	5,04 %	16,27 %	78,70 %
Provincia de Granada	57.223	7,21 %	12,31 %	80,47 %
Provincia de Málaga	120.239	4,30 %	13,32 %	82,38 %
Andalucía	494.766	6,57 %	11,63 %	81,80 %
*(-) Sin datos.				

Fuente: Informe Argos 4T. Consejería de Empleo, Formación y Trabajo Autónomo

2.5. Infraestructuras y servicios

2.5.1. Infraestructuras y servicios de transporte

2.5.1.1. Red viaria

La red viaria de acceso al Parque Natural (Figura 16) se compone de diversas carreteras, entre las que destacan la autovías A-92 Sevilla-Almería, la A-7 Autovía del Mediterráneo, y la A-45. En relación con el extremo este, la autovía A-44 conecta Granada con su franja costera, mientras que al oeste, la carretera A-402 comunica dicha capital con Torre del Mar.

El acceso al ámbito desde Andalucía occidental se puede realizar a través de la carretera A-45 Córdoba-Málaga, accediendo al área metropolitana de Málaga. Posteriormente se accede a la vía autonómica A-356, en Casabermeja, dirección hacia La Viñuela, accediendo al sector malagueño y al Poniente Granadino, a través de la carretera A-402, por Alhama de Granada. Dicha carretera A-402 es la principal alternativa para acceder a la zona norte del Parque Natural, siendo de media montaña, con importantes pendientes y curvas.

A su vez, la alternativa principal desde Málaga capital es la A-7 (autovía del Mediterráneo), llegando hasta la salida a Velez Málaga, A-356. Desde esta carretera, se dispone de acceso a los municipios de la comarca de la Axarquía, a través de carreteras secundarias, estrechas y de doble sentido. También se puede llegar desde la misma a la zona sur del ámbito.

Para acceder a Canillas de Aceituno, la alternativa más accesible consiste en tomar la carretera MA-125 desde Velez-Málaga, siendo estrecha, sinuosa y con un volumen de tráfico medio-alto. Desde Canillas de Aceituno se enlaza Sedella, mediante la MA-126, y seguidamente con Salares, a través de la MA-127.

El acceso a Cómpeeta puede llevarse a cabo a través de la carretera A-7206 desde Algarrobo, o bien desde Torrox por la A-7027, pudiendo acceder posteriormente a Canillas de Albaida, con un vial en buen estado, pero con elevado tránsito de vehículos.

En cuanto a la comunicación del resto de municipios malagueños, Nerja y Frigiliana están unidos por la MA-105, Cómpeeta y Canillas de Albaida a través de la MA-112, y Salares, Sedella y Canillas de Aceituno mediante la MA-126 y MA-127.

- Favorecer las conexiones entre municipios de un mismo ámbito y el acceso a los centros prestadores de servicios de ámbito supramunicipal.
- Mejorar los servicios de transporte público de personas, recurriendo a nuevos sistemas de gestión donde no sea posible la prestación de servicios de transporte en autobús.
- Orientar las actuaciones en materia de red viaria desde una perspectiva territorial y ambiental, priorizando la mejora de la seguridad vial y la conservación y puesta en valor del patrimonio viario.
- Fomentar la puesta en valor de itinerarios identificados como paisajísticos.
- Aumentar la permeabilidad de la fauna, evitando la accidentalidad asociada a atropellos.
- Contribuir a la actividad económica, facilitando los intercambios de productos agrícolas, ganaderos y pesqueros, así como los desplazamientos vinculados al turismo rural y en espacios naturales.

2.5.1.2. Red ferroviaria

No existen líneas de ferrocarril en el ámbito. No obstante, la puesta en servicio del AVE Córdoba-Málaga supuso la mejora de las infraestructuras de la zona, aunque la inexistente conexión con las poblaciones del entorno estudiado, merman la capacidad de desarrollo de estos.

2.5.1.3. Servicio de transporte público

El transporte público en el ámbitos adolece de importantes déficits, no existiendo suficientes conexiones internas ni con el exterior. Todo ello dificulta la movilidad de la población local, así como la utilización del mismo por posibles visitantes.

Una de las medidas propuestas en el PISTA 2020 para la mejora de la movilidad en estas áreas es la del transporte público interurbano de viajeros por carretera. De especial importancia resulta el reto de resolver las dificultades que, para el transporte público, se plantea en núcleos de población de tamaño reducido y con difícil acceso, frecuentes en el ámbito rural, donde además la tasa de población en edad avanzada suele ser elevada. El escaso número de viajeros hace que resulte inviable el mantenimiento de un servicio de uso general en autobuses, cuyos únicos ingresos son los provenientes de la venta de billetes. En los últimos años, y a medida que los contratos concesionales suscritos en la década de los noventa están expirando, es frecuente que las poblaciones queden privadas de un servicio público que les conecte con los servicios sanitarios, asistenciales, administrativos o judiciales, que se concentran en los municipios de mayor población.

Para paliar esta situación, el Plan PISTA 2020 propone la implantación de servicios de transporte a la demanda, asumiendo la administración el control y la gestión del servicio. En este sentido, la Dirección General de Movilidad dirigió y coordinó en el año 2016 el I Programa Andaluz de Transporte Público Interurbano de Viajeros a la Demanda con Vehículos Taxi en Zonas de Débil Tráfico. Se trata del primer programa integral de transporte a la demanda en el territorio andaluz, empleando vehículos taxi debido a las bajas demandas que se esperaban en áreas rurales. Cabe señalar que ninguna de las rutas establecidas afecta al Parque Natural, si bien, en relación con la redacción del II Programa, podría haber rutas que sí afecten al Parque Natural.

2.5.1.4. Red ciclista

El Plan Andaluz de la Bicicleta queda definido por 8 ejes que articulan la totalidad del territorio de Andalucía, y de la disposición este-oeste de unos, y norte-sur de otros, se derivan una serie de rutas circulares, posibilitando el diseño de ofertas ciclo-turistas coherentes.

Entre los objetivos generales del Plan Andaluz de la Bicicleta, destacan:

- Articular y vertebrar el territorio regional y los ámbitos metropolitanos internamente, mediante el establecimiento de una Red de Vías Ciclistas en Andalucía que constituya una oferta eficaz y eficiente como base para un desarrollo más sostenible en Andalucía.
- Contribuir al desarrollo socioeconómico y a la disminución de los niveles de desempleo gracias al impulso de la implantación de la Red de Vías Ciclistas en Andalucía.
- Reducir los niveles de consumo y dependencia energética de Andalucía y reducir los efectos desfavorables del cambio climático.
- Mejorar la calidad de vida de los andaluces, tanto por su contribución a la disminución de emisiones de gases contaminantes y ruido como por el potencial para mejorar la salud de las personas y prevenir enfermedades físicas y psicológicas.
- Incrementar la participación del transporte en bicicleta en el reparto modal de viajes, y facilitar su conexión con el transporte público.
- Motivar a la sociedad en el uso de la bicicleta como medio de transporte y de ocio.
- Incrementar el uso de la bicicleta en las actividades turísticas y deportivas.

El Parque Natural Sierras de Tejeda, Almijara y Alhama y su Área de Influencia Socioeconómica se encuentran afectados de forma indirecta por el Eje 5 Campiña y Subbético. El objetivo es articular el litoral en su totalidad, aprovechando las infraestructuras turísticas que éste acoge, y la relativa benignidad del clima, especialmente en los meses de verano, cuando el rigor del calor hace muy difícil el tránsito en bicicleta por las zonas de interior. Es quizás el eje más heterogéneo, no solo por su longitud, sino por la diversidad de paisajes que atraviesa y por el grado importante de transformación que sufren grandes zonas del litoral.

Las dificultades concentradas en la Costa del Sol (por la transformación urbanística) y en la costa granadina (por la dificultad del relieve), dificultan la continuidad de este eje. En esta última zona se interioriza, y en la costa del sol queda pendiente de concreción o de validación, al discurrir sobre la N-340.

2.5.1.5. Transporte aéreo

Las provincias de Granada y Málaga disponen de 1 aeropuerto cada una, con buenas comunicaciones entre otros aeropuertos cercanos.

El aeropuerto de Granada se encuentra a 60 kms de Alhama de Granada y a 94 kms de Almijara.

El aeropuerto de Málaga dista 80 kms de Alhama de Granada y 75 kms de Almijara.

2.5.1.6. Transporte marítimo

En cuanto a los accesos marítimos, ningún puerto se encuentra dentro del ámbito territorial del PDS, si bien podemos destacar los siguientes por su cercanía:

- Puerto de Punta de la Mona (Almuñécar), de tipo deportivo.
- Puerto de Motril, de tipo deportivo y comercial.
- Puerto de Caleta de Vélez (Caleta de Vélez), de tipo deportivo y pesquero.
- Puerto de El Candado (Málaga), de tipo deportivo.
- Puerto de Málaga, de tipo deportivo, pesquero y comercial.

2.5.2. Infraestructuras energéticas

2.5.2.1. Sistema eléctrico

Actualmente, en el Área de Influencia Socioeconómica las instalaciones para generación de energía existentes son las siguientes:

- 19 plantas fotovoltaicas con una potencia instalada de 1.802,50 kW (18 de ellos forman un conjunto de un Parque Fotovoltaico de 1.800 kW) en el término municipal de Alhama de Granada.
- 1 planta fotovoltaica con una potencia instalada de 100 kW en el término municipal de Canillas de Aceituno.
- 2 plantas fotovoltaicas en la misma ubicación con una potencia instalada de 10 kW en el término municipal de Competa.
- 1 planta fotovoltaica con una potencia instalada de 13,8 kW en el término municipal de Frigiliana.
- 1 central hidroeléctrica de agua fluyente con una potencia instalada de 2.400 kW en el término municipal de Arenas del Rey.
- 1 central hidroeléctrica de agua fluyente con una potencia instalada de 720 kW en el término municipal de Nerja. Está ubicada dentro del Parque Natural.
- 1 central hidroeléctrica de agua fluyente con una potencia instalada de 1.800 kW en el término municipal de Otívar.

Respecto a la distribución eléctrica, en la zona existen dos distribuidoras: Endesa Distribución Eléctrica, S.L.U. y Distribuidora Eléctrica Bermejales, S.A. Ambas distribuidoras dan suministro de energía eléctrica a unos 44.712 clientes de la zona con una potencia instalada de unos 130 MW.

Los 14 municipios de la zona se alimentan desde las subestaciones NERJA de 132/66/20 kV, LOJA de 132/66/20 kV, AXARQUÍA de 66/20 kV, TORRE DEL MAR de 66/20 kV, MV.TORROX de 66/20 kV, ALMUÑECAR de 66/20 kV y ALHAMA DE GRANADA de 66/20 kV.

Las subestaciones anteriores se conectan a través de líneas de 66 kV que configuran dos ejes direccionales. Un primer eje, que une las subestaciones entre las subestaciones ALMUÑECAR – NERJA – MV.TORROX – TORRE DEL MAR – AXARQUÍA y, un segundo eje, que une las subestaciones LOJA – ALHAMA DE GRANADA.

La subestación ALHAMA DE GRANADA, de 66/20 kV, se encuentra conectada en antena desde la subestación LOJA, en caso de fallo, ésta se vería aislada con la consiguiente falta de suministro en la zona.

Para los próximos años, además de otras actuaciones en la red de media tensión, están previstas las siguientes infraestructuras de la red de distribución:

- Nuevo parque de 132 kV en subestación AXARQUÍA.

- Nuevo transformador de 132/20 kV 40 MVA en subestación AXARQUÍA.
- Entrada/Salida en la 132 kV NERJA – RINCON DE LA VICTORIA en el nuevo parque de 132 kV en la subestación AXARQUÍA.
- Nuevo parque de 132 kV en subestación CELULOSA.
- Nuevo transformador de 132/66 kV 80 MVA en subestación CELULOSA.
- Nueva línea de 132 kV CELULOSA – MOTRIL.

Tabla 17 Consumo de energía eléctrica por sectores (Megavatios/hora). Año 2019.

Municipio	Agricultura	Industria	Comercio-servicios	Residencial	Servicios públicos	Resto	Total
Alhama de Granada	12.797,28	4.262,64	4.696,86	7.201,50	2.157,67	25,21	31.141,16
Arenas del Rey	314,22	0,00	222,93	1,05	10,61	10,33	559,14
Fornes	*	*	*	*	*	*	*
Játar	*	*	*	*	*	*	*
Jayena	0,53	88,01	34,49	104,60	0,00	0,00	227,63
Alcaucín	40,66	193,20	865,83	5.330,64	1.135,52	11,56	7.577,40
Canillas de Aceituno	71,15	42,85	400,29	2.862,82	468,16	12,37	3.857,64
Canillas de Albaida	15,35	293,27	273,05	1.603,53	243,74	2,37	2.431,30
Cómpeta	2.358,80	96,89	1.448,87	7.448,17	1.074,28	162,69	12.589,69
Frigiliana	2.479,35	3,73	2.171,27	8.453,08	1.232,62	267,43	14.607,48
Nerja	2.616,62	760,45	30.042,36	48.120,73	8.558,70	775,99	90.874,85
Salares	0,00	0,00	16,08	232,47	108,42	0,00	356,97
Sedella	24,07	3,59	53,68	905,02	272,60	0,00	1.258,96
Total	20.718,02	5.744,63	40.225,71	82.263,61	15.262,32	1.267,95	165.482,23
%	12,52 %	3,47 %	24,31 %	49,71 %	9,22 %	0,77 %	100,00 %
*(-). Sin datos.							

Fuente: Instituto de Estadística y Cartografía de Andalucía, 2021

Respecto al consumo de energía eléctrica en los distintos municipios que conforman el ámbito del Plan de Desarrollo Sostenible (Tabla 17), su rango es proporcional a la población de cada uno de los mismos, estando a la cabeza Nerja (90.875 MWh) y Alhama de Granada (31.141,77 MWh). Por sectores, el residencial es el que acapara mayor consumo, con prácticamente el 50% del total, seguido del sector comercial y de servicios, con el 24%. En cuanto a la evolución del consumo, éste se ha incrementado en algo más de un 3 % en el periodo 2016-2019.

2.5.3. Infraestructuras del ciclo integral del agua

2.5.3.1. Infraestructuras de abastecimiento

En relación con los recursos hídricos disponibles, destaca por su volumen el sector del Poniente Granadino, en el que se ha regulado el caudal de varios ríos mediante el embalse de Los Bermejales, en el cual se encuentra una central hidroeléctrica a pie de presa, con una potencia de 1.800 kw y una producción media de 4.350.000 kw/h, que abastece de energía a las localidades circundantes.

En el municipio de Alcaucín encontramos la presa del embalse de Rubite, construida en 1995 sobre el cauce del Río Rubite. Su funcionamiento es de tipo gravedad, con una altura de 15 metros. El Embalse de Rubite tiene una capacidad de 0,090 hm³. A su vez, también se localiza en el mismo municipio la presa de Alcaucín, finalizada en 1995, de gravedad, con una altura de 15,5 metros y una capacidad de 0,180 hm³.

En Canillas de Aceituno encontramos la presa de Almanchares, construida en 1995 sobre el cauce del Río Almanchares. Funciona bajo la técnica de gravedad, con una altura de 21,5 metros. El Embalse de Almanchares dispone de una capacidad de 0,070 hm³. También se localiza la presa de Bermuza, construida en 1995, de gravedad, y con una altura de 10,70 metros. El Embalse de Bermuza tiene una capacidad de 0,270 hm³. Por último se encuentra la presa de Granados, construida en 1995 sobre el cauce del Río Granados, con una capacidad de 0,080 hm³.

En Granada, Alhama de Granada cuenta con la presa de Alhama, situada sobre el Río Alhama, con capacidad para 0,380 hm³, y Arenas del Rey con la presa Los Bermejales, en funcionamiento desde 1958, funciona mediante gravedad con una altura de 67 metros, y una capacidad de (104 hm³).

Por otro lado, dentro del Parque Natural encontramos 9 captaciones de agua superficial (>10m³/día) asociadas a la Demarcación Hidrográfica de las Cuencas Mediterráneas Andaluzas, y que abastecen, entre otros, a la Central Hidroeléctrica de Cázulas.

2.5.3.2. Infraestructuras de saneamiento y depuración

En cuanto a la depuración de aguas, en la vertiente malagueña cabe destacar que las Estaciones Depuradoras de Aguas Residuales de Alcaucín, Canillas de Aceituno y Frigiliana funcionan con dimensiones insuficientes para la población, mientras que las de Canillas de Albaida y Cómpeta deben mejorar su funcionamiento óptimo. A su vez, Nerja aún no dispone de EDAR, único municipio mayor de 20.000 habitantes en el litoral que carece de ella, estando en fase de construcción. Salares tampoco dispone de depuración de aguas, mientras que Sedella dispone de una EDAR con correcto funcionamiento. Los municipios cuya depuración está asignada al Consorcio Provincial del Agua, dependiente de la Diputación de Málaga, y que disponen de EDAR son: Canillas de Aceituno, Canillas de Albaida, Cómpeta, Frigiliana y Sedella.

Respecto a la Provincia de Granada, cabe destacar que Alhama de Granada carece de EDAR, estando en la actualidad en fase de redacción del proyecto. Por su parte, Arenas del Rey y Jayena se encuentran pendientes de la redacción de proyecto, mientras que Otívar se encuentra en redacción de proyecto.

2.5.3.3. Gestión del ciclo integral del agua

El tipo de gestión del ciclo integral del agua en el ámbito es diferente en cada uno de los municipios del ámbito. Así, en la vertiente malagueña, el Consorcio Provincial del Agua de Málaga presta su servicio en los municipios de Alcaucín, Canillas de Albaida, Canillas de Aceituno, Cómpeta, Frigiliana y Sedella. Dicho

consorcio, impulsado por el Área de Medio Ambiente de la Diputación Provincial de Málaga basa sus actuaciones en el mantenimiento y conservación de las instalaciones de depuración.

En cuanto a la Provincia de Granada, los municipios de Alhama de Granada, Arenas del Rey, Játar y Jayena llevan a cabo una gestión del agua directa, por el propio ayuntamiento. Respecto a Otívar, Aguas y Servicios de la Costa Tropical de Granada AIE es la encargada de la gestión del ciclo integral del agua con destino de uso doméstico, industrial o urbano de cualquier tipo, así como la realización de obras.

2.5.4. Infraestructuras de gestión de residuos

En la vertiente malagueña, el Consorcio Provincial de Residuos Sólidos Urbanos presta servicio, entre otros, a todos los municipios del ámbito del Parque Natural, Alcaucín, Canillas de Albaida, Canillas de Aceituno, Cómpeta, Frigiliana, Nerja, Salares y Sedella. Su objeto fundamental es el tratamiento de los residuos sólidos urbanos de los Municipios consorciados, incluida la recogida domiciliaria.

Respecto a los municipios de la Provincia de Granada, el Consorcio Provincial de Residuos Urbanos (RESUR Granada) presta servicio, entre otros, a los municipios de Alhama de Granada, Arenas del Rey, Játar, Jayena y Otívar. Sus competencias se centran en el tratamiento de los residuos sólidos urbanos y en el asesoramiento respecto a temas de recogida. Su actividad se centra en 4 campos (Plan Director de Residuos Sólidos Urbanos, recogida selectiva, campañas de comunicación y sensibilización y el Plan Director de escombros y restos de obra). El año 2018 se gestionaron un total de 24.540 t, según el Informe de Medio Ambiente correspondiente al año 2019 (IMA 2019)

Tabla 18 Gestión de residuos municipales (t). Año 2018

Municipio	Tipo de instalación	Titularidad	Cantidad (t)
Alcaucín	Planta de Clasificación y Vertedero Controlado de Antequera	Consorcio Provincial de Residuos Sólidos Urbanos de Málaga	1.280
Alhama de Granada	Planta de Clasificación y Planta de Recuperación y Compostaje Loma de Manzanares-Alhendín	RESUR Granada-Consorcio Provincial de Residuos Sólidos Urbanos	3.525
Arenas del Rey	Planta de Clasificación y Planta de Recuperación y Compostaje Loma de Manzanares-Alhendín	RESUR Granada-Consorcio Provincial de Residuos Sólidos Urbanos	684
Canillas de Aceituno	Planta de Clasificación y Vertedero Controlado de Antequera	Consorcio Provincial de Residuos Sólidos Urbanos de Málaga	909
Canillas de Albaida	Planta de Clasificación y Vertedero Controlado de Antequera	Consorcio Provincial de Residuos Sólidos Urbanos de Málaga	409
Cómpeta	Planta de Clasificación y Vertedero Controlado de Antequera	Consorcio Provincial de Residuos Sólidos Urbanos de Málaga	2.086
Frigiliana	Planta de Clasificación y Vertedero Controlado de Antequera	Consorcio Provincial de Residuos Sólidos Urbanos de Málaga	1.851
Játar	Planta de Clasificación y Planta de Recuperación y Compostaje Loma de Manzanares-Alhendín	RESUR Granada-Consorcio Provincial de Residuos Sólidos Urbanos	332
Jayena	Planta de Clasificación y Planta de Recuperación y Compostaje Loma de	RESUR Granada-Consorcio Provincial de	648

Municipio	Tipo de instalación	Titularidad	Cantidad (t)
	Manzanares-Alhendín	Residuos Sólidos Urbanos	
Nerja	Planta de Clasificación y Vertedero Controlado de Antequera	Consortio Provincial de Residuos Sólidos Urbanos de Málaga	11.890
Otívar	Planta Recuperación y Compostaje de Vélez de Benaudalla	RESUR Granada-Consortio Provincial de Residuos Sólidos Urbanos	443
Salares	Planta de Clasificación y Vertedero Controlado de Antequera	Consortio Provincial de Residuos Sólidos Urbanos de Málaga	123
Sedella	Planta de Clasificación y Vertedero Controlado de Antequera	Consortio Provincial de Residuos Sólidos Urbanos de Málaga	360
Total			24.540

Fuente: IMA 2019. Consejería de Agricultura, Ganadería, Pesca y Desarrollo Sostenible

Cabe destacar que en Alhama de Granada se encuentra una planta de transferencia que presta servicio a 10 localidades, entre las que se encuentran Alhama de Granada, Arenas del Rey, Játar y Jayena. El destino de los residuos trasvasados en estas instalaciones es la Ecocentral Granada. En cuanto a Otívar, sus residuos se trasladan a la planta de transferencia de Almuñecar. Por otro lado, también se encuentra en la misma localidad de Alhama una planta de reciclaje de materiales de construcción y demolición, gestionada a nivel privado, dando servicio a la Comarca de Alhama y Loja. En la Tabla 18 se exponen los datos municipales en referencia a la gestión de los residuos municipales.

En cuanto a residuos peligrosos, a continuación se exponen los datos disponibles en el banco de datos de la Consejería de Agricultura, Ganadería, Pesca y Desarrollo Sostenible.

Tabla 19 Producción declarada de residuos peligrosos (tn). Año 2018

Municipio	Actividad	Producción (t)
Alhama de Granada	Actividades de recuperación	2,532
	Almacenamiento del petróleo, productos derivados del gas natural y del refinado	0,421
	Comercio	0,400
	Comercio al por mayor	1,440
	Comercio al por menor	0,400
	Comercio y reparación de automóviles	10,634
	Construcción	1,787
	Extracción de minerales no metálicos	1,190
	Fabricación de materiales de construcción en hormigón, cemento, yeso, escayola y otros	8,395
	Industria agro-alimentaria, productos animales y vegetales	0,880
	Otros profesionales independientes	1,240
	Servicios prestados a las empresas	0,929
	Transporte, comercio y reparación de automóviles	4,603

Municipio	Actividad	Producción (t)
Arenas del Rey	Administraciones públicas	0,061
	Almacenamiento e intercambio	0,300
	Servicios prestados a las empresas	0,832
	Transporte, comercio y reparación de automóviles	0,360
Jayena	Almacenamiento e intercambio	0,369
	Comercio y reparación de automóviles	2,048
Alcaucín	Comercio y reparación de automóviles	4,300
	Lavadoras, limpiadoras, tintorería	0,074
Canillas de Aceituno	Comercio y reparación de automóviles	2,223
Canillas de Albaida	Comercio y reparación de automóviles	1,188
Cómpeta	Comercio y reparación de automóviles	1,231
Frigiliana	Comercio al por menor	3,000
	Comercio y reparación de automóviles	4,452
Nerja	Comercio	7,121
	Comercio al por menor	0,800
	Comercio y reparación de automóviles	64,076
	Estaciones de depuración urbana	1,084
	Hospitales, clínicas y sanatorios de medicina humana	0,030
	Laboratorios de investigación	0,007
	Lavadoras, limpiadoras, tintorería	0,093
	Sanidad y servicios veterinarios	0,087
	Servicios prestados a las empresas	0,000
	Transporte de viajeros por carretera	1,001
	Transporte, comercio y reparación de automóviles	3,203
Salares	Comercio y reparación de automóviles	1,663
TOTAL AIS		134,47 t

Fuente: Consejería de Agricultura, Ganadería, Pesca y Desarrollo Sostenible

2.5.5. Infraestructuras y acceso a las telecomunicaciones

Las telecomunicaciones siguen jugando un papel muy importante en el desarrollo socioeconómico de los territorios, sobre todo para el progreso de las empresas locales. De manera general, uno de los indicadores de la calidad de vida en los núcleos de población es el acceso a la tecnología, y más concretamente, a la disponibilidad de servicios de banda ancha.

En el mercado español existen operadores de redes y servicios de comunicaciones electrónicas que utilizan diferentes tecnologías para prestar servicios de banda ancha a usuarios finales.

Las tecnologías de acceso de banda ancha pueden clasificarse en tres grupos según el tipo de acceso:

- Acceso cableado (ADSL, HFC y fibra óptica hasta el hogar FTTH)
- Acceso inalámbrico (Wi-Fi, WiMax y satélite)
- Acceso móvil (3G y 4G)

Tabla 20 Disponibilidad Banda Ancha en hogares (Rango de cobertura (%), 2019.

Municipio	Acceso cableado (Rango de cobertura)				Acceso inalámbrico (Rango de cobertura)		Acceso telefonía móvil (Rango de cobertura)	
	ADSL ≥ 2 Mbps	ADSL ≥ 10 Mbps	ADSL ≥ 30 Mbps	FTTH ≥ 100 Mbps	Inalámbricas ≥ 2 Mbps	Inalámbricas ≥ 30	3G HSPA	LTE (4G)
Alcaucín	80%	26%	94%	0%	94%	94%	99%	99%
Canillas de Aceituno	81%	69%	100%	0%	100%	100%	99%	99%
Canillas de Albaida	100%	100%	96%	0%	96%	96%	99%	99%
Cómpeta	100%	95%	89%	0%	89%	89%	98%	98%
Frigiliana	100%	87%	97%	64%	97%	97%	99%	97%
Nerja	98%	79%	94%	59%	91%	91%	99%	99%
Salares	10%	67%	84%	0%	84%	84%	99%	100%
Sedella	65%	65%	73%	0%	75%	73%	99%	99%
Alhama de Granada	98%	98%	97%	93%	97%	97%	99%	99%
Arenas del Rey	87%	42%	100%	45%	82%	82%	99%	99%
Játar	-	0%	100%	0%	100%	100%	99%	99%
Jayena	100%	0%	99%	20%	99%	99%	99%	99%
Otívar	100%	100%	100%	0%	100%	100%	100%	100%
Media provincia Granada	92%	100%	97%	72%	97%	95%	90%	99%
Media provincia de Málaga	89%	100%	93%	83%	77%	70%	100%	100%
Media autonómica	93%	76%	93%	82%	55%	45%	100%	99%
Media nacional	90%	72%	94%	84%	38%	29%	99%	100%

Fuente: Ministerio Asuntos Económicos y Transformación Digital.

En cuanto al cableado, desde el punto de vista municipal, Jayena, Alcaucín y Arenas del Rey se encuentran por debajo de las media de cobertura provincial, mientras que el resto de municipios presentan valores similares a la media.

Para la fibra óptica hasta el hogar (FTTH), a excepción de Alhama de Granada, el resto de municipios presentan una cobertura muy por debajo de las medias provinciales, con excepción de Nerja y Frigiliana que, aunque por debajo de la media de la provincia, cuentan con más del 50% de cobertura.

Respecto a la cobertura móvil, los valores municipales para la cobertura por encima de 2 Mbps, es similar a las medias provinciales, incluso nacional. Hecho similar ocurre con las redes fijas, donde los municipios presentan rangos similares para la cobertura por encima de los 2 Mbps y 30 Mbps.

Según datos de normativa de ayudas de Estado, se definen como zonas blancas NGA “aquellas que no disponen de cobertura de redes de banda ancha de nueva generación, ni previsiones para su dotación por algún operador en el plazo de 3 años, en base a planes de inversión creíbles”. Visto los datos que se aportan en la Web de la Secretaría de Estado de Telecomunicaciones e Infraestructuras Digitales, perteneciente al Ministerio de Asuntos Económicos y Transformación Digital, recopilados los datos de operadores titulares de las mayores redes de banda ancha, en relación con las 61.688 entidades singulares de población existentes en España, en la Provincia de Málaga, entre otros, figuran núcleos de población pertenecientes a los municipios de Alcaucín, Canillas de Albaida y Sedella, mientras que en la Provincia de Granada se encuentran Alhama de Granada y Arenas del Rey.

En definitiva, cabe destacar que existen problemas puntuales de conexión a internet y cobertura móvil en algunos municipios, en relación con las dificultades orográficas del lugar, y que supone una brecha digital frente a aquellos municipios que disponen de coberturas acordes a los avances de las tecnologías de la telecomunicación.

2.5.6. Otras infraestructuras

2.5.6.1. Vías Pecuarias

En cuanto a las vías pecuarias, destacar que todos los municipios cuentan con vías pecuarias, destacando Alhama de Granada (98,4 km) y Nerja (47,2 km), en cuanto a extensión se refiere (Tabla 21, Figura 17).

Tabla 21 Vías pecuarias

Término municipal	Cañadas	Cordeles	Coladas	Veredas
	Nº/Km	Nº/Km	Nº/Km	Nº/Km
Alcaucín	1/1,8	-	-	1/9,5
Canillas de Aceituno	-	-	4/16	1/2
Canillas de Albaida	-	-	2/5,5	3/24,5
Cómpeta	-	1/0,3	-	8/32,8
Frigiliana	1/0,6	-	-	5/21,2
Nerja	1/15,5	1/3,8	-	6/27,9
Salares	-	-	1/10	1/1
Sedella	-	-	4/18,6	-
Alhama de Granada	4/35,2	1/4,6	1/8,8	8/49,8
Arenas del Rey	-	-	8/42,6	-
Játar*	-	-	-	-
Jayena	1/6,5	1/8,5	-	2/11,5
Otívar	1/13,5	1/18,2	1/4	1/0,7

Fuente: Consejería de Agricultura, Ganadería, Pesca y Desarrollo Sostenible

El Plan de Recuperación y Ordenación de las Vías Pecuarias de Andalucía tiene como fin dotar a las vías pecuarias de una dimensión de utilidad pública, que va más allá del uso tradicional ganadero. En este sentido, son 395 km en el ámbito territorial del Parque Natural, y que puede suponer un importante impacto

en el sector económico de la zona (por el turismo que pudiera traer) a la vez que se propugna un modelo de transporte sostenible. Igualmente puede ocurrir con los numerosos caminos rurales, senderos, o pistas forestales.

Figura 17 Vías pecuarias

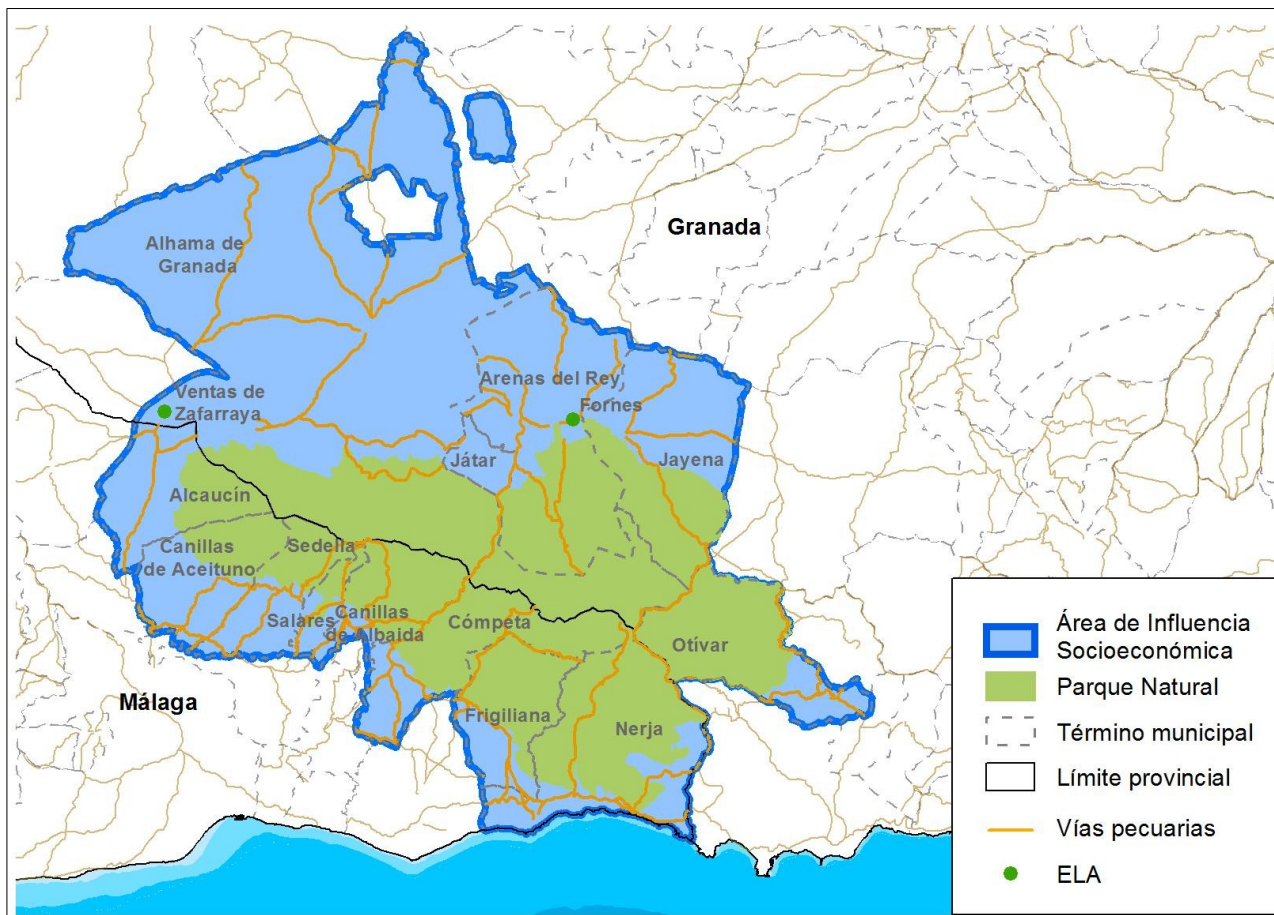

Fuente: Catálogo de Vías Pecuarias (CAGPDS)

2.5.6.2. Equipamientos de uso público

En la actualidad el Parque Natural dispone de una completa red de equipamientos ofertados por la Consejería de Agricultura, Ganadería, Pesca y Desarrollo Sostenible (Tabla 22, Figura 18), distribuidos de forma equilibrada en ambas vertientes, la mayor parte de los cuales se localizan en las zonas periféricas ya que el propio relieve tan accidentado condiciona la ubicación de equipamientos en las zonas interiores del espacio.

A su vez, cabe considerar que si bien existe una amplia oferta de senderos, su señalización es susceptible de mejora, en relación con el deterioro puntual de determinados puntos, o en lo que se refiere a su localización (posible existencia de señalizaciones en puntos de titularidad privada).

Por otra parte, existe una carencia en referencia a la disponibilidad de áreas de aparcamiento y su ordenación en las zonas de mayor afluencia de personas visitantes.

Por último se considera fundamental la sensibilización de las personas usuarias respecto del buen uso de los equipamientos de uso público.

En la provincia de Granada, se encuentra el Punto de Información situado en La Resinera. Además, se localizan tres áreas recreativas y tres zonas de acampada controlada en Alhama de Granada y Jayena (El Robledal, La Alcauca y el Bacal). Por último, hay tres miradores localizados en Arenas del Rey, Alhama de Granada y Otívar, y ocho senderos, uno de los cuales es de accesibilidad universal, repartidos entre Alhama de Granada, Otívar, Arenas del Rey y Játar.

En la provincia de Málaga hay dos áreas recreativas localizadas en Canillas de Albaida y Alcaucín. También cuenta con dos zonas de acampada controlada, situadas en Canillas de Albaida y Alcaucín así como dos miradores en la localidad de Alcaucín. Asimismo, se localiza un centro de visitantes en el municipio de Sedella y siete senderos señalizados.

Figura 18 Equipamientos de uso público

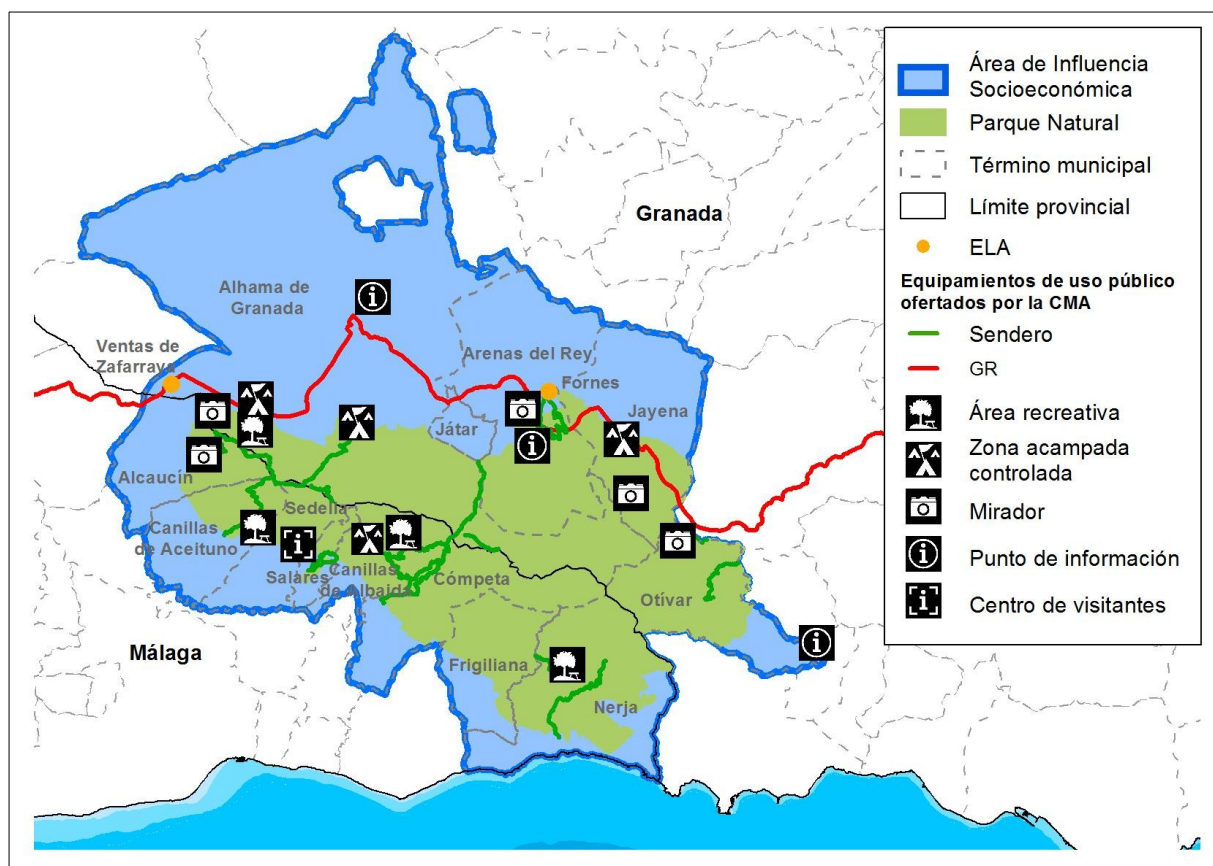

Fuente: Consejería de Agricultura, Ganadería, Pesca y Desarrollo Sostenible

Varios de los equipamientos de uso público ofertados en el espacio natural han sido adaptados y son accesibles a personas usuarias con movilidad reducida, siendo estos el sendero Jardín de la Resinera, que está totalmente adaptado, las zonas de acampada libre organizada de La Alcauca, El Robledal, y el Centro de Visitantes, todos ellos adaptados parcialmente, así como el Punto de Información, adaptado totalmente.

A continuación se exponen los equipamientos disponibles:

- Miradores: Haza de la Encina, La Resinera y Pico Lopera (Granada); Miguel Álvarez y Pedro Aguilar (Málaga).
- Centro de Visitantes: Sedella (Málaga).

- Puntos de Información: La Resinera (Granada) y Otívar (cerrado, Granada).
- Áreas recreativas: La Alcauca, El Robledal y El Bacal (Granada); La Rahige (cerrada), El Alcázar y Fábrica de la Luz (Málaga).
- Zonas de acampada controlada (ZAC): La Alcáuca, El Robledal y El Bacal (Granada); El Alcázar y Fábrica de la Luz (Málaga).
- Senderos señalizados: Jardín de la Resinera (Sendero de accesibilidad universal), Llanadas de Sedella-Tacita de Plata (ramal del sendero Robledal-La Maroma), El Bacal (cerrado), El Robledal-La Maroma, El Lucero o Raspón de los Moriscos, Pico de Lopera, Río Verde, Játar-Puerto de Cómpeta, Fornes-La Resinera y Mirador de la Resinera (Granada); Alcázar-La Maroma, Fábrica de la Luz-Puerto de Cómpeta, Fuente del Esparto-Río Chíllar, Subida al Pico del Cielo, Puente Árabe, Canillas de Aceituno-La Maroma (Casa de la Nieve) y Casa de la Mina-Pradillos (Málaga).

Además de los equipamientos gestionados por la Consejería de Agricultura, Ganadería, Pesca y Desarrollo Sostenible en el ámbito del Plan existen otros gestionados por los ayuntamientos. En la provincia de Granada hay un punto de información gestionado por el Ayuntamiento de Alhama de Granada y cuatro senderos señalizados gestionados por el Ayuntamiento de Alhama de Granada (Los Resineros), el Ayuntamiento de Arenas del Rey (Sendero Botánico del Mirador de la Resinera) y por el Ayuntamiento de Jayena (Los Ríos, Mesilla de Jayena y Los Arrieros). En Málaga encontramos senderos en Sedella (Sedella-La Maroma), y en Nerja (Sendero Almijara y el Sendero de la Sierra Almijara gestionado por la Fundación Cueva de Nerja), un área recreativa del Ayuntamiento de Sedella, un área recreativa del Ayuntamiento de Alcaucín (El Río), el sendero de la Sierra Almijara así como una zona de acampada y área recreativa en el paraje de El Pinarillo, gestionadas por el Ayuntamiento de Nerja.

Tabla 22 Equipamientos de uso público

Denominación	Tipo de equipamiento	Término municipal
Haza de la Encina	Mirador	Arenas del Rey
La Resinera	Mirador	Arenas del Rey
Pico Lopera	Mirador	Otívar
Centro visitantes Sedella	Centro de visitantes	Sedella
La Resinera	Punto de información	Arenas del Rey
Alhama de Granada	Punto de información	Alhama de Granada
La Alcauca	Área recreativa/Acampada	Alhama de Granada
El Robledal	Área recreativa/Acampada	Alhama de Granada
El Bacal	Área recreativa/Acampada	Jayena
El Alcázar	Área recreativa/Acampada	Alcaucín
Fábrica de la Luz	Área recreativa/Acampada	Canillas de Albaida
El Pinarillo	Área recreativa/Acampada	Nerja
Área recreativa Sedella	Área recreativa	Sedella
El Río	Área recreativa	Alcaucín
Jardín de la Resinera	Sendero señalizado	Arenas del Rey
El Robledal-La Maroma	Sendero señalizado	Alhama de Granada
El Lucero (Raspón moriscos)	Sendero señalizado	Alhama de Granada
Pico de Lopera	Sendero señalizado	Otívar
Río Verde	Sendero señalizado	Otívar
Játar-Puerto de Cómpeta	Sendero señalizado	Alhama de Granada/Arenas del Rey

Denominación	Tipo de equipamiento	Término municipal
Fornes-La Resinera	Sendero señalizado	Arenas del Rey
Mirador de la Resinera	Sendero señalizado	Arenas del Rey
Alcázar- La Maroma	Sendero señalizado	Alcaucín/Alhama de Granada
Fábrica de la Luz-Puerto de Cómpeeta	Sendero señalizado	Canillas de Albaida/Cómpeeta
Fuente del Esparto-Río Chíllar	Sendero señalizado	Nerja
Subida al Pico del Cielo	Sendero señalizado	Nerja
Puente Árabe	Sendero señalizado	Salares
Canillas de Aceituno-La Maroma (casa de la nieve)	Sendero señalizado	Canillas de Aceituno
Casa de la Mina-Pradillos	Sendero señalizado	Cómpeeta
Los Resineros	Sendero señalizado	Alhama de Granada
Sendero Botánico Mirador Resinera	Sendero señalizado	Alhama de Granada
Los Ríos	Sendero señalizado	Jayena
Mesilla de Jayena	Sendero señalizado	Jayena
Los Arrieros	Sendero señalizado	Jayena
Sedella-La Maroma	Sendero señalizado	Sedella
Sendero Almijara	Sendero señalizado	Nerja

Fuente: Consejería de Agricultura, Ganadería, Pesca y Desarrollo Sostenible

2.5.6.3. Equipamientos Básicos de Interés Público y Social

Existen 36 centros de educación infantil, primaria y secundaria (Tabla 23), de los cuales 31 ofertan educación infantil, 18 primaria, 9 secundaria obligatoria, 3 bachillerato y 3 ciclos formativos de grado medio. 18 de estos centros ofertan educación especial. En cuanto a las enseñanzas de régimen especial, existe una escuela municipal de música y danza en Nerja. Además, hay 7 centros y secciones de educación permanente que ofertan enseñanzas y planes educativos dirigidos a personas adultas. Nerja y Alhama de Granada son los municipios que cuentan con un mayor número de centros y una mayor oferta formativa.

Tabla 23 Centros de educación

Municipio	Escuela Infantil	Colegio de Educación Infantil y Primaria	Colegio Público Rural	Instituto de Educación Secundaria	Centro/ Sección Educación Permanente	Escuela Municipal de Música	Centro de Educación Infantil (privado)	Centro Docente Privado	Total
Alhama de Granada	2	2	1	1	1	-	-	-	7
Arenas del Rey	-	-	1	-	-	-	-	-	1
Jayena	-	1	-	-	1	-	-	-	2
Otívar	1	-	1	-	-	-	-	-	2
Alcaucín	1	1	-	-	1	-	-	-	3
Canillas de Aceituno	1	1	-	-	1	-	-	1	4

Municipio	Escuela Infantil	Colegio de Educación Infantil y Primaria	Colegio Público Rural	Instituto de Educación Secundaria	Centro/Sección Educación Permanente	Escuela Municipal de Música	Centro de Educación Infantil (privado)	Centro Docente Privado	Total
Canillas de Albaida	1	-	-	-	-	-	-	-	1
Cómpeta	1	1	-	1	1	-	-	-	4
Frigiliana	1	1	-	-	1	-	-	-	3
Nerja	-	6	-	2	1	1	6	1	17
 AIS	8	13	3	4	7	1	6	2	44

Fuente: Consejería de Educación y Deporte

Todos los municipios cuentan con al menos dos instalaciones deportivas, destacando Nerja que dispone de 23 (Tabla 24).

Tabla 24 Instalaciones deportivas por tipo (n.º). Año 2015

Municipio	Complejos polideportivos	Pistas polideportivas	Piscinas	Frontones	Otros	Total
Alhama de Granada	1	2	-	-	1	4
Arenas del Rey	-	2	3	-	1	6
Játar	-	-	1	-	2	3
Jayena	-	1	-	-	1	2
Otívar	-	2	1	-	2	5
Alcaucín	1	1	-	-	1	3
Canillas de Aceituno	-	2	1	-	2	5
Canillas de Albaida	1	1	1	-	1	4
Cómpeta	-	2	1	1	3	7
Frigiliana	-	2	-	-	1	3
Nerja	2	12	-	-	9	23
Salares	-	1	1	-	-	2
Sedella	1	-	-	-	1	2

Fuente: Instituto de Estadística y Cartografía de Andalucía.

2.6. Patrimonio Cultural

Estando catalogado como Patrimonio Natural el propio Espacio Protegido, se establece como premisa de partida, y es objeto de este Plan, el considerar al Parque Natural como elemento nuclear y denominador común al resto de elementos patrimoniales existentes, bien por encontrarse estos en el mismo espacio o por estar en su zona de influencia. A continuación se analiza el patrimonio cultural del ámbito de acuerdo a las siguientes tipologías:

- Patrimonio inmueble
- Patrimonio inmaterial

2.6.1. Patrimonio Inmueble

El Instituto Andaluz de Patrimonio Histórico de Andalucía (IAPH) cuenta con una base de datos que incluye el análisis del patrimonio inmueble diferenciando el arqueológico, arquitectónico y etnológicos. Esta base de datos cuenta actualmente con más de 200 registros para los municipios incluidos en el ámbito de influencia socioeconómica, en la que algunos de los inmuebles cuentan con más de una clasificación (Tabla 25).

Tabla 25 Patrimonio arqueológico, arquitectónico y etnológico del ámbito del Plan.

Municipio	Arqueológicos	Etnológicos	Arquitectónicos	Arquitectónico - Etnológico	Arqueológica-Arquitectónica	Sin caracterizar
Alhama de Granada	20	18	16	4	9	0
Arenas del Rey	14	9	0	0	0	0
Fornes	0	0	0	0	0	0
Játar	0	0	0	0	0	0
Jayena	0	4	0	0	0	0
Otívar	0	1	2	1	1	0
Alcaucín	24	7	1	0	2	0
Canillas de Aceituno	1	4	1	0	0	1
Canillas de Albaida	0	3	0	0	0	0
Cómpeta	0	2	1	0	0	0
Frigiliana	13	0	3	0	0	0
Nerja	20	0	8	1	6	1
Salares	0	9	1	0	1	0
Sedella	0	6	3	1	0	0

Fuente: Instituto Andaluz de Patrimonio Histórico

El patrimonio histórico está representado por monumentos, conjuntos históricos y yacimientos arqueológicos, como el Dolmen del Pantano o los yacimientos del Cañón de los Bermejales en el río Cacín. También se localizan bienes de interés histórico tales como rutas, senderos o caminos. A ello hay que sumar los inmuebles tradicionales del patrimonio etnológico entre los que destacan los molinos harineros, almazaras, o lagares.

Tomando como referencia el Catálogo General del Patrimonio Histórico Andaluz, perteneciente a la Consejería de Cultura y Patrimonio Histórico de la Junta de Andalucía, en la Tabla 26 se exponen los bienes de interés cultural protegidos que están incluidos dentro del ámbito del Plan.

Además, con independencia de los bienes incluidos en el Catálogo General del Patrimonio Histórico Andaluz, existen otra serie de elementos inventariados y de interés de cara a promover la puesta en valor del patrimonio histórico, principalmente en los términos municipales de Arenas del Rey, Alhama de Granada y Jayena.

Figura 19 Patrimonio histórico dentro del Parque Natural

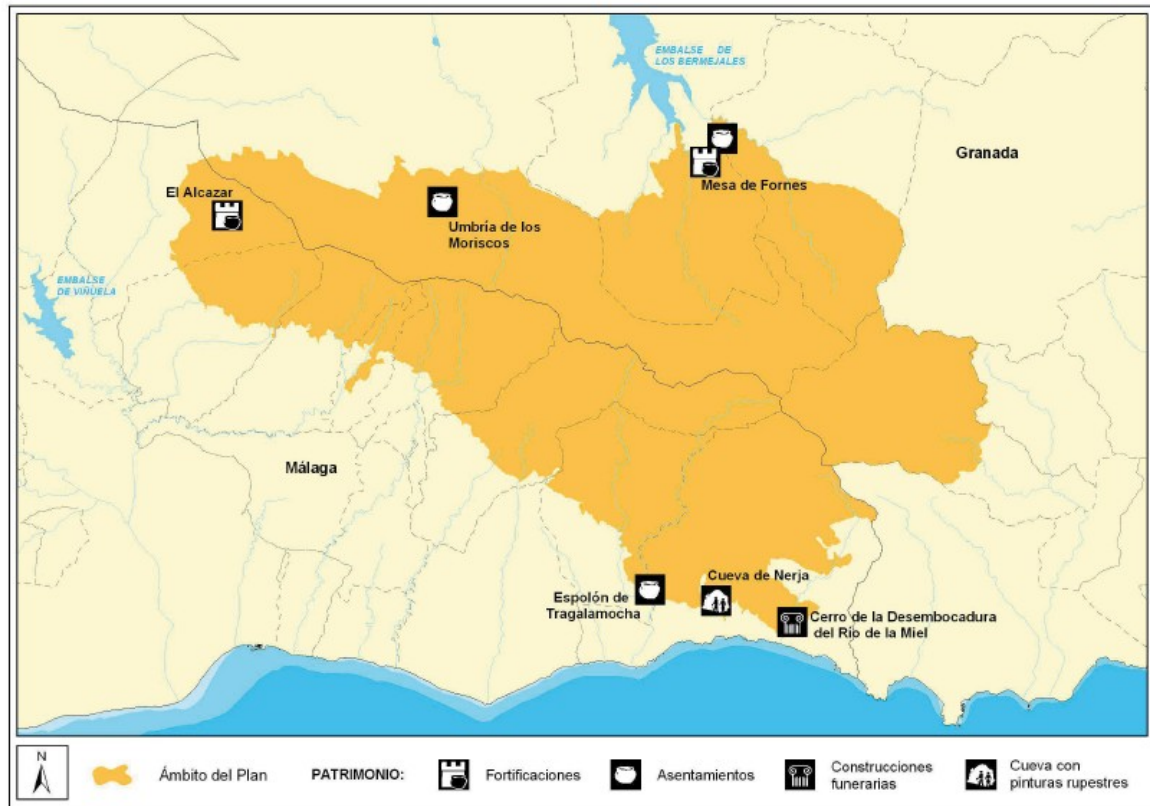

Fuente: Consejería de Agricultura, Ganadería, Pesca y Desarrollo Sostenible

Tabla 26 Bienes de Interés Cultural

Municipio	Denominación del bien	
Alhama de Granada	Baños árabes	Torre del Hoyo
	Alcazaba	Torre Jota
	Muralla urbana	Castillo de Dedil
	Centro Histórico de Alhama de Granada	Torre de la Torrecilla
	Iglesia de la Encarnación	Castillo de Zafarraya
	Torre de la Solana	Castillo de la Torrecilla
	Torre del Baño	Torre de Luna
Otívar	Castillo de Moscaril	
Alcaucín	El Alcázar	Castillo de Zalia
	Cueva del Boquete de Zafarraya	
Arenas del Rey	Resinera de Fornes	
Canillas de Aceituno	Torre del antiguo castillo	Casa de los Diezmos
Frigiliana	Centro Histórico	Casa Rudofsky
	Castillo de Frigiliana	
Nerja	Torrecilla de Nerja	Torre de Maro
	Castillo del río de la Miel	Torre de la Caleta
	Cueva de Nerja	Torre del Pino

Municipio	Denominación del bien	
	Fábrica de azúcar San José	Torre del río de la Miel
	Fábrica de miel de caña de Rifol	Castillo de Nerja
	Torre de Macaca	
Salares	Iglesia de Santa Ana: Alminar	
Sedella	Castillo	

Fuente: Catálogo General del Patrimonio Histórico Andaluz

2.6.1.1. Arquitectónicos

Respecto al patrimonio arquitectónico, destaca Alhama de Granada, declarado como Conjunto Histórico, donde podemos encontrar los restos de su antigua medina, construida en la época nazarí; el castillo árabe, reconstruido en el siglo XIX; la Iglesia Mayor de Nuestra Señora de la Encarnación (siglo XVI); la Iglesia de Nuestra Señora del Carmen (siglos XVII y XVIII); el Hospital de la Reina (siglo XVI); el antiguo Pósito del Grano (siglo XVI); la Casa de la Inquisición (siglo XV); la antigua Cárcel (1674); el Convento de la Purísima (1612); la Iglesia de Nuestra Señora de las Angustias (siglo XVII); el Puente Romano de la época de Octavio Augusto, el Recinto Amurallado y los Baños árabes.

En Alcaucín se encuentra la Iglesia del Rosario (siglo XVI), la Ermita de Jesús del Calvario (siglo XVII) y el Cementerio (siglo XIX).

En Canillas de Aceituno, son de interés la Iglesia de Nuestra Señora del Rosario (siglo XVI), la Ermita de Nuestra Señora del Carmen y la Casa de la Reina Mora.

En Canillas de Albaidas destacan la iglesia de estilo mudéjar del siglo XVI, la Ermita de Santa Ana, la Ermita de San Antón (siglo XVIII) y el Puente del Molinillo.

En Cómpea es reseñable su núcleo urbano, la Iglesia Parroquial de Nuestra Señora de la Asunción, la Ermita de San Sebastián, la Ermita de San Antón y el Cementerio de San Sebastián.

En Frigiliana su casco antiguo adquiere la categoría de Conjunto Histórico así como Bien de Interés Cultural, destacando su pasado árabe, presente en su núcleo urbano. También destacan la fábrica de la miel de caña, el antiguo Pósito, la Casa del Obispo, la Casa de Manrique de Lara (siglo XVI), la Iglesia Parroquial de San Antonio (siglos XVI y XVII) y la Ermita del Ecce Homo (siglo XVII).

En Salares son objeto de interés su núcleo urbano, el Puente Romano sobre el Río Salares, la Casa del Torreón y la Iglesia de Santa Ana (siglo XVI).

Respecto a Sedella, destaca su núcleo rural tradicional, así como la torre mudéjar de la Iglesia Parroquial, la Ermita de la Virgen de la Esperanza y el Castillo.

En Arenas del Rey podemos encontrar la Iglesia Parroquial, la antigua fábrica de Harinas de San Fernando, la Resinera de Fornes y el Torreón de Agrón.

En cuanto a Nerja, se encuentra la Iglesia Parroquial de El Salvador, la Ermita de Nuestra Señora de las Angustias (1720), y la Iglesia de Nuestra Señora de las Maravillas. También destaca el acueducto del Águila, construido a mediados del siglo XIX. Son Bienes de Interés Cultural la Cueva de Nerja, el Castillo de Nerja y de Río de la Miel, y las Torres de la Caleta, de Macaca, de Maro, del Pino, del Río de la Miel y la Torrecilla de Nerja. Mención especial merece la Cueva de Nerja, uno de los atractivos más importantes del sur de Europa. Descubierta en 1959, tiene una cavidad abierta al público de 140.000 metros cuadrados, con una longitud de 700 metros. Junto con sus impresionantes formaciones geológicas, en sus salas se muestran pinturas

rupestres y diferentes restos arqueológicos. Además, en dicho municipio también se encuentran la Fábrica de azúcar San José y Fábrica de miel de caña de Rifol.

En Jayena destaca la Iglesia Santísimo Sacramento, la antigua fundición romana, la casa señorial de los marqueses de Campotéjar o la Ermita de San Antonio (S. XVI).

En Játar se encuentra la Iglesia Parroquial de Ntra. Sra. del Rosario (S. XVI), mientras que en Otivar podemos destacar la Iglesia Parroquial de San José, la Casa Principal de Cázulas y la Necrópolis del Bronce.

2.6.1.2. Arqueológico

El patrimonio arqueológico es de gran diversidad y calidad. Alcaucín cuenta con la Cueva del Boquete de Zafarraya, declarada Bien de Interés Cultural, donde se descubrieron restos humanos del hombre de Neardenthal, materiales del neolítico final y pinturas rupestres del paleolítico medio. Junto con estos restos, existen otros de la época prehistórica más reciente, en concreto la Edad Cobre y del Bronce, siendo estos el yacimiento del Cortijo de Saltos, de los Morales, de la Cueva del Espino, de El Frestón, de la Hoya del Pozo o de los Cortijillos, entre otros. Encontramos también restos de la época romana, el Puente de Don Manuel, o de la época árabe, como son los baños árabes del Valle de Alcaucín, o la calzada romana de La Coladilla en Nerja.

2.6.1.3. Etnológico

En cuanto al patrimonio etnológico, destaca la arquitectura tradicional de los núcleos más antiguos de los pueblos, la existencia de viviendas típicas del siglo XIX, y la conservación de almazaras y molinos. También existen museos relacionados, como el Museo Molino de Adriano en Cómpea. A su vez, la cultura del agua forma parte del paisaje rural existente, fundamentalmente en la vertiente granadina, siendo ejemplo de ello las aguas termales de Alhama de Granada.

También existen múltiples cortijos o casas de campo de interés etnográfico. Al respecto, cabe aludir a las edificaciones recogidas en las publicaciones correspondientes a las provincias de Granada y Málaga de “Cortijos, Haciendas y Lagares. Arquitectura de las grandes explotaciones agrarias de Andalucía”, que pese a su interés no se encuentran actualmente incluidos en el Catálogo General del Patrimonio Histórico Andaluz ni en el Sistema de Información del Patrimonio Histórico de Andalucía (S.I.P.H.A.), y que para los municipios que conforman el Parque Natural serían los siguientes:

- Sedella (Málaga): Molino de Sedella (antiguo molino harinero, rehabilitado por el Ayuntamiento para uso museístico).
- Alhama de Granada (Granada): Cortijo de Baltasar, Cortijo de los Llanos y Lagar en el Camino de las Huertas.
- Otivar (Granada): Cázulas o Casa Grande (antigua alquería árabe).

2.6.2. Patrimonio Inmaterial

La Convención para la Salvaguardia del Patrimonio Inmaterial de la UNESCO (París, 2003) establece que el patrimonio cultural inmaterial se constituye por los “usos, representaciones, expresiones, conocimientos y técnicas -junto con los instrumentos, objetos, artefactos y espacios culturales que les son inherentes- que las comunidades, los grupos y en algunos casos los individuos reconozcan como parte integrante de su patrimonio cultural”.

El patrimonio cultural inmaterial infunde un sentimiento de identidad, que se transmite de generación en generación y es recreado constantemente por las comunidades. La UNESCO, sin establecer categorías cerradas, afirma que este patrimonio se manifiesta particularmente en ámbitos como tradiciones y expresiones orales, incluido el idioma; artes del espectáculo; usos sociales, rituales y actos festivos; conocimientos y usos relacionados con la naturaleza y el universo; técnicas artesanales tradicionales, etc.

El Instituto Andaluz de Patrimonio Histórico, dentro de la base de datos de patrimonio inmaterial contempla diferentes actividades de interés que clasifica como rituales festivos, modos de expresión, oficios y saberes y alimentación y sistemas culinarios (Tabla 27).

Tabla 27 Bienes inmateriales del ámbito del Plan

Municipio	Denominación	Ámbito temático
Alhama de Granada	Candelaria	Rituales festivos
Alhama de Granada	Carnavales	Rituales festivos
Alhama de Granada	Vinicultura	Oficios y saberes
Alhama de Granada	Coplas de Candelaria	Modos de expresión
	Coplas de carnaval	Modos de expresión
	Romance de la pérdida	Modos de expresión
	Vestirse de Máscaras y Mascarones	Modos de expresión
Arenas del Rey	Fiestas de San José	Rituales festivos
Fornes	-	-
Játar	-	-
Jayena	Albardonería	Oficios y saberes
Otívar	-	-
Alcaucín	Espartería	Oficios y saberes
Canillas de Aceituno	Fiestas en honor a la Virgen de la Cabeza	Rituales festivos
	Himno de la Virgen de la Cabeza	Modos de expresión
	Feria en Honor a la Virgen de la Cabeza	Rituales festivos
Canillas de Albaida	Fiestas de la Virgen del Rosario	Rituales festivos
	Cante de la zambomba en La Axarquía	Modos de expresión
	Coplas y baile de la Rueda en La Axarquía	Modos de expresión
Cómpeta	Bendición de los roscos de San Blas	Rituales festivos
	Semana Santa en La Axarquía	Rituales festivos
	Vía Crucis	Rituales festivos
	Calería	Oficios y saberes
	Vinicultura	Oficios y saberes
	Apicultura	Oficios y saberes
	Hojalatería	Oficios y saberes
	Elaboración de tortillitas de bacalao con miel en La Axarquía	Alimentación y sistemas culinarios
Frigiliana	Carnaval en La Axarquía	Rituales festivos
	Semana Santa en La Axarquía	Rituales festivos

Municipio	Denominación	Ámbito temático
	Viernes Santo	Rituales festivos
	Espartería	Oficios y saberes
	Elaboración de tortillitas de bacalao con miel en La Axarquía	Alimentación y sistemas culinarios
Nerja	Carnaval en La Axarquía	Rituales festivos
Salares	San Antón	Rituales festivos
Sedella	Imaginería	Oficios y saberes
	Espartería	Oficios y saberes
	San Antón	Rituales festivos

Fuente: Base de datos del Patrimonio Inmaterial de Andalucía. Instituto Andaluz del Patrimonio Histórico. Consejería de Cultura y Patrimonio Histórico.

2.6.2.1. Artesanía

Respecto a la artesanía, se puede mencionar el trabajo manual del esparto para la elaboración de productos de cestería, fundas de garrafas y otros, así como el realizado sobre metal y cerámica.

A su vez, cabe destacar el trabajo del vidrio, en municipios como Frigiliana, donde se pueden encontrar objetos hechos a mano tales como vasos, cuencos o copas, así como trabajos de tallado y grabado.

Dentro de la comarca de la Axarquía de Málaga, en la que están encuadrados los municipios malagueños del Parque Natural, cabe destacar que de forma general los profesionales locales de la artesanía llevan gran parte de sus trabajos a la localidad de Velez-Málaga, con objeto de llevar a cabo su comercialización.

Por otro lado, en Alhama de Granada se sitúa el Centro de exposición artesanal (CEA), una iniciativa de carácter expositivo y divulgador de las distintas artesanías vivas en dicha localidad, tales como el esparto, el cuero, la cestería, el cantero, el jabón artesanal, la latería, la encuadernación, la pintura en seda, o los complementos de moda y flamenco. Además, en la propia Comarca de Alhama, a la que pertenecen los municipios de Arenas del Rey, Játar, y Jayena, se pueden encontrar artículos de cerámica, cuero, taracea, corcho, y más refinados como la plata y el cristal.

2.6.2.2. Gastronomía

El ámbito presenta una gastronomía rica y variada, donde destacan platos como el ajo blanco con habas y uvas, potajes de garbanzos, pucheros con carne de cerdo o gallina, verduras y garbanzos, tortillas de bacalao con miel, ensalada de aguacate, hinojos guisados con arroz, aceite y habichuelas, espárragos, calabaza frita con sardinas, fideos con bacalao y almejas, migas de pan mojado, entre otros, y todo ello junto a la gran variedad de vinos de la tierra.

Destaca también la elaboración de chacina, con una gran diversidad de productos. Por su parte, el “Queso de Málaga” es un producto autóctono elaborado con leche pura de cabra malagueña, que figura en el último catálogo de quesos publicado por el Ministerio de Agricultura, Pesca y Alimentación. Destaca la producción artesana del queso de cabra en municipios como Jayena, o los dulces (Marca Parque Natural) de Alhama de Granada. A su vez, la repostería es digna de mención, a través de roscos de vino, mantecados, buñuelos, empanadillas, roscos de huevo y leche, roscos de naranja, bizcochos, tortas de aceite, y todos aquellos productos relacionados con los ingenios azucareros de antaño.

2.6.2.3. Fiestas y romerías

Por último, en cuanto a las festividades relacionadas directamente con el Parque Natural y su Área de Influencia Socioeconómica, destacan las siguientes:

- En Alcaucín se celebra la romería de San Isidro (15 de mayo). Lugar de celebración: Área Recreativa El Alcázar.
- En Sedella se celebra la romería de la Virgen de la Esperanza (mayo). Lugar de celebración: Monte público Sierra Tejeda.
- En Frigiliana se celebra la romería de San Antonio de Padua (13 de junio). Lugar de celebración: Iglesia a Puerto Blanquillo.
- En Canillas de Albaida se celebra la romería de San Juan (24 de junio). Lugar de celebración: Área Recreativa Fábrica de la Luz.
- En Jayena se celebra la romería de San Antonio de Padua (13 de junio). Lugar de celebración: Área Recreativa El Bacal.
- En Nerja se celebra la romería de San Isidro (15 de mayo). Lugar de celebración: explanada de la Cueva de Nerja.
- En Fornes se celebra la romería de Santiago (25 de julio). Lugar de celebración: Área Recreativa La Resinera.

2.7. Procesos Productivos

Las potencialidades de desarrollo detectadas en el ámbito de influencia del PDS están relacionadas con los sectores y actividades productivas como son la agricultura y la ganadería ecológicas y aquellas actividades relacionadas con el aprovechamiento de los recursos forestales, pero también, en mayor o menor medida, con el desarrollo del sector oleícola y de la industria agroalimentaria en general.

2.7.1. Agricultura

2.7.1.1. Situación actual

Los municipios del ámbito del PDS presentan un dinamismo agrario diverso, debido al distinto carácter de los factores ambientales y socioeconómicos. Para estos, la agricultura tiene una importante repercusión ya que supone, aproximadamente, el 34% de la superficie total.

En los últimos años se ha producido un abandono progresivo de los cultivos herbáceos, en favor de los leñosos, principalmente de secano, ocupando unas 18.000 ha.

Los principales cultivos de regadío son, entre otros, hortícolas, cultivos forzados, cultivos herbáceos, frutales no cítricos, olivar y almendro. Los cultivos de secano destacan por el cereal, leguminosa de grano, cultivos industriales, olivo, almendro y viñedo.

En lo que se refiere a los cultivos herbáceos de regadío, domina la avena, patatas, hortalizas y cultivos forrajeros, mientras que los de secano son, fundamentalmente, la cebada, avena, cultivos de forraje (alfalfa, veza y cereales forrajeros) y trigo.

Los cultivos leñosos de secano están representados por el olivar, almendral y viñedo, principalmente, mientras que en el regadío destacan el olivar y los frutales (aguacate, chirimoyo, níspero y membrillo).

Figura 20 Aprovechamiento de la tierra. Año 2019

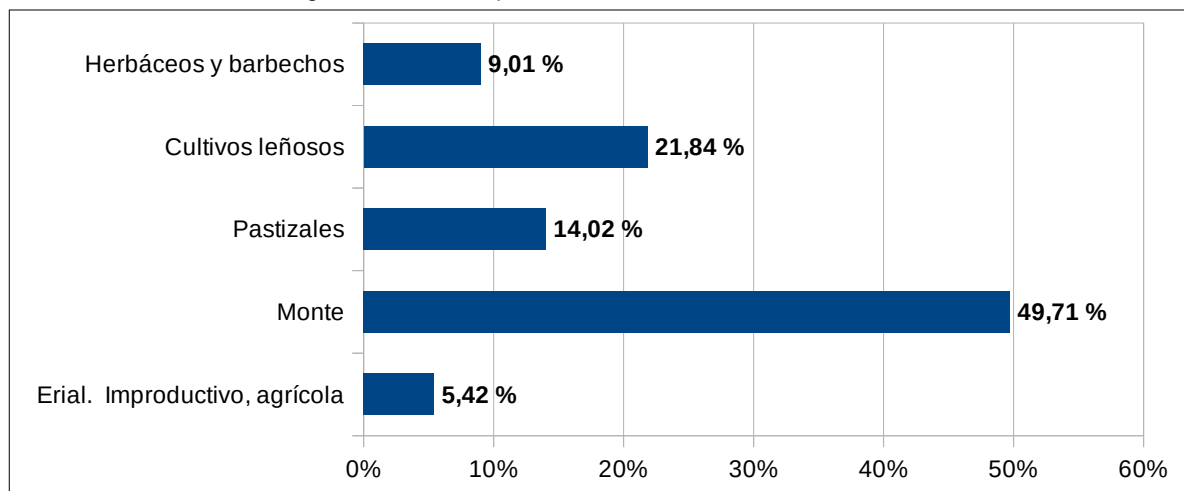

Fuente: Instituto de Estadística y Cartografía de Andalucía

Tabla 28 Superficie de cultivos de secano y regadío (ha). Año 2019

Municipio	Superficie cultivos herbáceos de regadío	Superficie cultivos herbáceos de secano	Superficie de cultivos leñosos de regadío	Superficie de cultivos leñosos de secano
Alcaucín	32	14	87	1.239
Canillas de Aceituno	130	1	206	722
Canillas de Albaida	32	-	96	368
Cómpeta	37	0	201	446
Frigiliana	11	1	421	293
Nerja	213	-	421	131
Salares	18	0	38	228
Sedella	36	1	34	618
Alhama de Granada	876	2.920	1.802	7.359
Arenas del Rey	106	246	314	2.816
Játar*	31	2	36	308
Jayena	31	33	114	2.636
Otívar	-	-	338	134
Área de Influencia Socioeconómica	1.553	3.218	4.108	17.298

(-): Sin datos

Fuente: Instituto de Estadística y Cartografía de Andalucía. SIMA

En relación con el total de la superficie dedicada tanto al regadío como al secano, los municipios pertenecientes a la Provincia de Granada abarcan el 76% de las hectáreas cultivadas, muy por encima del restante 24% perteneciente a los municipios malagueños.

El cultivo predominante en la práctica totalidad de los municipios es de secano (olivar y almendro, fundamentalmente), siendo Alhama de Granada la localidad que presenta una mayor variedad y la que más

número de hectáreas alcanza, dentro de la categoría de herbáceos y leñosos. El 73% de la superficie cultivada de herbáceos y leñosos se reparte entre Alhama de Granada (50%), Arenas del Rey (13%) y Jayena (10%).

Los municipios granadinos se caracterizan por un cultivo de secano, junto con determinadas zonas de regadío, destacando la vid, almendros y olivar. Aportan prácticamente el 80% de las tierras agrícolas.

En la vertiente malagueña, si bien en términos absolutos la superficie de secano se impone a la de regadío, caben destacar la excepción de Frigiliana y Nerja, donde los cultivos de regadío son los predominantes, destacando, entre otros, los aguacates, con especies tales como Hass y Pikerton, o de piel fina como Bacón, Fuerte y Reed. También debe mencionarse el aceite de oliva, con variedades de olivos como la Verdial y la Nevaillo, en municipios como Sedella, Canillas de Aceituno, Frigiliana o Cómpea. En cuanto al vino, las principales variedades de uva son la Moscatel, y en menor medida la Rome, destacando los municipios de Cómpea y Frigiliana, entre otros.

Por otro lado, el clima y la pluviometría condicionan los tipos de cultivo, siendo la provincia malagueña la que alberga los menores niveles de lluvia.

Agricultura ecológica

España es el mayor productor ecológico en términos absolutos y el ritmo de crecimiento de este tipo de producción ha sido muy elevado en los últimos quince años a última década. Concretamente, en Andalucía la superficie dedicada a agricultura ecológica ha evolucionado desde las 47.470 ha de 1998 (Comité Andaluz de Agricultura Ecológica), hasta 1.011.094 ha de 2015 (Consejería de Agricultura, Ganadería, Pesca y Desarrollo Sostenible), si bien, entre los años 2011 y 2014, probablemente como consecuencia de la situación de crisis económica generalizada, se produjo una ligera disminución que finalmente ha recuperado la tendencia creciente hasta la actualidad.

Granada es la segunda provincia andaluza donde más ha crecido la superficie de producción ecológica, con un aumento de un 264% en el periodo 2005-2015, gracias a los frutos secos, cereales, legumbres y hortalizas, fundamentalmente. En Málaga, con una subida del 26%, sobresalen los cítricos y el ovino de carne.

Tabla 29 Evolución de la agricultura ecológica. Años 2010-2019.

Año	Superficie (ha)	Operadores (nº)
2010	11.146,62	153
2011	7.435,08	139
2012	7.411,76	148
2013	6.236,14	152
2014	6.872,23	178
2015	6.493,82	196
2019	8.315,58	310

Fuente: Sistema de Información Multiterritorial de Andalucía (SIMA)

Dentro del ámbito territorial del PDS destaca muy por encima la vertiente granadina, mientras que la malagueña es prácticamente inexistente. En este sentido, Alhama de Granada acapara el 97,72% de la

superficie de producción ecológica (8.125,73 ha). Por su parte, tan solo Nerja (36,84 ha) Frigiliana (29,94 ha) y Còmpeta (14,54 ha) en Málaga, alcanzan una superficie por encima de las 10 ha.

En cuanto a su evolución, desde el año 2010 se ha producido un descenso de la superficie de cultivo, si bien entre 2013 y 2015 se mantuvo estable, alrededor de las 6.500 ha, para incrementarse en 2019 hasta las 8.316 ha. Sin embargo, el número de operadores ha experimentado una tendencia al alza, pasando de 153 en 2010 a 310 en 2019.

Los cultivos predominantes en ecológico se han ido manteniéndose a lo largo de los años, destacando en importancia y predominio los prados y pastizales, seguido de los sistemas adherados y los pastos, de manera que en 2019 el porcentaje de superficie de estos es del 59%, 21% y 11%, respectivamente, acaparando entre estos cultivos el 91% de la superficie ecológica.

Tabla 30 Agricultura ecológica por tipo de cultivo. Año 2019

Actividad	Operadores (nº)	Superficie (ha)
Aromas y medicinales	3	0,55
Barbecho y abono verde	15	49,83
Bosque y recolección silvestre	5	1,5
Cítricos	5	0,51
Frutales de hueso (regadío)	14	26,82
Frutales de pepita. (regadío)	18	6,22
Frutales de secano	21	117,81
Herbáceos de regadío	8	10,16
Herbáceos secano	10	43,22
Hortícolas al aire libre	49	57,76
Hortícolas bajo plástico	20	5,36
Olivar	23	319,03
Pastos	15	943,61
Plataneras y subtropicales	75	73,26
Prados y pastizales	17	4939,14
Semillas y viveros	1	0,03
Sistemas adherados	8	1717,3
Viñedo para vinificación	3	3,47
Total	310	8.315,58

Fuente: Sistema de Información Multiterritorial de Andalucía (SIMA)

Figura 21 Superficie de agricultura ecológica en función del tipo de cultivo (%). Año 2019

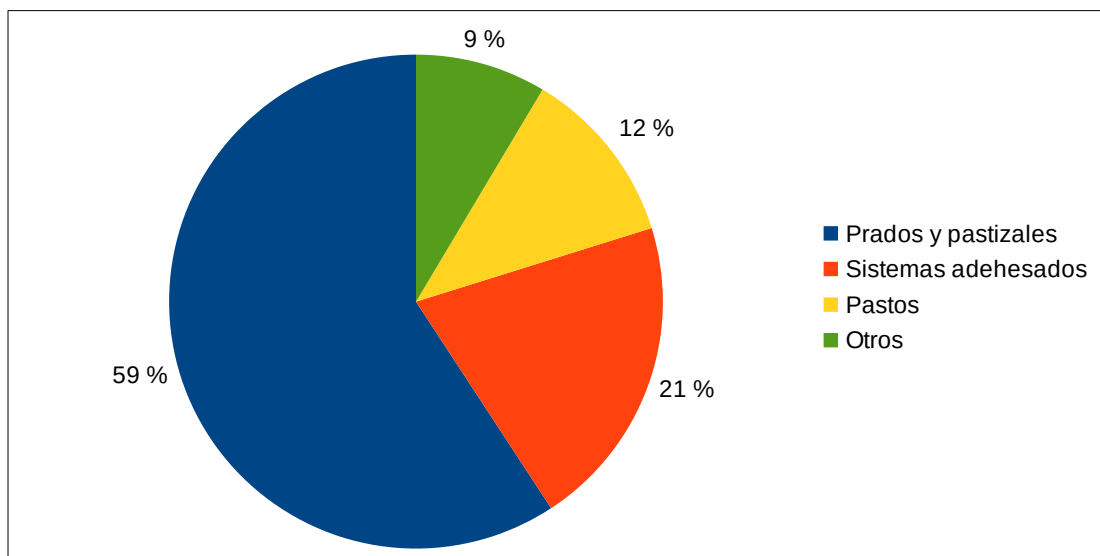

Fuente: Sistema de Información Multiterritorial de Andalucía (SIMA).
Consejería de Agricultura, Ganadería, Pesca y Desarrollo Sostenible, 2015.

2.7.1.2. Instrumentos institucionales de apoyo a la actividad agrícola

En cuanto a los instrumentos institucionales de apoyo a la actividad agrícola, en el ámbito de influencia del Parque Natural encontramos la Oficina Comarcal Agraria de Alhama de Granada. También cabe mencionar, aunque no esté situada específicamente dentro de los municipios del Parque Natural, la Oficina Comarcal Agraria Axarquía, ya que engloba la totalidad de los municipios malagueños.

Las Oficinas Comarcales Agrarias, son servicios periféricos de la Consejería de Agricultura, Ganadería, Pesca y Desarrollo Sostenible que tienen como objetivos prioritario desarrollar las funciones de la Delegación Provincial correspondiente en el ámbito comarcal, proporcionando a residentes de las áreas rurales información y asesoramiento sobre el sector agrario, facilitando las gestiones necesarias para acceder a los servicios y ayudas competencia de dicha Consejería.

Entre las líneas de ayudas que gestionan y las líneas propuestas destacan:

- Subvenciones a la reestructuración y reconversión del viñedo (convocatoria extraordinaria)
- Ayudas a inversiones productivas en explotaciones agrícolas, en el marco del Programa de Desarrollo Rural de Andalucía 2014-2020 (Submedida 4.1)
- Solicitud de subvenciones a la transferencia de conocimientos e información a profesionales de la agricultura y ganadería, en el marco del Programa de Desarrollo Rural de Andalucía 2014-2020 (Submedida 1.2).
- Subvenciones dirigidas a la mejora de la Sanidad Vegetal mediante la aplicación de técnicas de Control Integrado a través de las Agrupaciones para Tratamientos Integrados en
- Agricultura (ATRIAS).

2.7.1.3. Tejido productivo asociado

Las cooperativas de aceite son las estructuras asociativas más fuertes. No obstante, sería positiva una mayor coordinación para la mejora de la comercialización, distribución y nuevas iniciativas que conlleven la diversificación del producto. La industria de transformación tiene un potencial de creación de empleo a partir de nuevas iniciativas empresariales, individuales o colectivas (cooperativa de productores), en el ámbito agrario y agroalimentario dentro de los municipios que integran el Parque Natural.

Destacable con respecto al sector agrícola es el hecho de que sigue predominando el minifundismo, ya que más del 90% de las explotaciones tiene menos de 10 hectáreas, y por encima del 95% de titulares son personas físicas, mayoritariamente hombres.

En la vertiente malagueña, el porcentaje de empresas en agricultura es cercana al 10% de las existentes, dejando a las claras la importancia de este sector.

Mención especial merecen los cultivos subtropicales, fundamentalmente aguacates, que representan un 50% del total de la superficie destinada a cultivos leñosos de regadío y que se ha convertido en una gran fuente de riqueza tanto por su venta en fresco como por la industria agroalimentaria que se está generando en torno a este producto. También existen industrias de transformación del aguacate en aceites para uso cosmético y alimentario, e industria de salsas como guacamoles. En cuanto al vino, cabe destacar la bodega existente en Sedella, y que actualmente produce entre 6.000 y 8.000 botellas anuales, con un alcance de exportación a 7 países, o la situada en Cómpeeta que produce bajo la denominación de origen Málaga y Sierras de Málaga.

Respecto a los municipios granadinos, cabe destacar el potencial endógeno del vino y la almendra en Alhama de Granada. A su vez, más allá de la existencia de una gran mecanización y cierta especialización agrícola en el Poniente Granadino, se produce una saturación del cultivo de productos autóctonos, principalmente del subsector hortofrutícola, y un elevado coste del proceso de cultivo y recolección en el subsector oleícola, debido a la antigüedad de sus plantaciones y a su carácter minifundista.

En el sector de las cooperativas, destacan en Alhama de Granada dos empresas, dedicadas a la fabricación de aceite de oliva y productos varios, como los cereales.

En relación con el tamaño, las explotaciones se caracterizan por ser pequeñas (minifundios), con una superficie media de 4 hectáreas, tanto en el sector del olivar como del espárrago, que no obstante permiten a las personas dedicadas a la agricultura tener un nivel de renta aceptable.

También cabe destacar la relevancia de la mujer en el subsector del olivar del Poniente Granadino, ya que algunas gestionan explotaciones agrícolas y otras son dueñas de Almazaras.

Las actividades hortofrutícolas y del olivar son las que más empleo crean, aunque comienzan a surgir nuevos nichos de ocupación en actividades como la recolección de la cereza.

En cuanto a la comentada industria agroalimentaria, esta tiene un papel fundamental en la economía de la vertiente granadina, dado su peso y potencial de crecimiento, basada fundamentalmente en el subsector oleícola y la producción hortofrutícola del territorio, pero de la que también forman parte queserías, empresas dedicadas a la fabricación de embutidos con recetas tradicionales y singulares, así como una importante industria de repostería con productos típicos, tradicionales y únicos en este territorio, a la par que se crean nuevas empresas relacionadas (espárragos, conservas, etc.) en el territorio.

En ellas destacan una serie de elementos diferenciadores que le aportan una ventaja competitiva, como son la venta directa al público, el trato personalizado, la calidad del producto, o el carácter tradicional que se imprime a la hora de elaborar y transformar la materia prima, todo ello favorecido por la incipiente internacionalización y comercialización tanto local como internacional de los productos de la zona. A su vez,

se está potenciando la industria de transformación hortofrutícola y oleícola. El espárrago, en los últimos cinco años, se ha convertido en una importante fuente de generación de empleo para hombres y mujeres.

Sin embargo, cabe mencionar determinadas debilidades de dicha industria, como son la necesidad de buscar la diferenciación y colocar los productos en otros mercados donde no se compita con las grandes corporaciones, la escasa y débil internacionalización de los productos de la zona, una estructura de comercialización deficitaria, poco innovadora y no unificada, o la insuficiente capacidad de adaptación y evolución de las cooperativas del aceite de oliva hacia no solo la venta a granel sino también la creación de productos.

Respecto a los municipios malagueños, en los últimos años ha venido experimentando un importante avance en cuanto a creación de nuevas empresas y mejora de las existentes, destacando dentro de ellas las dedicadas a las frutas y hortalizas frescas, o aceites y grasas vegetales, junto con las enológicas. En los últimos años se están poniendo en marcha diversas industrias ligadas al aguacate y al mango, pero aún son poco representativas en el cómputo global.

En la Tabla 31 se muestra el número de industrias por municipio, destacando Alhama de Granada con 11. Por tipología, cabe mencionar la industria del vino, del aceite, el queso o los cereales, entre otros.

Tabla 31 Industrias agroalimentarias (nº). Año 2019

Municipio	N.º de Industrias
Alcaucín	3
Alhama de Granada	11
Arenas del Rey	1
Canillas de Aceituno	4
Cómpeta	5
Frigiliana	3
Jayena	5
Nerja	4
Sedella	1
AIS	40

Fuente: Consejería de Agricultura, Ganadería, Pesca y Desarrollo Sostenible. Registro de Industrias Agroalimentarias

2.7.1.4. Perspectivas futuras

La falta de tejido empresarial, asociacionismo y experiencia en la comercialización son los puntos débiles del sector agrícola del ámbito. El estancamiento, la falta de inversiones y de diversificación han hecho que no proliferen una infraestructura industrial de calidad. La extensa actividad de monocultivo del olivar ha desembocado en pequeñas explotaciones sin modernizar.

Uno de los datos a destacar de este sector es el hecho de que el 50% de las personas titulares tengan más de 55 años, y un 80% tengan más de 45 años, lo que muestra el envejecimiento que sufre este sector.

El sector agroalimentario posee productos diferenciados de calidad, pero con infraestructura básica dirigida sobre todo a la venta local.

En cuanto a la agricultura ecológica, tiene como grandes retos mejorar su comercialización, fortalecerse y modernizarse. Y es que la principal debilidad del sector reside en la comercialización y la excesiva individualización de los operadores, y en definitiva, su bajo nivel de producción.

La Consejería de Agricultura, Ganadería, Pesca y Desarrollo Sostenible ha elaborado recientemente el III Plan Andaluz de la Producción Ecológica, Horizonte 2020, como apoyo a la consecución de los objetivos marcados.

2.7.2. Ganadería

2.7.2.1. Situación actual

Dentro del Parque Natural, el aprovechamiento ganadero tiene escasa importancia, siendo en su mayor parte de carácter extensivo con baja carga ganadera. Tan solo el 1,4% se dedica a este aprovechamiento.

En lo que se refiere a su Área de Influencia Socioeconómica, y en base a la información de 2019 proporcionada por la Consejería de Agricultura, Ganadería, Pesca y Desarrollo Sostenible, en la vertiente granadina, el subsector ganadero tiene un importante valor estratégico, con una importante cabaña ganadera ovina (Alhama de Granada), avícola (Játar) y caprina (Alhama de Granada), fundamentalmente. En los municipios malagueños destaca sobremanera la cabaña caprina, seguida de la ovina. Sumando el total de municipios, predominan la cabaña ovina, la caprina, y las aves. Por municipios, Arenas del Rey y Alhama de Granada abarcan la mayor parte de las mismas.

En cuanto al número de explotaciones, la ganadería equina predomina sobre el resto, con el 55% sobre el total de los municipios que conforman el Parque Natural, seguida del ovino/caprino (33%). El resto (porcinas, aves o bovina) se encuentra a gran distancia en cuanto a valores se refiere. Por municipios, destaca con mucha diferencia Alhama de Granada (260), seguido de Frigiliana (75, la práctica totalidad explotaciones equinas), Arenas del Rey (60) y Canillas de Aceituno (48).

En relación con la ganadería ecológica, la actividad se centra exclusivamente en Alhama de Granada, con una cabaña ovina que supera las 7.600 cabezas y 12 operadores, seguida de cabras reproductoras (1 explotación y 43 cabezas) y bovinos de más de dos años (1 explotación, 24 cabezas).

2.7.2.2. Tejido productivo asociado

El aprovechamiento ganadero más destacable en los municipios del ámbito es el caprino, ovino y bovino.

Las explotaciones son de carácter pequeño, menos de 50 ha, destacando el intervalo 0,1 a 5 ha. La cabaña bovina se caracteriza por una tipología minifundista y de pequeña cabaña ganadera. Por su parte, en la cabaña ovina predominan las pequeñas unidades de producción, al igual que la cabaña caprina y porcina.

En la vertiente granadina, cabe destacar que las explotaciones ganaderas están compuestas, fundamentalmente, por cabañas mixtas (ovino-caprino). La explotación ovina está orientada a la producción de carne, mientras que las explotaciones mixtas están orientadas a la carne y la leche. La comercialización de la carne se realiza a través de personas que actúan como intermediarias que venden los animales a mataderos.

En el sector malagueño, predominan las explotaciones equinas y las caprinas, fundamentalmente. Dentro de estas últimas, la producción principal es la leche, junto con la importante riqueza que genera la producción de la carne de chivos nacidos en la explotación. El 95% de la producción de dicha leche se

dedica a la elaboración de quesos, a través de las queserías autorizadas, pero apenas un 5% se transforma en las propias explotaciones.

A nivel general también cabe destacar la elaboración de chacina, con una moderna industria, adecuada a las exigencias de higiene y sanidad existentes en la actualidad. Menor representatividad tienen las dedicadas a las aves o el ovino.

En relación con los aprovechamientos y explotaciones ganaderas, las razas y el tipo de producción son claves para la comprensión del tejido productivo asociado. En el sector bovino y ovino predomina el destino cárnico, resultando muy escasa la producción de leche y derivados lácteos, determinado en gran medida por las políticas agrarias comunitarias, muy decisivas en la deriva de la actividad agrícola y ganadera, al margen de las tradiciones locales.

Tabla 32 Industrias agroalimentarias (nº). Año 2017

Municipio	Nº Empresas alimentarias inscritas				Nº Empresas autorizadas según Reglamento 853/2004			
	Carne y derivados, caza y aves	Leche y derivados	Huevos y derivados	Total empresas	Carne y derivados, caza y aves	Leche y derivados	Huevos y derivados	Total empresas
Alcaucín	1	-	-	1	1	-	-	1
Canillas de Aceituno	1	-	-	1	1	-	-	1
Canillas de Albaida	-	-	-	-	-	-	-	-
Cómpeta	-	-	-	-	-	-	-	-
Frigiliana	-	-	-	-	-	-	-	-
Nerja	3	-	-	3	1	-	-	1
Salares	-	-	-	-	-	-	-	-
Sedella	-	-	-	-	-	-	-	-
Alhama de Granada	2	4	-	6	-	-	-	-
Arenas del Rey	-	-	-	-	-	-	-	-
Játar	-	-	-	-	-	-	-	-
Jayena	-	1	-	1	-	-	-	-
Otívar	-	-	-	-	-	-	-	-
A.I.S.	7	5	-	12	3	0	0	3

Fuente: Agencia Española de Consumo, Seguridad Alimentaria y Nutrición,

El Registro de empresas alimentarias inscritas en España, de la Agencia Española de Seguridad Alimentaria y Nutrición, dependiente del Ministerio de Consumo, permite consultar las empresas alimentarias vinculadas a la "carne y derivados, aves y caza", "leche y derivados" y "huevos y derivados" con sede en los términos municipales del ámbito territorial. Este registro considera a las empresas que desarrollan actividades específicas para la elaboración de los productos finales a comercializar, y también actividades de almacenamiento, distribución, envasado, importación y fabricación o elaboración o transformación. En el

ámbito territorial hay registradas 7 empresas alimentarias cárnicas, 5 de lácteos, y ninguna de huevos y derivados, siendo Nerja el municipio que acapara la mayor parte de las cárnicas (3 empresas).

También pueden consultarse qué empresas alimentarias de las anteriores se encuentran autorizadas bajo las condiciones que establece el Reglamento 853/2004 del Parlamento Europeo y del Consejo, de 29 de abril de 2004, por el que se establecen normas específicas de higiene de los alimentos de origen animal, lo que amplía sus opciones de comercialización a través de las exportaciones de sus productos. Concretamente 3 de las 12 empresas están autorizadas.

2.7.2.3. Perspectivas futuras

En la actualidad, se observa una falta de relevo generacional que está desencadenando un abandono de la actividad ganadera. La falta de reconocimiento social es otro de los problemas que acentúa más si cabe el abandono. En este sentido cabe destacar el proyecto “Escuela de Pastores de Andalucía” de la Consejería de Agricultura, Ganadería, Pesca y Desarrollo Sostenible, coordinado por el Instituto Andaluz de Investigación y Formación Agraria, Pesquera, Alimentaria y de la Producción Ecológica (IFAPA), que se fundamenta en la transmisión al alumnado de habilidades, herramientas y conocimientos necesarios para afrontar los nuevos retos de la ganadería actual.

La baja rentabilidad en general de las explotaciones, debido al descenso del precio de venta del cordero, está dificultando gravemente la comercialización. Así, se debe promover la misma a través de cadenas de distribución cortas y venta directa, en línea con el Decreto 163/2016, de 18 de octubre, para la venta directa de los productos primarios desde las explotaciones agrarias y forestales a las personas consumidoras finales y establecimientos de comercio al por menor.

A su vez, el III Plan Andaluz de la Producción Ecológica Horizonte 2020 debe contribuir a mejorar la formación y rentabilidad del sector agrario.

Se necesita una mejora en las infraestructuras de manejo del ganado, con objeto de optimizar la rapidez y abaratamiento de los costes de producción, mejorando la competitividad.

En líneas generales, se necesita una mejora de vías pecuarias, corrales, descansaderos, majadas y alojamientos de pastores. El aislamiento geográfico y los problemas en la comercialización del producto también se ven como serias amenazas a esta actividad.

Existe una falta de asociacionismo de los productores. Se han realizado grandes esfuerzos asociativos por mejorar la comercialización, el gran cuello de botella para llegar a los mercados y que los productos sean realmente reconocidos. Para ello se propone seguir trabajando en esta línea formando a los productores para crear estructuras asociativas que mejoren sus expectativas de negocio.

2.7.3. Aprovechamientos forestales

La actividad forestal es fundamental para la conservación de los suelos y la lucha contra la erosión. En este sentido, el 83% del Parque Natural es monte público, poblado fundamentalmente por pino. Así, la Consejería de Agricultura, Ganadería, Pesca y Desarrollo Sostenible impulsa un Programa Anual de Aprovechamientos Forestales, en el que se relacionan y describen ordenadamente los recursos forestales susceptibles de ser aprovechados en el monte, durante el periodo anual correspondiente.

En el Parque Natural, las masas forestales destacan principalmente por su función protectora, si bien se llevan a cabo determinados aprovechamientos directos de limitado alcance, tales como el maderero, la leña, la recogida de frutos silvestres y recolección de plantas aromáticas y medicinales, la recolección

resinera, o el aprovechamiento micológico. En cuanto a su evolución en el tiempo, en la Tabla 33 se exponen los principales datos de producción dentro del Parque Natural.

Tabla 33 Evolución de los aprovechamientos forestales en montes públicos. Años 2010-2018

Año	Madera (m ³)	Leña (kg)	Apicultura (n.º col.)	Aromáticas (nº)	Piña (kg)	Biomasa (tm)
2010	500	2.575	1.140	Sin datos	Sin datos	Sin datos
2011	2.400	450	2.440	Sin datos	Sin datos	Sin datos
2012	1.926	665	4.940	10.000	6.000	Sin datos
2013	1.411	4.000	3.600	Sin datos	5.500	1.663
2014	604	4.000	4.200	10.000	5.500	970
2015	1.881	1.000	5.480	10.250	5.500	10.592
2016	2.647	2.000	1.200	10.250	5.500	937,75
2017	1.366	1.000	400	Sin datos	Sin datos	937,75
2018	1.366,66	Sin datos	1.280	Sin datos	Sin datos	516,66

Fuente: Memorias de actividades del Parque Natural Sierras de Tejeda, Almijara y Alhama

2.7.3.1. Madera

Siendo la madera el aprovechamiento forestal con mayor valor económico en climas húmedos, en Andalucía, el clima mediterráneo más árido y seco limita la producción de este recurso forestal.

En la actualidad, el aprovechamiento de madera es prácticamente inexistente, siendo su papel secundario respecto a otras actividades productivas. Su aprovechamiento suele provenir de los tratamientos de mejora de las masas y protección de la biodiversidad, a través de trabajos preventivos contra incendios y de restauración, limitándose principalmente a las extracciones de pino en los montes Pinar de Alhama y La Resinera (Alhama de Granada), Cortijo de Alcázar y La Sierra (Alcaucín), y Sierra y Pinar (Salares, Sedella y Canillas de Albaida).

Tabla 34 Aprovechamiento maderero según tipo

Destino de la madera	Especies fundamentales
Madera de sierra para construcción	Pino salgareño
Fabricación de barcos o pequeñas embarcaciones	Pino salgareño, Pino piñonero, Encina
Tablones y cajas para embalar	Pino rodeno
Construcción (postes, pilotes, vigas, cercas, vallado)	Pino piñonero, Pino rodeno, Encina, Quejigo, Castaño, Eucalipto
Chapas de revestimiento, duelas en tonelería y carpintería	Castaño, Olivo, Acebuche, Brezo blanco
Industria del desarrollo, embalajes ligeros, contrachapado	Chopo
Pasta de papel	Eucalipto, Chopo

Fuente: Consejería de Agricultura, Ganadería, Pesca y Desarrollo Sostenible

Por tanto, la actividad maderera se considera de bajo volumen, con un predominio de árboles viejos y difícil acceso, siendo su extracción de coste elevado.

La madera extraída actualmente no es de buena calidad, proveniente de pinares de antiguas repoblaciones o de nuevas que no han madurado lo suficiente. Su producción se destina a diferentes usos, según los cuales se emplean unas especies concretas, debido a las características y propiedades específicas de su madera (Tabla 34).

En referencia a especies concretas, y como ejemplo del bajo uso maderero existente, cabe destacar el Tejo, una especie que forma parte del territorio desde tiempos remotos, y que da nombre a la Sierra de Tejada. Tradicionalmente llegó a tener un aprovechamiento continuo en el tiempo, en la fabricación de herramientas y elementos de construcción, pero que en la actualidad se encuentra en peligro de extinción, debido tanto a un exceso en el uso de su madera como por su eliminación, asociada a su toxicidad hacia los équidos.

2.7.3.2. Biomasa

Se considera biomasa forestal a la fracción biodegradable de los productos, subproductos y residuos procedentes de la silvicultura aplicada a la vegetación que cubre los terrenos forestales. La extracción de biomasa en forma de madera, leñas y otros productos ha sido uno de los principales aprovechamientos que históricamente se han llevado a cabo en nuestros montes. Su aprovechamiento ha cobrado en los últimos años un nuevo protagonismo debido a su empleo como fuente de energía renovable.

En relación con los planes anuales de aprovechamientos forestales, concretamente en la anualidad 2017, en Alcaucín se contemplan 190 tm, en Canillas de Albaida 1.255 tm, en Salares 286 tm y en Sedella (123 tm).

Respecto a la producción en el ámbito público del Parque Natural, en el año 2015 alcanzó las 10.592,13 tm.

En cuanto a las perspectivas futuras, los proyectos de los montes que se han ordenado estiman una posibilidad de producción en torno a 3.000 m³/año en Sierra y Pinar y 450 m³/año en Cortijo Alcázar, de aquí que el aprovechamiento pueda tener un valor no muy alto pero sí a considerar y gestionar como opción rentable a medio plazo. Sin embargo, la producción actual tiene un balance económico de extracción negativo, situación que requiere su optimización.

Además, cabe destacar la posibilidad de poner de nuevo en producción los bancales aledaños a los ríos mediante la plantación de choperas, que contribuiría favorablemente a la dinámica de las riberas adyacentes mediante el estudio de disponibilidad hídrica de la cuenca. Las posibilidades de implantar una posible salida para este aprovechamiento pasa por la posibilidad de ser consumida como biomasa, complementada con otros residuos forestales que incrementen la producción final y posibiliten la viabilidad de la valorización de este producto.

2.7.3.3. Leña

La producción de leña procede de los ramajes, raíces, cepas, tocones, raberones y desperdicios de corta, tanto de árboles como de arbustos y matorrales.

Tradicionalmente, el uso principal de la leña era el combustible en los hogares, calefacción y cocina. Actualmente, este uso se está perdiendo por la aparición de otros combustibles más cómodos de transportar y almacenar. En lo que respecta al consumo en los hornos domésticos, las más utilizadas han sido desde siempre las procedentes de tojos (*Ulex sp.*), aulagas (*Genista sp.*) y plantas similares, mientras que de tipo arbóreo destacan la encina, el alcornoque y el quejigo.

A su vez, los productos maderables de poco valor y los residuos de la industria de la madera se están aprovechando con tendencia creciente como materia prima en las industrias de trituración (tableros y pasta) y conglomerados.

La evolución de este aprovechamiento en el período 2002-2009 revela una extracción de madera de industria (trituración) que llegó a alcanzar los 3.420 estéreos en 2004. Respecto a la madera de sierra, los datos muestran una retirada máxima próxima a los 1.275 estéreos en el año 2006.

2.7.3.4. Apicultura

El contingente de plantas aromáticas de estas sierras ha sido aprovechado tradicionalmente también mediante la apicultura. Así, las flores del romero, tomillo, salvia y alhucema permiten una excelente calidad de la miel producida por las abejas, a lo largo de buena parte del año.

Las personas dedicadas a la apicultura del territorio suelen vender su miel en un área próxima a su explotación, aunque también pueden introducir ciertas cantidades en el mercado. Los ingresos que obtienen con el desarrollo de su actividad suelen ser significativos en las economías familiares.

En cuanto a datos de producción en el ámbito público del Parque Natural, en el año 2015 se contabilizaron 5.480 colmenas. Respecto al total del ámbito de Influencia Socio-económica, el año 2019 existían, según datos de la Consejería de Agricultura, Ganadería, Pesca y Desarrollo Sostenible, un total de 8.139 colmenas, de las cuales un 47% se localizaban en Otívar, seguida de Jayena y Alhama de Granada con porcentajes en tono al 14 % en cada uno de los municipios.

Cabe destacar la Denominación de Origen Protegida Miel de Granada, cuya producción hace referencia a una calidad en donde durante todo el proceso de elaboración de la miel, las personas apicultoras y envasadoras trabajan bajo la premisa de unos estrictos controles, y en cuyo ámbito territorial destaca Otívar, entre otros, donde la apicultura está bastante desarrollada, como se ha comentado con anterioridad.

2.7.3.5. Aromáticas

Siendo un ámbito territorial rico en especies espontáneas de carácter aromático, este recurso es prácticamente desconocido en la comarca. Su aprovechamiento se reduce, básicamente, a la recolección en pequeñas cantidades de algunas especies para su comercio local como medicinales.

Por otro lado, el aprovechamiento de plantas aromáticas con destino a la industria de la perfumería ha venido siendo tradicional en la zona, puesto que la montaña es rica en varias especies interesantes para la destilación de esencias, como el romero, la salvia, o el tomillo.

Actualmente, la producción de aceites esenciales a partir de plantas aromáticas y su procesado en productos de cosmética o perfumería es base de una actividad artesanal que por su calidad mantiene distintos grupos de personas a lo largo de la geografía andaluza.

Las especies aromáticas objeto de aprovechamiento son la zahareña, el espliego, la salvia y el tomillo, fundamentalmente.

En referencia a la producción en el ámbito público del Parque Natural, en el año 2015 alcanzó los 10.250 kg.

En cuanto a su perspectiva futura, la producción de plantas aromáticas y medicinales presenta una alta potencialidad aunque limitada por el carácter abrupto del espacio natural que dificulta su recolección, y que ha supuesto una pérdida progresiva de su relevancia. A su vez, cabe destacar que la mayor parte de ellas son muy cotizadas dada su alta calidad y riqueza en esencia, siendo los costos de recolección bastante moderados puesto que su abundancia es notable.

2.7.3.6. Otros aprovechamientos

El valor de productos como las setas, la resina o los frutos, hace de estos productos uno de los principales aprovechamientos de estos montes, siendo necesarias una serie de actividades potencialmente viables ligadas al entorno forestal, de modo que sean capaces de revitalizar la zona y que junto con la recuperación del núcleo urbano del complejo industrial “La Resinera” y la zonas de Málaga, generen actividad económica y empleo en el lugar.

Y es que queda evidenciado la existencia de una carencia de estos aprovechamientos con fines productivos, siendo recursos que la sociedad actual valora y cuya puesta en valor puede generar riqueza, así como ser una de las posibles herramientas que favorezcan el desarrollo rural, especialmente en estos territorios.

Aprovechamiento micológico

El aprovechamiento de hongos es tradicional en la zona, en los años en que la climatología es favorable, siendo este factor la principal rémora para la actividad, a consecuencia de la facilidad con que las heladas tempranas suelen hacer acto de presencia.

En años de producción, los *russulales* de pinar, principalmente las especies de más calidad del género *Lactarius* (*L. deliciosus*, *L. sangifluus*), son recolectadas y adquiridas por intermediarios de la industria del envasado y en fresco.

En la actualidad no se está realizando prácticamente ningún aprovechamiento micológico, salvo lo que se refiere a la recolección recreativa tradicional. Las setas se recogen libremente por recolectores, sin ningún tipo de ordenación del recurso. Las especies más recolectadas son los negritos (*Helvella leucopus*) que se recolectan en las choperas durante la primavera y los níscalos (*Lactarius deliciosus*) que se recogen en los pinares durante el otoño. La recolección de setas como el níscalo (*Lactarius deliciosus*), la oronja (*Amanita caesarea*) o el boleto (*Boletus aestivalis*) entre otras, se realiza de forma tradicional, para uso propio y de autoconsumo.

En la Axarquía, el aprovechamiento micológico es escaso, reducido a ciertas especies de conocimiento general, tales como la seta de cardo, el níscalo, y la seta de chopo.

De cara a una perspectiva futura, el aprovechamiento rentable de los hongos exige la presencia de cubierta arbolada dado que la mayor parte de los buenos comestibles se encuentran asociados al sistema radicular de determinadas especies arbóreas (*Pinus*, *Quercus*, *Castanea*). A su vez, su posibilidad de incremento productivo de las sierras ha empezado a concebirse principalmente a partir de la celebración de las Jornadas Micológicas, promovidas por los Ayuntamientos de Fornes y Jayena.

Resina

Desde el año 2013 vienen desarrollándose en el grupo de montes ensayos y experiencias, con la puesta en producción de pies en resinación, que sirven para determinar la viabilidad del sector en el territorio.

Prueba de esta incipiente actividad es la inclusión de diferentes lotes de aprovechamiento de resina en los planes anuales de aprovechamiento, alcanzando en la anualidad 2017 los 9.351 pies en el monte de Corzola (Jayena), y 509 pies en La Almijara (Otívar).

Estos lotes de aprovechamiento resinero se han propuesto a 5 años, y de la experiencia y resultado de los mismos, a la finalización de este periodo, se obtendrán conclusiones respecto a su viabilidad.

A priori se establece para una buena gestión crear lotes de aproximadamente entre 5.000 y 5.500 pies por resinero, para su explotación. Esta actividad que se realiza principalmente a lo largo de aproximadamente 9

meses al año, y debe ser complementada con otras actividades, con objeto de asegurar el arraigo del resinero en la zona.

Por tanto, con la totalidad de pies incluidos en el plan de aprovechamiento, se han generado aproximadamente 10 puestos de trabajo, que aunque no cubren la totalidad de la anualidad, por establecerse la actividad principalmente en las épocas centrales del año, pueden ser complementadas con otras actividades forestales o agrícolas del entorno.

Respecto a la producción en el ámbito público del Parque Natural, en el año 2015 alcanzó los 45.000 pies.

En referencia a las perspectivas futuras, y con el propósito de garantizar una posición de ventaja con respecto a la venta de la resina, supondría un gran avance contemplar la viabilidad de la creación de una cooperativa que agrupe a todos los resineros y proporcione una posición empresarial más ventajosa con respecto a la venta del producto y a la estabilidad de la actividad productiva.

Frutos

Las principales especies relacionadas con la producción frutal son, fundamentalmente, el pino piñonero, y el castaño. En este sentido, los principales frutos producidos en los montes corresponden a las piñas, y en menor medida, bellotas y castañas. Entre estos, la piña destaca por su valor en la repostería y cocina de alta calidad.

Este tipo de frutos presenta una importante potencialidad, dado su bajo coste de mantenimiento y precios de mercado relativamente elevados.

En relación con la producción en el ámbito público del Parque Natural, en el año 2015 alcanzó los 5.500 kg para la piña, y 150 kg respecto a las castañas.

La actividad productiva de estos frutos sólo se conoce para determinados montes de los que se dispone de información al respecto, como es el caso de Robledal Alto (Alhama de Granada), donde la producción de los últimos años gira alrededor de los 1.500 kg de bellota.

Otros

Un aprovechamiento de carácter histórico es el **esparto**, con un destino fundamentado en la industria textil, y que en la actualidad ha caído hasta casi desaparecer, pues los usos tradicionales de esta fibra son cada vez más escasos y se reducen, prácticamente, a la elaboración de objetos de artesanía o escayolas en la construcción. En el marco de los planes anuales de aprovechamientos forestales, se ha contemplado para el año 2017 la producción de 50 kg en Alhama de Granada, 150 kg en Arenas del Rey, y 50 kg en Jayena.

En cuanto al **corcho**, se obtiene una producción prácticamente residual, relacionada con el alcornoque en la vertiente granadina.

Por último, señalar la localización en el interior del ámbito del Plan del vivero forestal **La Resinera** (Arenas del Rey), inaugurado en 2002 y caracterizado por ser el único vivero homologado para plantas y semillas autóctonas existentes en la provincia de Granada. Pertenece a la Red de Viveros de Andalucía que tienen como objeto la investigación para la producción de especies vulnerables o en peligro de extinción además de recuperar árboles y arbustos autóctonos. Este vivero permite el cultivo de más de medio centenar de especies autóctonas de media y alta montaña en inmejorables condiciones, entre las que destacan las coníferas, los Quercus y el matorral noble como arces, mostajos, sauces, tarajes, chopos, almeces y majuelos.

2.7.4. Actividad Cinegética

2.7.4.1. Situación actual

La caza presenta una importancia económica y social relevante ya que genera numerosas actividades económicas asociadas, como la venta de actividad venatoria (puestos, partidas de caza, etc.), armería, munición y complementos, federaciones, puestos de empleo (guarderías, rehaleros, batidores, secretarios, etc.), o la venta de las propias piezas de caza o la carne, generan un importante beneficio económico en el territorio, fundamentalmente la diversificación del sector servicios, la generación de un turismo de calidad en la zona y la promoción de actividades tradicionales.

En el ámbito territorial del PDS se encuentra la Reserva Nacional de Caza de Tejeda y Almirajara, declarada por la Ley 2/1973, de 17 de marzo, que pasó a denominarse Reserva Andaluza de Caza (en adelante RAC) tras la entrada en vigor de la Ley 8/2003 de 28 de octubre, de la flora y la fauna silvestres. Está ubicada en terrenos de la provincia de Málaga, términos municipales de Alcaucín, Canillas de Aceituno, Sedella, Salares, Canillas de Albaida, Cómpeta, Frigiliana y Nerja, abarcando una extensión superficial de 20.786 hectáreas.

Dentro de la RAC quedan incluidos los siguientes montes públicos:

- MA-10022-JA Cortijo del Alcázar. TM de Alcaucín. Propiedad de la Junta de Andalucía. 448,22 ha.
- MA-30006-AY La Sierra. Propiedad del Ayuntamiento de Alcaucín. 993,88 ha.
- MA-10034-JA. Hortezuelo y Sierra Tejeda. TM Canillas de Albaida. Propiedad de la Junta de Andalucía. 1.500,10 ha.
- MA-30027-AY. Sierra Tejeda. TM Sedella. Propiedad del Ayuntamiento de Sedella. 804,88 ha.
- MA-11033-JA. Sierra y Pinar. TM Sedella. Propiedad de la Junta de Andalucía. 127,83 ha.
- MA-11032-JA. Sierra y Pinar. TM Salares. Propiedad de la Junta de Andalucía. 482,66 ha.
- MA-11030-JA. Sierra y Pinar. TM Canillas de Albaida. Propiedad de la Junta de Andalucía. 2.257,75 ha.
- MA-30090-AY. Pinar. TM de Cómpeta. Propiedad del Ayuntamiento de Cómpeta. 3.173,38 ha.
- MA-30017-AY. Pinar y Dehesa del Río Chíllar. TM de Nerja. Propiedad del Ayto. De Nerja. 6.034,14 ha.

Además de estos montes públicos, existe un monte particular, Sierra de Enmedio, con una extensión de 2.600 ha, en el Término municipal de Frigiliana, y que pertenece a la empresa Agroforestal Sierra de En Medio, S.L. Junto a todos estos montes existen también pequeñas propiedades que se encuentran dentro de la RAC.

Por tanto, existen seis grandes entidades titulares de terrenos en la RAC de la Sierra de Tejeda y Almirajara, que son la Junta de Andalucía, los ayuntamientos de Alcaucín, Sedella, Cómpeta y Nerja y la empresa Agroforestal Sierra de En Medio, S.L.

Normativa

En cuanto a normativa, la actividad cinegética se desarrolla en la RAC de las Sierras de Tejeda y Almirajara según lo dispuesto, fundamentalmente, en la Ley 8/2003, de Flora y Fauna Silvestres, el Decreto 182/2005, por el que se aprueba el Reglamento de Ordenación de la Caza y la Orden por la que se fijan las vedas y períodos hábiles de caza en el territorio de la Comunidad Autónoma de Andalucía. A nivel local, el PORN y el

PRUG del Parque Natural también regulan ciertos aspectos de la actividad cinegética en los terrenos incluidos en el mismo.

Así mismo, la RAC participa en la Red andaluza de Alerta Sanitaria de la Fauna Silvestre del Programa de Vigilancia Epimirológica, ante la aparición de los episodios de emergencia sanitaria que se produzcan.

Modalidades de caza

Las especies cinegéticas presentes en esta RAC son la cabra montés y el jabalí. También se han realizado avistamientos de las especies ciervo y muflón. Los datos obtenidos por la Consejería de Agricultura, Ganadería, Pesca y Desarrollo Sostenible muestran que la cabra montés presenta una densidad de aproximadamente 0,5 ejemplares por kilómetro cuadrado, siendo la media andaluza de 1,24, y por tanto con una valoración “Muy Baja”.

La actividad cinegética comienza con la resolución que aprueba la oferta pública de caza, donde se contemplan todos los eventos planificados en la campaña anual. Además, las personas propietarias de terrenos dentro de la RAC son compensados con permisos de caza, tal y como se recoge en el Reglamento de Ordenación de la Caza. Las modalidades de caza ofertadas son caza Mayor (aguado, batida y recechos) fundamentalmente y caza menor.

La **caza mayor** es uno de los aprovechamientos más representativos de estas sierras, dada la presencia de importantes poblaciones de especies de interés para la misma, lo que motivó la declaración de la Reserva Nacional de Caza de Tejada y Almirajara.

Esta oferta genera en total alrededor de 200 permisos, en los que se contemplan las categorías de hembra, macho selectivo, representativo y trofeo.

En relación a la distribución de los permisos de caza, esta se efectúa conforme a lo previsto en el artículo 30.2 del Reglamento de Ordenación de la Caza en Andalucía, dando preferencia, en primer lugar, a las personas físicas o jurídicas titulares de los terrenos incluidos en las diferentes RAC, y repartiendo el resto de los permisos mediante las modalidades de adjudicación de sorteo y mediante subasta para el cupo que se determine. Los recechos, aguados y batidas se enajenan de forma individualizada o en paquetes. A estas subastas acceden tanto personas físicas como sociedades de cazadores o empresas de eventos.

En los últimos 5 años, la oferta pública muestra una tendencia estable debido a que las poblaciones de cabra montés se mantienen, lo que ha generado un tejido empresarial estable. La gestión de la actividad supone la intervención de 650 jornales, mientras que los eventos suponen la inversión directa de 500 jornales aproximadamente, en aspectos como taxidermia, postores, rehalas, arrieros, catering, veterinarios y gestión. En la actividad participan diversas empresas de restauración, hostelería, turismo, arriería, transporte, sanidad, cárnicas y comercializadoras.

Por su parte, **la caza menor** no es tan significativa, y la topografía de la zona no favorece el desarrollo de esta actividad actualmente permitida en los montes de la RAC, lo que supone una limitación con efecto muy positivo sobre las poblaciones de especies presa (perdiz y conejo), las cuales juegan un papel esencial para la conservación de las comunidades de rapaces y otros depredadores.

La RAC ocupa un área de una potencialidad media-baja para las especies de caza mayor y menor, entendiéndose como potencialidad la capacidad óptima de las especies cinegéticas para coexistir en el monte junto con otros usos y aprovechamientos y con la finalidad de ser autosostenibles y alcanzar un equilibrio con el medio que los sustenta.

En la RAC se pueden cazar dieciocho especies diferentes, entre caza menor y caza mayor, considerándose la perdiz roja y los zorzales, junto con la cabra montés, las especies más representativas.

Con referencia a las especies de caza menor, el conejo se sitúa en un nivel óptimo de abundancia, sin embargo, la perdiz se encuentra muy por debajo de su nivel potencial.

Respecto a la caza mayor, la población de cabra montés en la RAC se cifra en torno a los 1.500 individuos, a lo que hay que sumar la población de jabalí y cochino asilvestrado. Esta población de cabra montés ha mantenido una evolución bastante favorable en el ámbito del Plan a diferencia de otras regiones andaluzas en las que la sarna sarcóptica se encuentra presente. No obstante, la población aún podría mostrar cierta fragilidad frente a eventuales perturbaciones.

El corzo es otra especie de interés cinegético en el ámbito del Plan aunque actualmente se encuentra en fase de reintroducción, por lo que no está sujeta a aprovechamiento cinegético. La especie era abundante en el ámbito del Plan pero sus poblaciones fueron menguando progresivamente debido a la disminución de hábitat adecuado y a la competencia con otros ungulados hasta su total desaparición. Entre 2009 y 2012 se estuvo ejecutando un proyecto para su reintroducción dentro del Plan de Gestión y Reintroducción del Corzo en Andalucía.

Planificación y gestión de la actividad

El Plan Andaluz de Caza define 23 áreas cinegéticas en Andalucía. La RAC de las Sierras de Tejeda y Almijara pertenece al Área de Tejeda y Almijara (13), por sus características físicas, biológicas y ambientales. Cada área se rige por un Plan de Caza del Área Comarcal cuya vigencia es de 10 años.

El Parque Natural se encuentra incluido en el Programa de Gestión de la Cabra Montés en Andalucía, especie que por su interés ecológico y cinegético requiere de un modelo específico que atienda a sus debilidades: desequilibrio poblacional (incide sobre los machos adultos) y competencia con otros ungulados (silvestres o domésticos).

En el caso del corzo, dentro del Programa de Gestión del Corzo iniciado por la Consejería de Agricultura, Ganadería, Pesca y Desarrollo Sostenible, se reintrodujo la especie en la Sierra de Tejeda, contando en la actualidad con una población que ronda los 20 ejemplares

En cuanto al muflón, el Real Decreto 630/2013, de 2 de agosto, por el que se regula el Catálogo español de especies exóticas invasoras, considera a esta especie como alóctona. En aplicación de esta normativa, y tomando de referencia la Ley 42/2007, se debe realizar una gestión encaminada a una densidad poblacional baja y evitando la expansión a zonas limítrofes.

Finalmente, cabe destacar la existencia puntual de actividades delictivas de furtivismo, derivada del precio de los trofeos o la acción propia del lance, que debe ser erradicada por su incidencia en las poblaciones y el recurso económico.

2.7.4.2. Tejido productivo asociado

Como consecuencia de la gestión de fauna silvestre de carácter cinegético en el Parque Natural, se genera una actividad empresarial que abarca una gran variedad de empresas de forma directa e indirecta. Así, existen empresas dedicadas a taxidermia, rehalas, arrieros, catering, hostelería o restauración.

La actividad económica relacionada con la gestión cinegética en su conjunto no alcanza un volumen que permita una dedicación exclusiva, pero supone un complemento a las economías familiares de la zona, aportando diversidad y continuidad a lo largo del año.

Los permisos comercializados a agentes extranjeros son los que más repercusión tienen en la zona, pues aúnan el evento en sí más el turismo, agrandando la carta de servicios solicitados.

2.7.4.3. Perspectivas futuras

Actualmente, se hace necesario atender al Plan Técnico de Caza Integrado y al Plan Técnico en modalidad de evaluación continua, que establecerán los planes de caza para las próximas temporadas, en las modalidades de rececho, batida y en mano para la caza mayor, y en las modalidades de aguardo, en mano y desde puesto fijo para la caza menor.

En cuanto a la capacidad de carga de la RAC, se ha evaluado en aproximadamente 1.080 UGM (unidades ganaderas mayores) las que podrían ser sustentadas, entendido como la capacidad de carga residual para el aprovechamiento cinegético. Aunque es posible que el intervalo de capacidad de carga cinegética óptima alcance valores de 2.326 a 4.320 UGM.

Además de su valor como motor de desarrollo social y económicamente sostenible, la caza es esencial para la gestión del medio natural e incide directamente en la preservación de la biodiversidad.

Este aprovechamiento se podría hacer de tal forma que gran parte de la economía que aporta quedara en el territorio, relacionándolo con el turismo de calidad, gastronómico, activo para acompañantes o con paquetes atractivos con diferentes actividades y alojamientos. Esto es factible mediante la creación de acuerdos entre profesionales de la hostelería, restauración y empresas de turismo activo de la zona.

Es necesario la potenciación de las poblaciones de caza menor, sobre todo en lo referente a conejo y perdiz.

Las infraestructuras son deficientes, por lo que con objeto de aumentar los ingresos, sería factible la recuperación y puesta en valor de infraestructuras para el alojamiento, tras haber contado previamente con las del entorno. De esta forma se aumenta la oferta de venta de permisos de caza junto con el alojamiento, haciendo más atractiva la venta de los mismos.

Otra actividad complementaria al turismo cinegético es aquella que se realiza con visitas a los entornos rurales y a las fincas públicas y privadas con actividad cinegética incluidas en el Parque Natural, para el avistamiento en libertad, incluyendo el alojamiento en la propia zona. A su vez, cabe destacar la potencialidad de la caza fotográfica, pudiéndose llevar a cabo en diferentes periodos del año, incluyendo en el propio acotado, así como la introducción de este deporte en las nuevas tecnologías, redes sociales, páginas web, pudiendo estudiarse la creación de una marca propia de caza en fincas públicas.

Finalmente, con objeto de garantizar una evolución positiva y la sostenibilidad de la actividad cinegética, es fundamental incidir en aspectos como la transparencia, control poblacional, equilibrio biológicos, aumento de la calidad, control del furtivismo, eliminación de prácticas inadecuadas, poblaciones de muflón, fomento del corzo, control poblacional del jabalí, mantenimiento de actividades arraigadas, incorporación de agentes extranjeros, diversificación de oferta, y aumento de la carta de servicios al cazador.

2.7.5. Pesca continental

2.7.5.1. Situación actual

La Ley 8/2003, de 28 de octubre, de la flora y la fauna silvestres establece que la actividad de pesca continental podrá practicarse en tramos de aguas acotadas al efecto o en las aguas libres que no se declaren refugios de pesca o reservas ecológicas. Así mismo, establece la posibilidad de establecer refugios de pesca en cualquier curso o masa de agua por razones justificadas de carácter biológico o ecológico en interés de la conservación de ciertas especies.

Los ríos principales de la vertiente granadina albergan poblaciones de trucha común (*Salmo trutta*), no existiendo poblaciones de esta especie en la vertiente malagueña. En la actualidad, éste salmónido se

encuentra catalogado en el Libro Rojo de los Vertebrados Amenazados de Andalucía como “En peligro de extinción”, en aplicación de los criterios de la UICN, poseyendo por otro lado una elevada importancia socioeconómica, por lo que conservación y gestión han de ser dos líneas de trabajo íntimamente relacionadas y compatibles a través de una gestión sostenible.

Las poblaciones de trucha común en los últimos 10 años han sufrido ciclos de aumento y descenso, y pese a que algunas de ellas han registrado máximos valores de densidad y biomasa durante los últimos años, la tendencia general de las poblaciones de Andalucía es descendente.

Las acciones que se realizan por parte de la Consejería de Agricultura, Ganadería, Pesca y Desarrollo Sostenible van encauzadas a la recuperación de dichas poblaciones, para permitir en un futuro cercano el aprovechamiento de la especie pescable por excelencia en los ríos andaluces, la trucha común. Por tanto, hasta la completa recuperación de esta especie, no debe plantearse un cambio en la situación actual, continuando con la prohibición de la pesca en los refugios o su captura y posterior suelta en los tramos donde se permita la pesca.

2.7.5.2. Tejido productivo asociado

El aprovechamiento piscícola en la actualidad está limitado, debido al descenso generalizado de las poblaciones dulceacuícolas.

La mayor parte de los tramos piscícolas presentes en los montes públicos de la vertiente granadina han sido declarados como refugio de pesca, estando prohibida en los mismos la pesca de cualquier especie. En la vertiente malagueña, únicamente hay un refugio de pesca, el Río Turrillas, establecido no en función de su riqueza piscícola sino por su potencialidad y buen estado de conservación, considerando el resto de los tramos como aguas libres.

Por ello, la actividad de la pesca continental en los montes públicos se restringe, fundamentalmente, a unos pocos kilómetros de cauce en el Río Grande, provincia de Granada, y a los tramos de la provincia de Málaga que no son refugio de pesca.

Las principales especies pescables en el ámbito del Plan son la trucha común, la trucha arco-iris (*Oncorhynchus mykiss*), el black-bass (*Micropterus salmoides*), el lucio (*Esox lucius*), la carpa (*Cyprinus carpio*) y el barbo (*Barbus* sp.), aunque son las dos primeras especies las que gozan de un mayor interés en la zona.

La vertiente granadina cuenta con los cotos trucheros de Alhama y Cacán, del tipo baja montaña y alta montaña con y sin muerte, respectivamente. En estos tramos el número de permisos de pesca así como el número máximo de capturas por permiso están limitados. Para el Coto de Alhama sólo se otorgan como máximo 8 permisos diarios, y para el de Cacán el número de permisos máximos es de 16.

También se contabilizan dos aguas libres trucheras de alta montaña en el río Alhama y el río Cacán. Además, existen otras áreas como los refugios de pesca del río Alhama, el río Cacán, el río Cebollón y el río de la Llanada de Turvilla.

En la vertiente meridional, los refugios de pesca corresponden al río de la Llanada de Turvilla, al río Patamalara y al río Verde. En estos cursos, declarados como tal por motivos biológicos o ecológicos o de incompatibilidad con otros usos, está prohibida la pesca con carácter permanente.

2.7.5.3. Perspectivas futuras

Una vez expuesta la situación anterior, se plantean escenarios para que puedan existir recursos aprovechables dentro de este ámbito, y en concreto el posible aprovechamiento sin restricciones en el

embalse de los Bermejales, condicionado a la erradicación del mejillón cebra de sus aguas. Mientras esté presente esta especie exótica en el embalse y siga su propagación a otras masas de aguas de Andalucía, se mantendrán las limitaciones de las zonas de pesca y las regulaciones de las artes de pesca y cebos.

Para que los tramos de pesca que actualmente son refugios pasaran a considerarse cotos de pesca sin muerte, se debería asegurar la recuperación de la población de trucha común que allí habita.

A continuación, se exponen los resultados obtenidos de los ríos incluidos en el presente Plan, tras 10 años de estudio mediante el Censo Andaluz de Pesca:

- Escasa proporción de individuos adultos capturados, lo que conlleva a una escasa regeneración poblacional.
- La densidad de la población de trucha obtuvo su máximo en 2006. A partir de ese año la densidad mantuvo una tendencia descendente, con un ligero aumento en 2008. Los valores mínimos se detectaron en 2010, probablemente relacionados con los fenómenos de torrencialidad acaecidos en el anterior año hidrológico. Excepto la campaña de 2012, en el resto de campañas las densidades de trucha común se pueden considerar bajas o muy bajas.

Por tanto, sería necesario que la población de trucha común presentase durante al menos 5 años consecutivos unos valores mínimos de biomasa media y de densidad normal. Hasta que estas condiciones no se alcancen, se hace recomendable que los tramos donde habita la trucha común permanezcan como refugio de pesca. La opción para alcanzar los valores estipulados pasa por el reforzamiento de la especie con ejemplares de distintas clases de edad, tanto alevines como jaramugos y adultos en distintos puntos de los ríos afectados, lo que mejoraría la calidad genética de las poblaciones. Así mismo, se haría necesaria una traslocación de individuos de las zonas bajas a los tramos más altos, donde, debido a la presencia de obstáculos transversales infranqueables, la trucha común presenta densidades cada vez más bajas.

2.7.6. Turismo

El turismo en Andalucía es uno de los grandes sectores productivos. Según el Balance del Año Turístico de Andalucía (BATA) de 2017, los ingresos por turismo han estado en torno a los 20,6 miles de millones de euros, lo que representa el 12,8% del PIB de Andalucía. Si a ello se añaden los ingresos obtenidos por excursionismo, la participación asciende hasta el 13,9%.

Los espacios naturales protegidos impulsan la imagen de la comarca en la que se asientan, contribuyendo así a generar nuevas oportunidades para el sector turístico, dado que en estos lugares ha ido cobrando cada vez mayor importancia y supone una importante fuente de ingresos en la economía local.

Sin embargo, y dado que el turismo y el medio ambiente natural están estrechamente relacionados entre sí, una inadecuada gestión puede afectar de forma negativa tanto a la naturaleza como a los distintos patrimonios existentes, a través de un desarrollo turístico no planificado y sin control alguno de sus efectos sobre el medio. Así, las prácticas de turismo activo sin un adecuado control, puede traducirse en una excesiva presión sobre determinadas áreas que gozan de gran demanda, incrementando el riesgo de incendios y afectando negativamente a determinadas especies y hábitats de interés comunitario, todo ello a través de la afluencia masiva de personas visitantes, desde el punto de vista espacial y temporal. A su vez, las romerías y otros eventos tradicionales pueden a menudo suponer la acumulación de residuos, acampadas en zonas restringidas y molestias a la fauna.

En el ámbito territorial del presente Plan, las actividades de uso público, turismo activo y ecoturismo han experimentado un fuerte incremento en los últimos años, especialmente el senderismo, la espeleología, el montañismo, las pruebas deportivas o el barranquismo, suponiendo uno de los principales activos del

territorio. La actividad turística en los espacios naturales protegidos necesita un enfoque más avanzado, en el que tanto los gestores y las distintas administraciones públicas, como la población local, las empresas y turistas, se sientan responsables e integrantes de estos espacios. En este sentido se enmarca el ecoturismo como producto turístico que, además de generar empleo e ingresos, tiene como hecho diferencial, respecto a otros productos turísticos, el beneficio que reporta para la conservación de los espacios naturales y el uso sostenible de la biodiversidad.

La Declaración de Ecoturismo de Daimiel define el ecoturismo como el viaje a un área natural para conocerla, interpretarla, disfrutarla y recorrerla, al tiempo que se aprecia y contribuye de forma práctica a su conservación, sin generar impactos sobre el medio y repercutiendo positivamente en la población local.

El ecoturismo, por definición, incorpora los principios del turismo sostenible en relación con los impactos económicos, sociales y ambientales del turismo. Es decir, se planifica con la participación de todos los actores implicados y contribuye a la calidad de vida de la población local de los destinos donde se desarrolla. En definitiva, se basa en los recursos más valiosos de los espacios naturales, y precisamente por ello, los criterios de conservación deben primar sobre los de uso turístico.

A nivel general, el desarrollo turístico del Parque Natural Sierras de Tejeda, Almijara y Alhama se puede considerar heterogéneo, presentando grandes diferencias entre sí. El sector del ámbito de la provincia de Málaga alberga un desarrollo turístico más asentado y de mayor alcance, basado en un turismo de sol y playa, complementado con el turismo activo y el gastronómico, mientras que el sector del ámbito de la provincia de Granada presenta un turismo poco desarrollado.

A nivel municipal, y en la línea de lo comentado anteriormente, existen importantes diferencias entre unos y otros. Así, Nerja destaca sobremanera, dado que es un destino residencial y costero, basado en el turismo de sol y playa, complementado con la Cueva de Nerja, y única localidad de las que conforman el Parque Natural que cuenta con la declaración de Municipio Turístico de Andalucía (acuerdo de Consejo de Gobierno de 15 de marzo de 2005). Respecto al resto de municipios de la vertiente malagueña, el desarrollo turístico es más bajo, si bien alcanza niveles medios en cuanto a importancia, apoyado en su cercanía a la costa, la importante oferta de turismo activo, y su gastronomía.

En cuanto a los pertenecientes a la vertiente granadina, el turismo está poco desarrollado, con la excepción de Alhama de Granada, apoyado en su casco antiguo como reclamo turístico, donde podemos considerar que el sector turístico se encuentra en crecimiento. Esta tendencia al alza supone una buena perspectiva para los municipios colindantes, Arenas del Rey, Játar y Jayena, con menor desarrollo en la actualidad.

2.7.6.1. Oferta turística

Riqueza natural y cultural: principales atractivos turísticos

El principal atractivo turístico del ámbito territorial del PDS reside en su destacado patrimonio natural e histórico, todo ello sobre la base de un clima muy favorable para el desarrollo y la práctica de las actividades propias del turismo.

Dentro del Espacio Natural, la riqueza natural es muy diversa, consecuencia de la gran variedad de hábitats, con especies representativas de un amplio rango de pisos bioclimáticos entre las que destaca la presencia de las especies rupícolas y de montaña, tanto de flora como de fauna, donde las principales formaciones vegetales están formadas por bosques de pinos negros mediterráneos y negrales, matorral mediterráneo de enebro y sabina, vegetación de acantilados marinos, gleras y arenales, o la vegetación rupícola, constituyendo la presencia de la flora vascular uno de los valores más significativos del medio y potenciando el interés botánico de la zona. En cuanto a su fauna, la cabra montés es la especie más representativa,

destacando dentro de la avifauna la presencia de águilas reales, perdiceras y culebreras, azores, halcones peregrinos, roqueros y chotacabras.

La amplia variedad de enclaves de elevada calidad paisajística, alguno de ellos relacionados con el agua, también constituye uno de los principales valores del ámbito del Plan, junto con el predominio de masas arbóreas de identidad y el excelso potencial de vistas de singular calidad, consecuencia de la elevada altitud y pendientes. La identidad del paisaje se refuerza con el colorido y las características fisiográficas entre sectores marmóreos y esquistosos o margosos, que contrasta respecto al entorno.

Respecto a los **lugares emblemáticos**, caben destacar los siguientes:

- Cueva de Nerja: Pertenece al municipio que le da nombre y al dominio geológico de la Cordillera Bética. La gruta está incluida en las categorías “cavidades” y “geoarqueológica” de edad triásica. Es una cavidad kárstica modelada en mármoles dolomíticos del Manto de Almijara, unidad tectónica del Complejo Alpujarride perteneciente a las Zonas Internas de la Cordillera Bética. Los depósitos de carbonato cálcico, que dan lugar a los espeleotemas (estalactitas, estalagmitas, columnas, tapizados, etc.), se han producido predominantemente durante los periodos cálidos del Cuaternario. La Cueva tiene también gran interés desde el punto de vista arqueológico y de la geología del Cuaternario reciente, pues contiene un registro sedimentario bastante completo, al menos desde el Paleolítico Superior, con abundantes restos de actividad antrópica.
- Mesa de Fornes: Se localiza en Arenas del Rey y pertenece al dominio geológico subactual/actual y es de categoría “geomorfológica” y del neógeno. Se trata de un cerro testigo del glacis de colmatación del relleno de la Depresión de Granada en su margen suroccidental. Está constituida por conglomerados fuertemente cementados, presumiblemente del Plioceno.
- La Resinera: Situado en Arenas del Rey, fue un importante complejo industrial desde 1902 a 1975, donde se llevaba a cabo la transformación de la resina, obtenida por los resineros de los pinos negrales. Actualmente podemos visitar el Punto de Información, en lo que fue escuela y capilla, donde se puede conocer más sobre el proceso de resinación.
- Río Verde: Debe su fama a su compleja orografía, con profundos cañones, pozas y cascadas, con aguas limpias, abundantes y color turquesa, y que lo han convertido como uno de los destinos más importantes del territorio español para la práctica del barranquismo. Además destaca en su entorno la cascada de los árboles petrificados de 25 metros de altura.
- La Maroma: Es el pico más alto del Parque Natural, alcanzando los 2.068 metros, siendo la referencia geográfica del extenso territorio desde el que se divisa. Su cima se localiza en una gran llanura alomada, formada por un lapiaz rocoso.
- El Robledal: Monte público situado en las faldas de su máxima cumbre. Debido a su localización, cuenta con más agua y humedad de lo habitual en su entorno, lo que facilita el crecimiento de una vegetación diversa, donde dominan los pinos y destacan los quejigos y los robles. En su entorno podemos encontrar un área recreativa y una zona de acampada controlada.
- Río Bacal: Nace en las laderas del Pico de Lopera, llegando hasta Jayena con aguas limpias, a través de una cuenca sin poblaciones. Acompañado por una excelente vegetación de ribera, su cauce ofrece una gran variedad de formas, con tramos encajonados, abiertos o remansados en pozas que invitan al baño. Se dispone de un área recreativa y una zona de acampada controlada, así como de un sendero que permite remontar el cauce.

- Pico Lucero: Destaca su perfecto perfil cónico, alcanzando los 1.779 metros, donde se localiza un espléndido mirador, pudiendo observar Sierra Nevada, la costa malagueña o la costa africana. En él se conservan las ruinas de un antiguo cuartel de la Guardia Civil.
- Tajos de Alcázar: Estos tajos constituyen una muestra singular y emblemática de la geomorfología existente, catalogados como Monumento Natural, destacando el tajo El Fuerte, con más de 170 metros de desnivel y 500 de longitud, inaccesible, solo frecuentado por aves rapaces y cabras monteses. También destaca la vegetación rupícola y kárstica, constituyendo la presencia de flora vascular uno de los valores más significativos y objeto de interés botánico. En su entorno se localiza el Área recreativa El Alcázar.
- El Almendrón: Desde el Pico El Almendrón se puede disfrutar de unas vistas panorámicas del valle del Río Chíllar o de grandes elevaciones como El Lucero o La Maroma. A sus pies se encuentra el Cortijo del Imán. En sus inmediaciones se encuentra el Tajo del Buitre, donde se encuentran los más antiguos pinos laricios de la Provincia de Málaga, con una edad estimada de 400 años. También se pueden observar restos de la actividad minera del siglo XX, a través de muros que delimitaban los caminos de transporte del mineral.
- Almanchares: Barranco situado en el ámbito municipal de Canillas de Aceituno, muy encañonado y estrecho en su recorrido, con una verticalidad que hace que se formen diferentes cascadas a lo largo del mismo, complementado con resaltes y pozos, donde habita la especie emblemática del Sapo partero bético. Entorno destacable para la práctica del barranquismo.

En cuanto al **patrimonio histórico**, su representación es fundamentalmente arqueológica o de naturaleza arquitectónica. Con respecto a las tipologías más características, se observa un claro dominio de los asentamientos y fortificaciones, aunque también se reconocen construcciones funerarias así como sitios con representaciones rupestres. La época histórica de construcción de los distintos inmuebles abarca desde la prehistoria reciente. Es de destacar la construcción de la Umbría de los Moriscos (romana), El Alcázar/Castillo de Zalia (Medioevo/Árabe), declarado Bien de Interés cultural, y la Mesa de Fornes (Edad del Hierro) de origen íbero. Correspondiente a la Edad del Bronce son las construcciones funerarias y asociados a la Edad del Cobre se identifican dos elementos: el Espolón de Tragamalocha y la Cueva de Nerja, declarada Bien de Interés cultural por el Decreto 191/2006, de 31 de octubre, siendo uno de los yacimientos prehistóricos más importantes del sur de Europa.

En relación con el **turismo activo o el ecoturismo**, en los últimos años han experimentado un fuerte crecimiento actividades como el senderismo, las pruebas deportivas, la espeleología, el montañismo o el barranquismo. Los valles fluviales gozan de gran aceptación entre los practicantes de actividades de uso público, especialmente en primavera y verano cuando la subida de las temperaturas, la sombra que proporciona el encajonamiento de los cauces y la reducción de caudal de la mayor parte de los ríos y arroyos de la zona invitan a la práctica de actividades como el senderismo y el descenso de barrancos. Estas actividades se desarrollan frecuentemente en el río Verde, el Barranco de los Chortales, el Barranco de El Lagarto, el Barranco de Los Cazadores o el Barranco del río Chíllar, entre otros. Por su parte, zonas como la Maroma, el Lucero, el Cisne o Dos Hermanas, el Almendrón, el Pico del Cielo, el Malascamas o el Fuerte gozan de gran aceptación entre los practicantes de senderismo y montañismo, aunque la cantidad de personas visitantes no es muy alta debido a que son rutas exigentes. Además, existe una importante oferta de equipamientos de uso público, la mayor parte de los cuales se localizan en las zonas periféricas ya que el propio relieve tan accidentado del Parque Natural condiciona la ubicación de equipamientos en las zonas interiores del espacio.

Alojamientos

En cuanto al alojamiento, y en base a las fuentes estadísticas oficiales, el número de establecimientos dedicados al alojamiento de turistas alcanza los 1.561 con una oferta total de plazas de 18.249 (Tabla 35).

Tabla 35 Oferta de alojamiento. Año 2021

Municipio	Est. hoteleros (Hoteles, Hostales, Pensiones)		Campamentos turísticos		Establecimientos turísticos rurales		Apartamentos turísticos		Total establecimientos	
	Número	Plazas	Número	Plazas	Número	Plazas	Número	Plazas	Número	Plazas
Alhama de Granada	8	527	1	0	32	236	3	60	44	823
Arenas de Rey	0	0	1	432	10	90	0	0	11	522
Játar	0	0	0	0	2	10	0	0	2	10
Jayena	1	8	0	0	1	10	0	0	2	18
Otívar	0	0	0	0	10	70	0	0	10	70
Alcaucín	3	45	0	0	92	503	2	79	97	627
Canillas de Aceituno	0	0	0	0	85	483	0	0	85	483
Canillas de Albaida	3	161	0	0	61	371	2	45	66	464
Cómpeta	8	159	0	0	365	2.022	4	47	377	2.230
Frigiliana	5	3.763	0	0	505	2.751	4	103	514	3.013
Nerja	58	10	2	148	123	759	124	5.057	307	9.727
Salares	0	0	0	0	13	68	0	0	13	68
Sedella	1	10	0	0	31	170	1	14	33	194
Total Ámbito	87	4.721	4	580	1.330	7.543	140	5.405	1.561	18.249
Total Ámbito %		25,87%		3,18%		41,33%		29,62%		100,00%
Total Granada		37.010		8.155		12.657		9.319		67.141
Total Málaga		106.979		16.057		31.688		60.823		215.547
Total Andalucía		312.006		88.584		90.659		113.602		604.851
Granada (%)		12,76%		7,11%		59,60%		58,00%		27,18%
Málaga (%)		4,41%		3,61%		23,80%		8,89%		8,47%
Andalucía (%)		1,51%		0,65%		8,32%		4,76%		3,02%

Fuente: Consejería de Turismo, Regeneración, Justicia y Administración Local

Tanto el número de establecimientos como la oferta de plazas a nivel de ámbito han registrado una tendencia muy importante al alza en los últimos años. En el caso de Nerja, que aglutina el 67% de los establecimientos hoteleros (hoteles, hostales y pensiones) y el 80% de las plazas en establecimientos hoteleros del ámbito del plan y el 33% sobre el total de establecimientos y el 53% sobre el total del plazas del ámbito del Plan.

A continuación, destaca Alhama de Granada, en cuanto a hoteles y pensiones se refiere, y Cómpeta y Frigiliana con sus establecimientos rurales. Alcaucín y Canillas de Albaida cuentan con una oferta limitada,

mientras que Arenas del Rey y Sedella alcanzan niveles muy bajos. Por último, Jayena, Canillas de Aceituno y Salares presentan una oferta muy escasa, y Otívar y Jatar casi inexistente.

Respecto a la calidad y categoría de la oferta, esta es de tipo medio con una diversificación alta, donde gran parte de los municipios ofertan alojamiento en las distintas categorías, con la excepción de los campings, solo disponibles en dos municipios. A su vez, cabe reseñar que la vertiente malagueña presenta una oferta de alojamientos más desarrollada que la vertiente granadina, donde solo destaca Alhama de Granada, siendo muy escasa en el resto de municipios.

Por último, hay que destacar el auge experimentado por las viviendas turísticas, y que a raíz de las plataformas web, han cambiado el escenario turístico. En cinco años se duplica el número de plazas ofertadas de viviendas turísticas (pasando de 7.110 a 16.670), donde el 77% son Viviendas con fines turísticos y el 23% Viviendas turísticas de alojamiento rural), estando además el 74% del total de estas en Nerja. Además, prácticamente se iguala al número de plazas de visviendas turísticas con el de alojamiento tradicional reglado (18.249 plazas en reglada frente a 16.670 en viviendas turísticas ofertadas).

Tabla 36 Oferta de viviendas turísticas. Año 2016 -2021

Municipio	Viviendas turísticas de alojamiento rural				Viviendas con fines turísticos				Total plazas	
	Número		Plazas		Número		Plazas		2016	2021
	2016	2021	2016	2021	2016	2021	2016	2021		
Alhama de Granada	19	27	96	173	0	3	0	18	96	191
Arenas del Rey	6	9	33	50	0	0	0	0	33	50
Jatar	0	2	0	10	0	0	0	0	0	10
Jayena	1	1	10	10	0	0	0	0	10	10
Otívar	1	5	12	32	0	0	0	0	12	32
Alcaucín	29	67	173	401	0	21	0	94	173	495
Canillas de Aceituno	29	64	96	368	0	14	0	96	96	464
Canillas de Albaida	18	39	75	211	0	3	0	16	75	227
Cómpeta	111	249	509	1.342	1	18	10	79	519	1.421
Frigiliana	107	152	519	857	8	110	52	503	571	1.360
Nerja	29	41	168	243	1.106	2.554	5.289	12.028	5.457	12.271
Salares	2	9	7	45	0	0	0	0	7	45
Sedella	11	17	61	88	0	1	0	6	61	94
Área de Influencia Socioeconómica	363	682	1.759	3.830	1.115	2.724	5.351	12.840	77.110	16.670

Fuente: Consejería de Turismo, Regeneración, Justicia y Administración Local

Restauración

La oferta de restauración ha experimentado un ligero auge en los últimos 10 años, concentrada fundamentalmente en el municipio de Nerja, seguido de Alcaucín de Aceituno y Canillas. El 64 % de la oferta de restauración está en Nerja, un 9% en Frigiliana, 7% Alhama de Granada y un 6% en Cómpeta, estando casi el 90% del total la restauración del ámbito del plan en lo municipios malagueños.

Tabla 37 Establecimientos dados de alta como Servicios de comidas y bebidas (CNAE 09)

Municipios	56. Servicios de comidas y bebidas		561. Restaurantes y puestos de comidas		562. Provisión de comidas preparadas para eventos y otros servicios de comidas		563. Establecimientos de bebidas	
	2009	2019	2009	2019	2009	2019	2009	2019
Alhama de Granada	36	36	5	6	1	2	30	28
Arenas del Rey	10	8	3	-	-	-	7	8
Játar	-	2	-	1	-	-	-	1
Jayena	7	5	1	-	-	-	6	5
Otívar	5	7	1	3	-	-	4	4
Alcaucín	23	27	9	11	2	-	12	16
Canillas de Aceituno	8	12	2	5	-	1	6	6
Canillas de Albaida	6	6	4	1	-	-	2	5
Cómpeta	26	29	12	9	-	1	14	19
Frigiliana	34	45	17	21	-	-	17	24
Nerja	271	320	132	152	11	14	128	154
Salares	1	1	-	1	-	-	1	-
Sedella	2	4	-	-	-	-	2	4
Área de Influencia Socioeconómica	429	502	186	210	14	18	229	274

Fuente: Instituto de Estadística y Cartografía de Andalucía.

Directorio de empresas y establecimientos con actividad económica en Andalucía.

Oferta complementaria

La oferta complementaria se considera fundamental como parte del atractivo turístico del Parque Natural. Tanto las actividades recreativas, como la red de equipamientos disponibles y las empresas de turismo activo que operan en la zona, son aspectos clave para entender su desarrollo.

- Actividades recreativas

Las actividades recreativas que se pueden practicar dentro del Parque Natural son muy variadas, destacando el fuerte incremento en los últimos años de las actividades de senderismo, las pruebas deportivas, la espeleología, el barranquismo y el montañismo, al margen de otras como las rutas en bicicleta y vehículos todoterreno, las actividades cinegéticas, o las acuáticas.

Así, los profundos barrancos son un entorno excepcional para la práctica barranquismo, siendo la actividad relacionada con el senderismo la que aglutina un mayor número de practicantes. Estas actividades se desarrollan frecuentemente en el río Verde, el Barranco de los Chortales, el Barranco de El Lagarto, el Barranco de Los Cazadores o el Barranco del río Chíllar, entre otros. También zonas como la Maroma, el Lucero, el Cisne o Dos Hermanas, el Almendrón, el Pico del Cielo, el Malascamas o el Fuerte gozan de gran

aceptación, aunque la cantidad de personas visitantes no es muy alta debido a que son rutas más exigentes, físicamente.

También la espeleología registra un elevado nivel de práctica, debido a la existencia de multitud de cuevas y grutas. En relación con las altas cumbres, el montañismo también es una práctica habitual, destacando zonas como La Maroma o el Pico Lucero. Además, se llevan a cabo actividades acuáticas y subacuáticas, tales como la vela y el piragüismo en el embalse de los Bermejales, en Arenas del Rey, o el submarinismo en los fondos marinos de Maro. A su vez, cabe destacar que la actividad cinegética supone una fuente de ingresos importante para la zona. Por último reseñar que de forma habitual se llevan a cabo actividades de educación ambiental, a través de la realización de talleres ambientales o rutas ecológicas.

En cuanto a las limitaciones de acceso o de uso para el desarrollo de actividades, se establecerán mediante Orden de la persona titular de la Consejería competente en materia de medio ambiente. Por su lado, tanto la celebración de romerías, fiestas populares, eventos deportivos, como las acampadas, requerirán tanto de autorización como de comunicación, según su caso.

- Red de equipamientos

Los equipamientos del Parque Natural son básicos para entender el alcance de las actividades recreativas que se practican. Su desarrollo y mantenimiento tienen un efecto directo en el número de practicantes de dichas actividades, así como la calidad con que se llevan a cabo. Existe por tanto una relación directa entre los equipamientos existentes y el número y calidad de personas usuarias que frecuentan el Parque Natural.

La oferta de equipamientos de uso público se ha potenciado enormemente en los últimos años, en consonancia con el incremento en la demanda de actividades de uso público y ecoturismo. Actualmente el Parque Natural cuenta con una completa red de equipamientos ofertados por la Consejería de Agricultura, Ganadería, Pesca y Desarrollo Sostenible, distribuidos de forma equitativa en ambas vertientes, la mayor parte de los cuales se localizan en las zonas periféricas, ya que el propio relieve tan accidentado condiciona la ubicación de equipamientos en las zonas interiores del espacio. La carencia más significativa es probablemente la disponibilidad de áreas de aparcamiento y su ordenación en las zonas que mayor demanda de personas visitantes generan.

En el apartado de “Equipamientos de uso público” se detalla su tipología y localización.

- Empresas de turismo activo

Las empresas de turismo activo posibilitan la realización de actividades recreativas bajo la premisa de la profesionalidad y la seguridad. Actualmente se ofrecen servicios relacionados fundamentalmente con las rutas a pie, con vehículo todoterreno o a caballo, el alquiler de bicicletas, la práctica de escalada, barranquismo, parapente, submarinismo o espeleología.

Respecto a la distribución municipal, existe una concentración en los municipios de Nerja y Alhama de Granada. Así, Nerja destaca por la oferta de alquiler de bicicletas de montaña, escalada, senderismo o parapente, entre otras actividades. En Alhama de Granada podemos encontrar actividades relacionadas con la pesca, escalada (destaca Tajos de Alhama), cicloturismo, senderismo, parapente, espeleología o actividades acuáticas (Embalse de los Bermejales y Presa de Alhama, fundamentalmente), entre otras. Por otro lado, en Arenas del Rey, Otívar y Cómpea encontramos empresas que ofertan deportes de aventura o rutas a caballo.

En cuanto a la pesca, destaca la vertiente granadina, fundamentalmente el río Cacán, el río Alhama y el Embalse de los Bermejales, donde diversas empresas ofrecen dicha actividad.

El número de empresas que cuentan con autorización para llevar a cabo actividades en el Parque Natural asciende a 84 (dato de 2016), cifra que se ha incrementado en los últimos años, consecuencia del aumento

de la actividad turística. En el año 2017, 3.319 personas participaron en actividades de turismo activo autorizadas en el Parque Natural, principalmente de barranquismo, desarrolladas por 45 empresas.

A su vez, a la calidad de los servicios ofertados ha contribuido de manera favorable la certificación con la Marca Parque Natural en estos años de varias empresas que realizan sus actividades en el espacio natural y que ofrecen a las personas usuarias los servicios de alojamientos, rutas de senderismo, de espeleología, de descenso de cañones y escalada así como rutas 4x4 y barranquismo.

2.7.6.2. Demanda turística

Estadísticas relacionadas con los establecimientos rurales disponibles en el Parque Natural

En relación con la demanda turística de los establecimientos rurales situados en el Parque Natural, a continuación se exponen los datos relativos a las personas viajeras alojadas, las pernотaciones recibidas y la estancia media, todo ello, según fuentes oficiales de la Encuesta de Ocupación en Alojamientos de Turismo Rural del Instituto Nacional de Estadística.

Figura 22 Personas viajeras en alojamiento de turismo rural. Evolución 2013- 2019

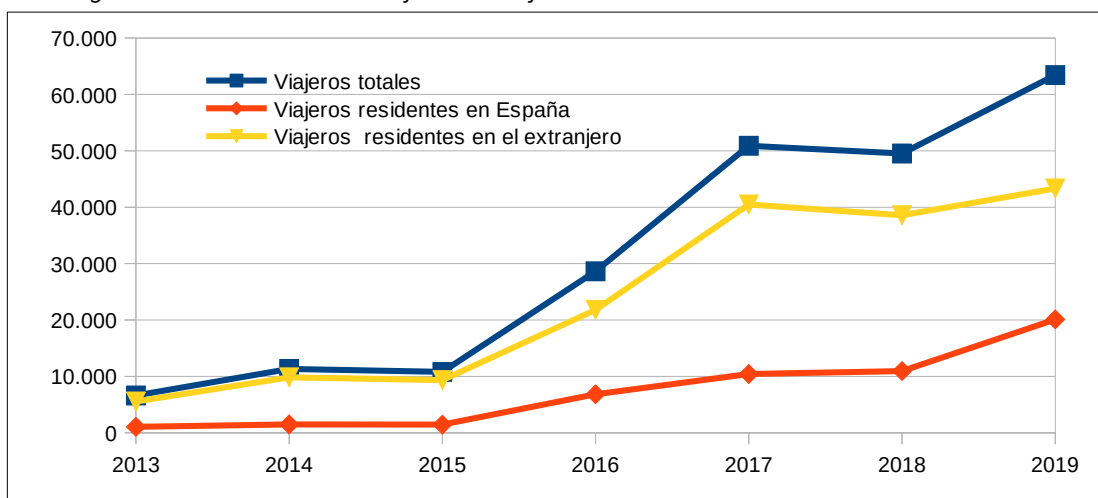

Fuente: Instituto de Estadística y Cartografía de Andalucía. SIMA.

Desde 2015, se produce un aumento continuado de visitantes, multiplicándose por 6 hasta 2019 (Figura 22). De ellos, más del 80% del total de visitas recibidas son de procedencia extranjera, bajando este porcentaje, en 2019, al 68% de extranjeros frente a 32% residentes en España. Si se tiene en cuenta su distribución temporal, los meses de verano, fundamentalmente agosto y septiembre, son los de mayor afluencia de personas viajeras, lo cual refleja una cierta estacionalidad en el turismo.

En cuanto a los datos sobre las pernотaciones (Figura 23), estas han ido también en ascenso desde 2013, siguiendo un crecimiento logístico, de manera más acusada las correspondientes a viajeros residentes en el extranjero. En este sentido, las pernотaciones de las personas turistas extranjeras ronda el 90% del total de pernотaciones, siendo en 2019 esta porcentaje algo inferior, el 82% de total frente al 18% de pernотaciones procedentes de visitantes españoles.

En cuanto a la estancia media del turista en el Parque Natural (Figura 24), esta ha mantenido una evolución contraria al número de visitas, lo que implica que cada vez vienen más turistas pero reducen el tiempo de estancia en el mismo. En este sentido, se pasa de una estancia media en 2013 de 8 días a 4,5 días en 2019.

Figura 23 Pernoctaciones en alojamientos de turismo rural. Evolución 2013- 2019

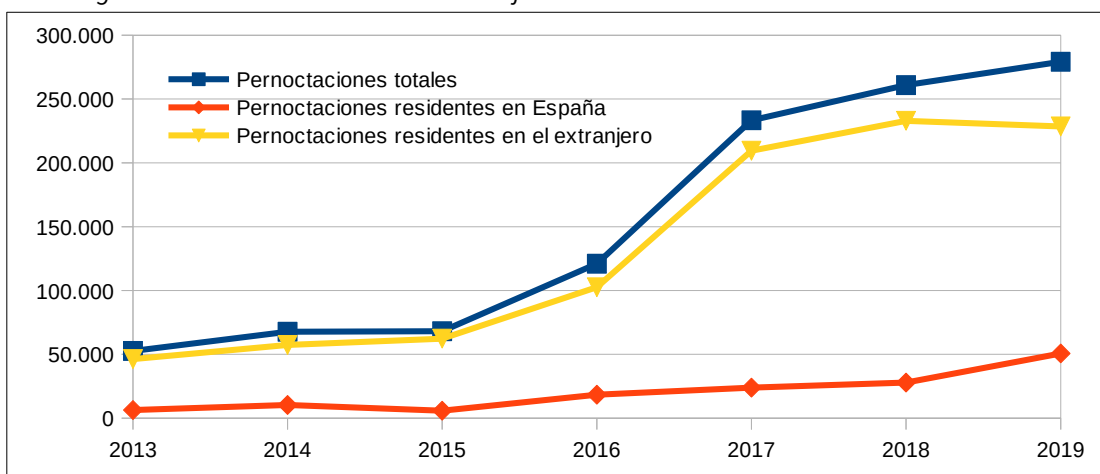

Fuente: Instituto de Estadística y Cartografía de Andalucía. SIMA.

Figura 24 Estancia media en el Parque Natural

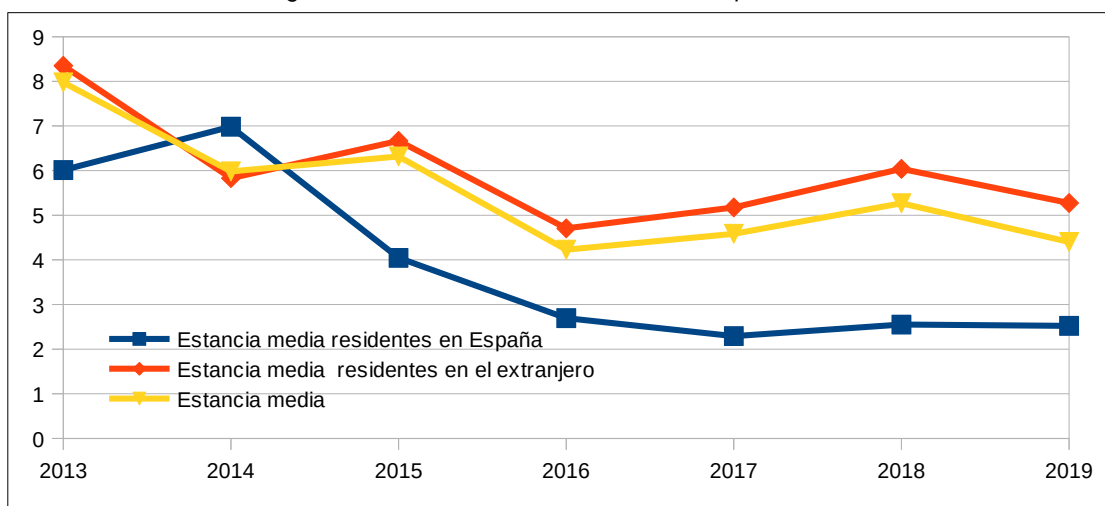

Fuente: Instituto de Estadística y Cartografía de Andalucía. SIMA.

Perfil de turistas y visitas recibidas en el Parque Natural

En relación con el turismo visitante del Parque Natural, no se disponen de cifras oficiales, ya que es muy difícil realizar una estimación fehaciente. Los únicos datos disponibles son los de las personas visitantes que optan por registrarse en los equipamientos disponibles, siendo estos, el Centro de Visitantes de Sedella y el Punto de Información de La Resinera, y cuyos datos se reflejan en la Tabla 38.

El perfil del turismo del Parque Natural es fundamentalmente de origen extranjero, en gran parte residente en la Costa del Sol Oriental y en la Axarquía.

Existe, por un lado, el turismo de visita, que se suele alojar en casa de familiares o personas conocidas, la persona turista de residencia fija, y que suelen ser personas extranjeras jubiladas residentes en la zona, el turismo vacacional de largas estancias, el turismo de excursión de un día, de origen provincial o de la Costa del Sol Oriental, y el turismo general, con estancias de duración media.

En cuanto a las motivaciones de visita al Parque Natural, encontramos como aspecto destacado la naturaleza, su paisaje y el clima de la zona. La hospitalidad o las opciones de descanso suelen ser también factores a tomar en cuenta.

Tabla 38 Número de personas visitantes registradas en el Parque Natural . Años 2012-2019

Año	Número de visitantes
2019	4.770
2018	3.225
2017	4.969
2016	4.571
2015	4.204
2014	3.347
2013	5.707
2012	5.480

Fuente: Memoria Anual de Actividades del Parque Natural Sierras de Tejeda, Almijara y Alhama

2.7.6.3. Planificación y gestión turística

Dinamización y promoción turística del Parque Natural

Respecto a la organización y participación en jornadas, el Parque Natural colabora anualmente en la celebración de distintos eventos de interés medioambiental llevados a cabo en los distintos municipios que forman parte del ámbito de influencia del mismo, poniendo en valor la riqueza natural existente así como la importancia de la conservación y el respeto de la fauna y flora que allí reside. De esta manera, se realizan ponencias, talleres, rutas guiadas o visitas a puntos de interés natural. Ejemplo de jornadas continuadas en el tiempo podemos destacar: “Jornadas botánicas de Alcaucín”, “Jornadas geológicas del Parque Natural”, “Jornadas micológicas de Jayena y Fornes”, “Jornadas ecoturísticas en Alhama de Granada”, o el “Encuentro de dos provincias en alturas”, que conmemora el aniversario de la declaración del Parque Natural.

En relación con las publicaciones y el material divulgativo, en los últimos años se han llevado a cabo diversas iniciativas, tales como la edición de camisetas, trípticos, pósteres, la guía oficial del Parque Natural, o cuadernos de campo.

En cuanto a las iniciativas de fomento de turismo sostenible, se llevan a cabo anualmente visitas enmarcadas dentro del Programa de Visita a Espacios Naturales Protegidos (“Programa La Naturaleza y Tú” y “Programa Naturaleza para Todos”), realizando actividades de ocio, deporte y sensibilización de alumnado, noche de observación de estrellas, rutas del vino y del arte y sabor en la Axarquía, o actividades para colectivos con mayores dificultades de acceso, uso y disfrute de los espacios naturales, ya sea de tipo físico, cognitivo, social o educativo, entre otras.

Por otro lado, la Marca Parque Natural de Andalucía, creada por la Consejería de Agricultura, Ganadería, Pesca y Desarrollo Sostenible de la Junta de Andalucía, supone una oportunidad para que la población y las empresas implantadas en el Parque Natural se beneficien de la valoración del territorio, ofreciendo productos y servicios diferenciados, asociados a los valores medioambientales del mismo, y potenciando la

imagen de un producto natural, artesanal y auténtico. Existen tres categorías o tipologías de productos o servicios a los que va destinada la Marca Parque Natural: producto natural, producto artesanal y turismo de naturaleza.

De esta manera, en los últimos años se han certificado con la Marca Parque Natural varias empresas que ofrecen a la persona usuaria los servicios de alojamiento, rutas de senderismo, de espeleología, de descenso de cañones y escalada, así como rutas 4x4 y barranquismo. Las empresas y productos que pertenecen a la Marca Parque Natural se muestran en la Tabla 39.

Tabla 39 Empresas y productos certificados Marca Parque Natural. Año 2019

Empresa	Tipología	N.º de productos	Productos
Cueva de la Magaha	Producto artesanal	3	Requesón de cabra, Queso curado de cabra en aceite de oliva, Queso curado de cabra
Cafetería Pastelería Balada	Producto artesanal	1	Almendrado de Alhama
Castillo de Zalia	Turismo de naturaleza	1	Alojamiento en Apartamento Turístico
Salamandra Multiaventura	Turismo de naturaleza	24	Alojamiento en vivienda turística de alojamiento rural (5), Descenso de barranco (3), Ruta de senderismo (8), Ruta en bicicleta de montaña (3), Ruta en todoterreno con motor (5)
Natures Geoturismo y Medio Ambiente	Turismo de naturaleza	1	Geo-ruta de astroturismo

Fuente: Consejería de Agricultura, Ganadería, Pesca y Desarrollo Sostenible

Otros aspectos de la gestión turística

Nerja es el único municipio de los que conforman el Parque Natural que cuenta con la distinción de Municipio Turístico de Andalucía, otorgada mediante Acuerdo del Consejo de Gobierno de 15 de marzo de 2005.

La finalidad esencial de la declaración de Municipio Turístico de Andalucía es promover la calidad en la prestación de los servicios municipales al conjunto de la población turística asistida, mediante una acción concertada de fomento.

Tal y como establece el Decreto 72/2017, de 13 de junio, de Municipio Turístico de Andalucía, la declaración de Municipio Turístico de Andalucía podrá dar lugar a la celebración de convenios de colaboración con la Administración de la Junta de Andalucía, así como a otras formas de colaboración interadministrativa, en orden de compensar el incremento de la demanda en la prestación de los servicios municipales.

En cuanto a ayudas relacionadas con el turismo, cabe destacar que la Consejería de Turismo, Regeneración, Justicia y Administración Local cuenta con unas bases reguladoras para la concesión de subvenciones, dirigidas al fomento de los servicios turísticos y la creación de nuevos productos, en sus modalidades de crecimiento y consolidación de empresas turísticas, y creación de nuevas. También existen ayudas dirigidas a favorecer la recualificación de los destinos turísticos maduros del litoral andaluz, mediante el desarrollo de la Economía Digital. Nerja es el único municipio cuyas empresas podrían acogerse a la misma.

Respecto a las entidades locales, también existen ayudas dirigidas al fomento de las infraestructuras turísticas ubicadas en zonas de patrimonio natural, a aquellos municipios catalogados como Municipio

Turístico de Andalucía, y a municipios de interior, con objeto de fomentar la accesibilidad universal y la puesta en valor del patrimonio público turístico-cultural.

En relación con la planificación turística relacionada, cabe destacar el Plan General de Turismo Sostenible de Andalucía META 2027, que tiene como finalidad la mejora de la gestión de la actividad socioeconómica del turismo por parte de sus agentes protagonistas, en un marco de desarrollo sostenible social, económico y ambiental, apostando por un modelo competitivo y emprendedor, de calidad, inteligente, igualitario e inclusivo, basado en los recursos humanos y en el valor identitario del destino Andalucía.

2.7.6.4. Efectos del turismo sobre el entorno natural del Parque Natural

En relación con los efectos derivados de niveles altos de actividad turística en el entorno natural del Parque Natural, cabe destacar la Cueva de Nerja, declarada como Zona arqueológica, con un nivel alto de fragilidad, debido fundamentalmente a la presión del turismo. Sus efectos pueden ser tanto directos sobre el georrecurso, como posibles daños a los espeleotemas, la variación de los parámetros físicoquímicos de la cavidad (temperatura, humedad, concentración de determinados elementos), la alteración de los procesos hidrogeológicos y la degradación de la calidad hidrogeoquímica de las aguas. Otro riesgo adicional puede ser debido a la colonización vegetal de la cavidad favorecida por el aumento de la temperatura (debidas al calor corporal de las visitas o por un sistema de iluminación no adecuado) y concentraciones de nitrógeno y dióxido de carbono, que pueden provocar la presencia de algas (mal verde) en las aguas de la cavidad.

No obstante, tanto el sistema de visitas guiadas con un cupo diario (4.000 personas diarias con un máximo de 500 personas en el interior de la gruta), así como el seguimiento de las condiciones ambientales y la implementación de medidas correctoras contempladas en el Plan Director de Conservación y el establecimiento de una red de monitorización ambiental, llevada a cabo durante los últimos años, pueden prevenir los posibles efectos tanto de las visitas a la cavidad como de la actividad humana que se desarrolla en su entorno).

Otros elementos inventariados tales como el “Nacimiento del río Verde” o la “Cascada de los árboles petrificados”, son un foco de atracción para actividades recreativas y deportivas convirtiéndose en zonas sensibles a la presión excesiva de personas visitantes.

A su vez, cabe destacar que el fuerte auge experimentado en las actividades de senderismo, la espeleología, el montañismo o el barranquismo, y que conlleva una masificación temporal o espacial, puede traducirse en una excesiva presión sobre determinadas áreas que gozan de gran demanda, incrementándose el riesgo de incendios y la afección a algunas especies relevantes o hábitats de interés comunitario.

Por último hay que citar los efectos derivados de las romerías y otros eventos que tradicionalmente se celebran en el Parque Natural y que se traducen en acumulo de residuos, acampada en zonas restringidas, generación de ruidos y molestias a la fauna.

Desde el punto de vista positivo, el ecoturismo, por definición, incorpora los principios del turismo sostenible, en relación con los impactos económicos, sociales y ambientales del turismo, y al basarse en los recursos más valiosos de los espacios naturales, los criterios de conservación deben primar sobre los de uso turístico.

2.7.6.5. Perspectivas futuras

La ejecución de las medidas propuestas en el primer Plan de Desarrollo Sostenible ha tenido una repercusión directa en la mejora de los distintos ámbitos sociales, económicos y ambientales que caracterizan al Parque Natural, fomentando el desarrollo socioeconómico y la apreciación de los valores y

recursos del espacio natural como motor de dinamización de las poblaciones de ese territorio, bajo la aplicación de criterios de sostenibilidad. En esta línea, se pueden contemplar acciones de bajo impacto, de iniciativa tanto pública como privada, que supongan la mejora de equipamientos e infraestructuras.

Con esta perspectiva, la nueva redacción del segundo Plan de Desarrollo Sostenible debe continuar en la línea de los proyectos e iniciativas que han mejorado el aspecto económico, social y medioambiental del Área de Influencia Socioeconómica del Parque Natural, así como implementar nuevas líneas estratégicas y de trabajo, adaptadas a la corriente económica, social y tecnológica de la actualidad.

Las nuevas tecnologías, Internet y las webs 2.0 han tenido un gran impacto en el sector turístico, a través de la información y promoción del destino. El auge de éstas ha propiciado importantes cambios en el comportamiento de las personas turistas, que ahora pueden acceder a todo tipo de contenidos, siendo la naturaleza uno de los principales reclamos a la hora de elegir un destino.

Respecto a las webs oficiales vinculadas a la explotación turística, a escala autonómica existen dos, la Web Oficial de Turismo de Andalucía y la Ventana del Visitante de los Espacios Naturales, ambas pertenecientes a la Junta de Andalucía. La primera se centra más en la promoción del Parque Natural, mientras que la segunda resulta muy útil para el turismo a la hora de obtener información sobre las rutas, infraestructuras de uso público y puntos de interés para su visita. En cuanto al ámbito supramunicipal, la Diputación Provincial de Málaga, en sus webs relacionadas con el turismo, muestra información sobre rutas a realizar y todos los deportes y actividades disponibles, no reflejando información general o concreta del Parque Natural, si bien ofrece un apartado con enlaces a las web oficiales de la Junta de Andalucía. También existe la aplicación para móviles “Costa del Sol Málaga”, con información general de los municipios de la Provincia de Málaga. Por su parte, la Diputación de Granada, en su página del Patronato de Turismo, ofrece una escasa información del Parque Natural.

En cuanto a los grupos de desarrollo rural, muestran poca información turística y del Parque Natural.

Así, se debe tomar en cuenta la creciente puesta en valor de los espacios naturales protegidos como activos fundamentales en las estrategias de desarrollo local en el medio rural, en relación con la creciente valoración de los temas ambientales por parte de la ciudadanía, así como la búsqueda de nuevas orientaciones de diversificación productiva basadas en el aprovechamiento de las potencialidades existentes en el medio rural, entre las que se encuentran las características de calidad y diferenciación que los Parques Naturales ofrecen como parte del patrimonio natural e histórico.

Resulta, por tanto, fundamental identificar nuevas oportunidades empresariales y empleos, con objeto de incrementar los ingresos de la población rural, proporcionando incentivos a las iniciativas locales de desarrollo que utilicen los recursos rurales, teniendo en cuenta la superior sensibilidad ambiental ahora existente entre los actores sociales y la necesidad de adaptar sus proyectos en favor de una compatibilidad entre el desarrollo económico y la conservación de los espacios naturales protegidos.

Todo ello se considera imprescindible para lograr el objetivo final del presente Plan, y que es la mejora del nivel y la calidad de vida de la población del Área de Influencia Socioeconómica del Parque Natural, de forma compatible con la conservación ambiental, y considerando los espacios naturales protegidos como un activo fundamental de desarrollo económico local.

2.7.7. Comercio y artesanía

2.7.7.1. Comercio

El comercio en Andalucía es uno de los sectores claves de la economía, puesto que supone en torno al 12,5% del VAB andaluz y ocupa a prácticamente medio millón de personas trabajadoras.

El interés por diagnosticar el sector comercio en el marco de los planes de desarrollo sostenible se centra en conocer en qué medida el comercio interior está contribuyendo a promover un desarrollo endógeno, o si tiene posibilidades para ello, sirviendo de canal de distribución de la producción local realizada en el ámbito.

Con frecuencia, los productos del ámbito de nuestros Parques Naturales se distribuyen ampliamente en mercados externos a dicho ámbito pero tienen escasa repercusión a nivel local. La mejora de la calidad de los productos y su reconocimiento a través de distintivos de calidad, que ha contribuido a aumentar significativamente su valor añadido y su precio, han alejado, sin embargo, estos productos, en muchos casos tradicionales, del consumo por la población local.

Conocer, por tanto, la estructura del comercio interior en el ámbito del Plan permitirá a este establecer medidas que permitan fortalecer la economía del ámbito y su sostenibilidad.

Comercio minorista

El comercio minorista del ámbito presenta en términos generales un buen nivel de desarrollo en cuanto a grado de especialización y densidad (Tabla 40). Así, el comercio especializado del ámbito representa el 73% de los establecimientos. Existen en promedio 16,7 establecimientos comerciales por cada mil habitantes, por encima de la media provincial tanto en Granada (14,60 establecimientos) como en Málaga (14,47 establecimientos), así como la andaluza (14,04 establecimientos).

En general, existe una relación directa entre tamaño de los municipios y especialización y densidad de comercios, siendo los municipios mayores los que presentan más comercios, en relación a su población, y más especializados.

Tabla 40 Establecimientos dedicados al comercio minorista según tipología (nº). Año 2019

Actividad	Alcaucín	Canillas de Aceituno	Canillas de Albaida	Cómpeta	Frigiliana	Nerja	Salares	Sedella
Comercio al por menor en establecimientos no especializados	17	11	56	67	450	5	5	17
Comercio al por menor de productos alimenticios, bebidas y tabaco en establecimientos especializados	7	2	17	23	90	2	3	7
Comercio al por menor de combustible para la automoción en establecimientos especializados	5	1	5	7	57	-	-	5
Comercio al por menor de equipos para las tecnologías de la información y las comunicaciones en establecimientos especializados	-	-	1	1	5	-	-	-
Comercio al por menor de otros artículos	-	-	2	-	5	-	-	-

Actividad	Alcaucín	Canillas de Aceituno	Canillas de Albaida	Cómpeta	Frigiliana	Nerja	Salares	Sedella
de uso doméstico en establecimientos especializados								
Comercio al por menor de artículos culturales y recreativos en establecimientos especializados	1	5	13	15	96	-	1	1
Comercio al por menor de otros artículos en establecimientos especializados	-	-	6	-	16	1	-	-
Comercio al por menor en puestos de venta y mercadillos	1	3	10	15	166	1	1	1
Comercio al por menor no realizado ni en establecimientos, ni en puestos de venta ni en mercadillos	3	-	2	6	11	1	-	3
Comercio al por menor, excepto de vehículos de motor y motocicletas. Total	25	14	66	79	571	9	6	25
Comercio al por menor por cada mil habitantes	9,0	10,1	15,4	14,3	22,3	21,3	29,6	8,3

Actividad	Alhama de Granada	Arenas del Rey	Fornes	Játar	Jayena	Otívar	Total AIS
Comercio al por menor en establecimientos no especializados	27	5	-	-	4	2	192
Comercio al por menor de productos alimenticios, bebidas y tabaco en establecimientos especializados	12	2	-	1	2	2	94
Comercio al por menor de combustible para la automoción en establecimientos especializados	1	-	-	-	1	-	11
Comercio al por menor de equipos para las tecnologías de la información y las comunicaciones en establecimientos especializados	4	-	-	-	-	-	11
Comercio al por menor de otros artículos de uso doméstico en establecimientos especializados	16	-	-	-	3	2	154
Comercio al por menor de artículos culturales y recreativos en establecimientos especializados	1	1	-	-	2	-	27
Comercio al por menor de otros artículos en establecimientos especializados	25	2	2	2	1	-	233
Comercio al por menor en puestos de venta y mercadillos	5	-	-	-	-	1	31
Comercio al por menor no realizado ni en establecimientos, ni en puestos de venta ni en mercadillos	1	-	-	-	1	1	7

Actividad	Alhama de Granada	Arenas del Rey	Fornes	Játar	Jayena	Otívar	Total AIS
Comercio al por menor, excepto de vehículos de motor y motocicletas. Total	92	10	2	3	14	8	760
Comercio al por menor por cada mil habitantes	15,4	15,0	3,6	4,9	13,2	7,7	17,5

Fuente: Sistema de Información Multiterritorial de Andalucía

En cuanto a la evolución experimentada (Figura 25), el número de establecimientos ha crecido un 1,2 % entre 2007 y 2019, si bien con diferentes etapas: un descenso de un 11,8% entre los años 2007 a 2012, volviendo a recuperar una tendencia de crecimiento en los años 2013 y 2014, estabilizándose en el año 2015 en los 731 establecimientos minoristas, y posteriormente experimentar un crecimiento de un 4 % entre 2015-2019. superior al incremento en la comunidad durante el mismo periodo (1,4%), lo cual pone de manifiesto diferencias importantes en las dinámicas territoriales entre diferentes zonas de Andalucía.

Figura 25 Evolución del comercio minorista. Años 2007-2019

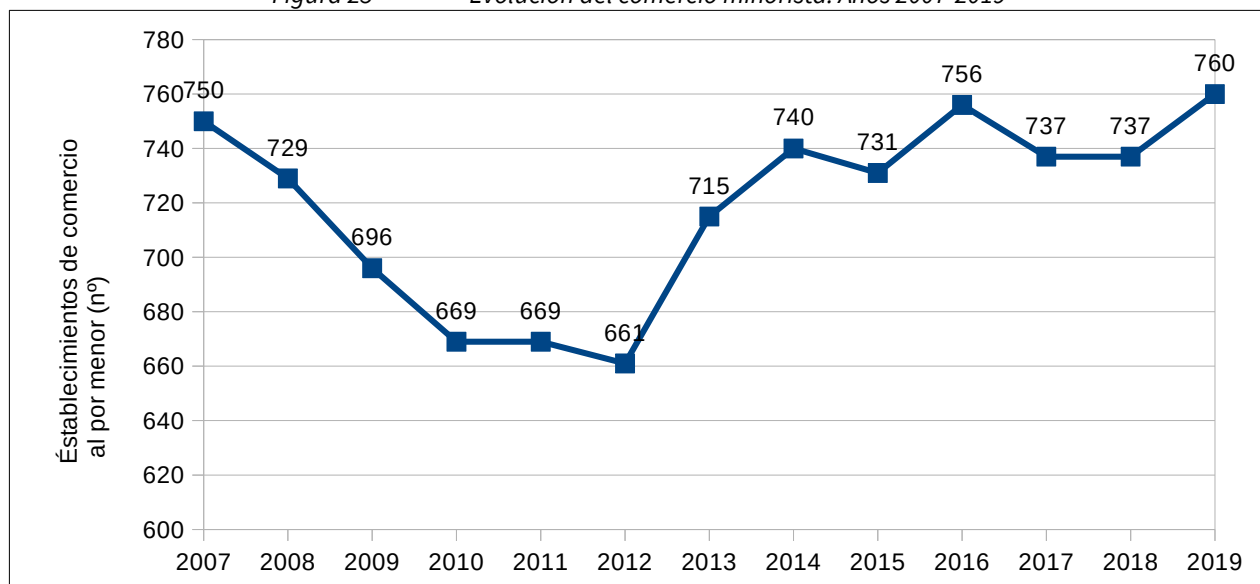

Fuente: Sistema de Información Multiterritorial de Andalucía

Comercio mayorista

La existencia de empresas dedicadas al comercio mayorista en el ámbito tiene gran importancia para la distribución de la producción local a través de canales cortos de comercialización, pero también para explorar y establecer canales de comercialización al exterior de los productos.

En el ámbito, dada la importancia en la economía de los sectores primarios, resultan de especial interés las empresas dedicadas a la distribución mayorista de productos alimentarios, que tiene presencia en todos los municipios del ámbito, representando además un 44,54% de las empresas de distribución mayorista del ámbito (Tabla 41).

Tabla 41 Número de empresas dedicadas al comercio mayorista según tipología. Año 2019

Actividad	Alcaucín	Canillas de Aceituno	Canillas de Albaida	Cómpeta	Frigiliana	Nerja	Salares	Sedella
Intermediarios del comercio	2	4	-	-	2	26	2	-
Comercio al por mayor de materias primas agrarias y de animales vivos	-	2	-	-	-	-	-	1
Comercio al por mayor de productos alimenticios, bebidas y tabaco	2	5	1	1	1	29	-	-
Comercio al por mayor de artículos de uso doméstico	1	1	-	-	1	6	-	-
Comercio al por mayor de equipos para las tecnologías de la información y las comunicaciones	-	-	-	-	-	1	-	-
Comercio al por mayor de otra maquinaria, equipos y suministros	-	-	-	-	-	-	-	-
Otro comercio al por mayor especializado	-	-	-	1	1	14	-	-
Comercio al por mayor no especializado	-	-	-	-	1	2	-	-
Total Comercio al por mayor e intermediarios del comercio, excepto de vehículos de motor y motocicletas.	5	12	1	2	6	78	2	1

Actividad	Alhama de Granada	Arenas del Rey	Fornes	Jayena	Otívar	Total AIS
Intermediarios del comercio	3	-	1	-	-	40
Comercio al por mayor de materias primas agrarias y de animales vivos	5	1	-	-	-	9
Comercio al por mayor de productos alimenticios, bebidas y tabaco	14	1	-	-	2	56
Comercio al por mayor de artículos de uso doméstico	1	-	-	-	-	10
Comercio al por mayor de equipos para las tecnologías de la información y las comunicaciones	-	-	-	-	-	1
Comercio al por mayor de otra maquinaria, equipos y suministros	1	-	-	-	-	1
Otro comercio al por mayor especializado	1	-	-	-	-	17
Comercio al por mayor no especializado	-	-	-	-	-	3
Total Comercio al por mayor e intermediarios del comercio, excepto de vehículos de motor y motocicletas.	25	2	1	0	2	137

Fuente: Sistema de Información Multiterritorial de Andalucía

La presencia de empresas mayoristas está indicando además la existencia de un comercio minorista especializado que se nutre de aquellas. Por ello, la evolución de establecimientos minoristas mostrada en el apartado anterior conlleva un comportamiento paralelo en el volumen de empresas mayoristas (Figura 26).

Figura 26 Evolución del comercio mayorista. Años 2007-2019

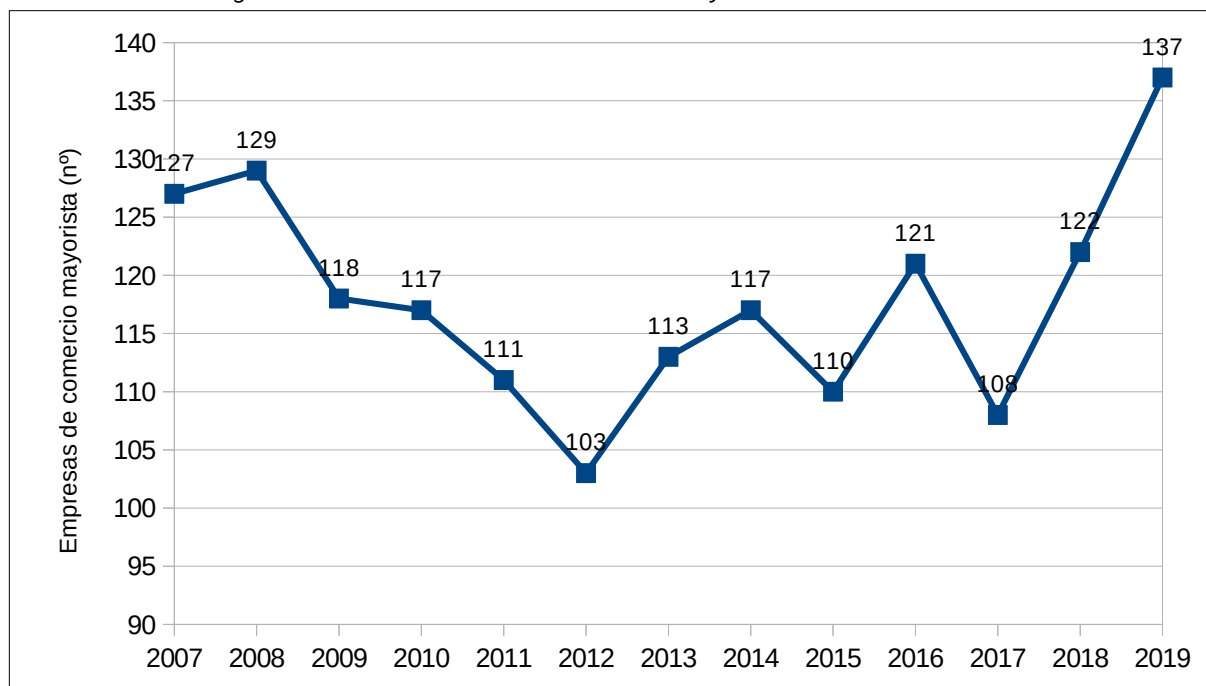

Fuente: Sistema de Información Multiterritorial de Andalucía

2.7.7.2. Artesanía

La Ley 15/2005, de 22 de diciembre, de Artesanía de Andalucía, nace con el objetivo de regular la actividad artesanal, dada la importancia de la misma como generadora de empleo, medio de cohesión social y recurso turístico de alta potencialidad, así como el de recuperar la importancia cultural, social y económica de la que es merecedora, mejorando de esta forma el acceso de los profesionales de la artesanía al mercado.

A través del Decreto 166/2014, de 2 de diciembre, por el que se aprueba el II Plan Integral para el Fomento de la Artesanía en Andalucía, 2014-2017, por el que se pretende establecer las condiciones necesarias que permitan a Andalucía tener un sector artesano moderno y estructurado, mejorando la calidad de la producción, sus condiciones de rentabilidad, gestión y competitividad en los mercados, suprimiendo las barreras que puedan oponerse a su desarrollo, todo ello de acuerdo con el principio de sostenibilidad económica.

En función de los resultados obtenidos en el diagnóstico inicial de la situación actual del sector artesano andaluz, se detecta que la mayoría de ellos perciben una falta de oportunidades de formación para su actividad, en concreto deficiencias de formación en gestión empresarial; promoción y comercialización de productos y dominio de herramientas; y técnicas orientadas a la venta a través de internet. En este sentido, se detectaron carencias a nivel de ayudas públicas en general, dificultades financieras para acometer la remodelación de sus talleres, la renovación de sus equipos y la introducción de nuevas tecnologías.

Como conclusiones extraídas del diagnóstico se detectaron dificultades en el sector artesano para comercializar sus productos:

- Dado el carácter eminentemente productivo de gran parte del sector, limitada disposición de tiempo para la venta.
- Escaso conocimiento y recursos para ir más allá de las tradicionales vías de comercialización (venta directa y mercados de proximidad).
- Dificultades para desarrollar estrategias de comercialización.
- Ausencia de programas de promoción y de difusión de la actividad artesanal, por parte de la Administración Pública y del sector.
- Carencia en el conocimiento y valoración de la artesanía de Andalucía como consecuencia de la presentación, en ferias y otros espacios donde se ubican productos artesanos, de otro tipo de reclamos como productos industriales u otros ajenos a la actividad artesanal.
- Necesidad de un distintivo de calidad que identifique los productos artesanos.

2.8. Instrumentos e Iniciativas para la Promoción del Desarrollo Sostenible

2.8.1. Agentes territoriales promotores del desarrollo local

La adecuada promoción del desarrollo sostenible en el ámbito de influencia socioeconómica del PDS implica alcanzar una coordinación entre las distintas instituciones participantes, sobre la base fundamental de la participación de la sociedad local referida.

A continuación se exponen las instituciones/agentes que tienen un papel relevante en el desarrollo local de los municipios que forman parte del presente PDS.

2.8.1.1. Mancomunidades y Consorcios

Las mancomunidades y consorcios se han convertido la principal modalidad de cooperación entre municipios. Así, las mancomunidades se constituyen a iniciativa de los propios municipios, con un alto grado de flexibilidad, ya que los municipios no necesitan tener contigüidad territorial, pudiendo agregarse o salir de la misma con facilidad. En cuanto a sus funciones, en los últimos años se han ampliado hasta abarcar la potenciación del desarrollo de los municipios mancomunados, a través del logro de objetivos de carácter económico, social y medioambiental.

En relación con los municipios de la vertiente malagueña del PDS, la totalidad pertenecen a la Mancomunidad de Municipios de la Costa del Sol Axarquía.

En cuanto a los municipios granadinos, Alhama de Granada, Arenas del Rey, Játar y Jayena, pertenecen a la Mancomunidad de Municipios de la Comarca de Alhama de Granada, mientras que Otívar pertenece a la Mancomunidad de la Costa Tropical de Granada. Por su parte, tanto Fornes como Ventas de Zafarraya, siendo entidades locales autónomas, pertenecen a Arenas del Rey y Alhama de Granada, respectivamente.

Respecto a los consorcios, siendo estos de carácter voluntario, no solo abarcan la colaboración de la administración local, sino que también tienen cabida administraciones públicas de nivel superior, así como entidades privadas, todo ello con objetivos diversos entre los que se encuentran el fomento del desarrollo o la promoción de empleo.

En la Provincia de Málaga podemos encontrar el Consorcio Parque Natural Sierra de Tejeda y Almirajara, cuyo objetivo fundamental es el desarrollo común y homogéneo de los municipios que lo conforman, entre los que se encuentran Canillas de Albaida, Cómpeta y Sedella.

Por otro lado se encuentra el Consorcio Provincial de Residuos Sólidos Urbanos, que abarca, entre otros, todos los municipios del ámbito del Parque Natural, Alcaucín, Canillas de Albaida, Canillas de Aceituno, Cómpeta, Frigiliana, Nerja, Salares y Sedella. Su objeto fundamental es el tratamiento de los residuos sólidos urbanos de los Municipios consorciados, incluida la recogida domiciliaria.

También cabe destacar el Consorcio Montes-Alta Axarquía, dentro del cual se encuentran los municipios de Alcaucín y Canillas de Aceituno, y cuya iniciativa principal plantea promover un desarrollo conjunto y coordinado, abordando los problemas comunes de sus municipios.

En la vertiente granadina podemos destacar el Consorcio para el Desarrollo del Poniente Granadino, enmarcado dentro del GDR del propio Poniente Granadino, formando parte del mismo los municipios de Alhama de Granada, Arenas del Rey, Játar, Jayena, Fornes y Ventas de Zafarraya, y cuyo objeto fundamental se basa en potenciar la valoración económica de los recursos y productos endógenos del territorio.

También se encuentra el Consorcio Provincial para el tratamiento de residuos sólidos urbanos (RESUR Granada), compuesto por la Diputación Provincial y la totalidad de municipios de la Provincia de Granada. Sus competencias se centran en el tratamiento de los residuos sólidos urbanos y en el asesoramiento respecto a temas de recogida. Su actividad se centra en 4 campos (Plan Director de Residuos sólidos urbanos, recogida selectiva, campañas de comunicación y sensibilización y el Plan Director de escombros y restos de obra).

2.8.1.2. Grupos de Desarrollo Rural

Los Grupos de Desarrollo Rural suponen una importante contribución en la dinamización de las comarcas, dada su capacidad de acción, cercanía y contacto directo con el tejido social y empresarial de estas zonas. Su impulso supone la ejecución y salida de proyectos empresariales de dinamización económica y social en el entorno rural. En el área de influencia Socioeconómica del Parque Natural podemos encontrar 3 Grupos de Desarrollo Rural: el Centro de Desarrollo Rural (CEDER) de la Axarquía, la Asociación para el Desarrollo Sostenible del Poniente Granadino, y la Asociación para la Promoción del Valle de Lecrín-Temple-Costa Interior.

El Centro de Desarrollo Rural de la Axarquía se constituyó en el año 1992, formada actualmente por empresas y cooperativas, entidades financieras, asociaciones y federaciones empresariales, así como entidades públicas diversas (Ayuntamientos de la comarca, Mancomunidad de Municipios de la Axarquía y la Diputación de Málaga). Los municipios que abarca, como parte del ámbito del presente PDS son todos aquellos pertenecientes a la vertiente malagueña, Alcaucín, Canillas de Albaida, Canillas de Aceituno, Cómpeta, Frigiliana, Nerja, Salares y Sedella. Dentro de su Estrategia de Desarrollo Local 2014-2020 presenta como objetivos el reforzar la estructura productiva actual de la Comarca favoreciendo la innovación y/o medidas medioambientales e incrementando el tejido empresarial, favoreciendo la promoción, el movimiento asociativo y la formación, así como el apoyo a las infraestructuras y servicios públicos para la mejora de la calidad de vida, incluyendo medidas medioambientales y la lucha contra el cambio climático.

Por su parte, la Asociación para el Desarrollo Sostenible del Poniente Granadino se constituyó en agosto de 2000, con objeto de participar en la gestión de los programas de desarrollo rural de Andalucía. Dentro de la misma, se encuentran entre otros los municipios de Alhama de Granada, Arenas del Rey, Játar y Jayena, junto con las entidades locales autónomas de Ventas de Zafarraya y Fornes. Tal y como se refleja en su Estrategia de Desarrollo Local Leader 2014-2020, tiene como objetivos fundamentales la puesta en valor del

entorno vital de la población del Poniente Granadino, y el incremento de la cohesión social y la capacidad de organización e interlocución de los agentes sociales. Además persigue incrementar la capacidad de las empresas para producir y mantener el máximo valor añadido en el territorio, y la capacidad de los agentes para proyectar al exterior el territorio.

Por último, encontramos la Asociación para la Promoción del Valle de Lecrín-Temple-Costa Interior, en la cual se encuentra el municipio de Otívar. Constituida en el año 1996, supone un punto de convergencia de entidades públicas y privadas que contribuyen al desarrollo integral de los municipios que la componen. Entre sus objetivos fundamentales destacan el impulso y fomento de todo tipo de iniciativas de promoción económica, actividades empresariales y estudios de investigación que redunden en el desarrollo económico y local, el impulso del desarrollo endógeno del medio rural, o la planificación de un modelo de desarrollo sostenible con el entorno rural, consensuado con los agentes económicos y sociales de la zona, generando empleo y riqueza en el territorio de actuación.

2.8.1.3. Centros Andaluces de Emprendimiento

Los Centros Andaluces de Emprendimiento (CADE) tienen como finalidad principal promover la cultura y la actividad emprendedora en Andalucía, ofreciendo servicios de información, asesoramiento técnico especializado y personalizado, formación, ayuda a la búsqueda de vías de financiación y tutorización a todas aquellas personas que tengan una idea empresarial y quieran llevarla a cabo. Supone, por tanto, un apoyo para la creación, consolidación y modernización empresarial, a la par que identifica los sectores emergentes de cada territorio, articula los tejidos productivos locales y sensibiliza los valores del emprendimiento, empleo, competitividad e innovación, a través del desarrollo de acciones de dinamización y fomento de la cultura emprendedora.

Los CADE desde los que se atiende a la población del ámbito del Plan son: Algarrobo, Nerja, Riogordo y el Punto de Información de Frigiliana en la provincia de Málaga, y Alhama de Granada y Almuñécar en la provincia de Granada.

2.8.1.4. Red de Oficinas Comarcales Agrarias

Las Oficinas Comarcales Agrarias, como Servicios Periféricos de la Consejería de Agricultura, Ganadería, Pesca y Desarrollo Sostenible de la Junta de Andalucía, tienen como misión desarrollar las funciones de la Delegación Territorial correspondiente en el ámbito comarcal, proporcionando a residentes de las áreas rurales información y asesoramiento sobre el sector agrario y facilitando las gestiones necesarias para acceder a los servicios y ayudas competencia de dicha Consejería.

En el ámbito de influencia del Parque Natural, encontramos la Oficina Comarcal Agraria de Alhama de Granada, si bien cabe mencionar, aunque no esté situada específicamente dentro de los municipios del Parque Natural, la Oficina Comarcal Agraria Axarquía, ya que engloba la totalidad de los municipios malagueños, estando situado en el municipio de Velez Málaga.

2.8.1.5. Servicio Andaluz de Empleo

El Servicio Andaluz de Empleo realiza labores de gestión de la demanda y servicios relacionados con el desempleo, asesoramiento para la mejora de la empleabilidad y el acceso al mercado de trabajo, apoyo a las empresas en materia de recursos humanos y empleo, junto con la planificación y elaboración de programas y actuaciones de apoyo a la creación de empleo.

En el ámbito de influencia del Parque Natural, podemos encontrar los siguientes: Oficina de empleo, Servicio de orientación y Punto de empleo de Alhama de Granada, Oficina de empleo, Punto de empleo y Servicio de orientación de Nerja, Punto de empleo de Cómpeta, Punto de empleo de Frigiliana, Punto de empleo de Ventas de Zafarraya, Punto de empleo de Jayena, Punto de empleo de Otívar, Punto de empleo de Alcaucín, Punto de empleo de Canillas de Aceituno y Punto de Empleo en Canillas de Albaida.

2.8.2. Distintivos de calidad

2.8.2.1. Marca Parque Natural

La Marca Parque Natural de Andalucía, creada por la Consejería de Agricultura, Ganadería, Pesca y Desarrollo Sostenible de la Junta de Andalucía, supone un instrumento de promoción del desarrollo sostenible, a través del fomento de prácticas empresariales respetuosas con el medio ambiente.

Dicha Marca pone en valor el territorio, ofreciendo productos y servicios diferenciados, asociados a los valores medioambientales del mismo, y potenciando la imagen de un producto natural, artesanal y auténtico.

En el ámbito de influencia del Parque Natural podemos encontrar distintos tipos de productos y servicios, abarcando la tipología agroalimentaria, turismo de naturaleza y artesanía, para un total de 5 empresas adheridas a la misma (Tabla 39).

2.8.2.2. Sistema Integral de Calidad Turística en Destinos (SICTED)

Esta distinción, promovida por la Secretaría de Estado de Turismo, incluye beneficios como:

- Establecer una estructura de gestión permanente que vele por el incremento de la competitividad de las empresas turísticas de destino.
- Ofrecer un nivel de calidad homogéneo en todos los servicios turísticos del destino.
- Incrementar la satisfacción de los turistas y fomentar la fidelización de los mismos.
- Incrementar la implicación y la participación de los empresarios en el desarrollo turístico del destino.

Los municipios malagueños del Parque Natural, Alcaucín, Canillas de Aceituno, Canillas de Albaida, Cómpeta, Frigiliana, Nerja, Salares y Sedella, forman parte del destino SICTED Axarquía Costa del Sol.

2.8.2.3. Marca Q de calidad turística

La Marca Q de Calidad Turística la promueve el Instituto para la Calidad Turística Española. Los establecimientos turísticos avalados por la misma han pasado estrictas auditorías que aseguran que su prestación de servicio es garantía de calidad, seguridad y profesionalidad.

Para profundizar en la información relacionada, se pone a disposición la web <http://www.calidadturistica.es>.

2.8.2.4. Denominaciones de origen

Denominación de Origen Vinos de Málaga y pasas de Málaga

La mayor parte de los vinos de la D.O. Málaga proceden de mezclas, normalmente de vinos de Solera, vendimias individuales y unas gotas de vino añejo para conferirles su carácter final.

Por su parte, Las tradicionales «Papas de Málaga» son obtenidas como resultado del secado al sol de frutos maduros de *Vitis vinífera*, variedad Moscatel de Alejandría, también denominada Moscatel Gordo o Moscatel de Málaga.

Denominación de Origen Aceites Poniente de Granada

Aceite de oliva virgen extra, obtenido a partir de las aceitunas del olivo (*Olea europea*, L.), de varias de las variedades: Picudo, Picual ó Martejo, Hojiblanca, Lucio, Nevadillo de Alhama de Granada y Loaime.

Son aceites moderadamente estables gracias a sus altas concentraciones en polifenoles. Presentan una composición en ácidos grasos muy equilibrada para la dieta. Esto es debido a las múltiples variedades existentes y al medio geográfico. Los niveles de ácido oleico son de medios a altos, altos los de ácido linoleico y alta relación ácidos grasos insaturados/saturados.

2.8.2.5. Sistema de Gestión Ambiental Integrado del Medio Natural, Uso Público y Servicios Ambientales

La Certificación ISO 14001 en los Parques Nacionales y Naturales andaluces es el fruto de un proceso de implantación del Sistema de Gestión Ambiental por parte de la Consejería de Agricultura, Ganadería, Pesca y Desarrollo Sostenible. La herramienta contribuye a que la gestión en el Parque Natural se desarrolle en base a principios de conservación, seguridad y calidad, aplicando para ello la Norma internacional UNE-EN-ISO 14001. Se trata, por tanto, de un Sistema Integrado que abarca actividades tanto de gestión del medio natural como del uso público y servicios ambientales.

La Consejería de Agricultura, Ganadería, Pesca y Desarrollo Sostenible impulsó la implantación y posterior certificación de un Sistema de Gestión Ambiental (SGA) en los Parques Naturales de Andalucía en una experiencia piloto a nivel nacional, que se inició en el año 2000 para la gestión del medio natural. El Sistema de Gestión Integrado abarca los alcances de los anteriores Sistemas de Gestión Ambiental de Gestión del Medio Natural y de Gestión del Uso Público y Servicios Ambientales, que son:

Por parte de la Gestión del Medio Natural:

- Proyectos y obras de mejora y conservación.
- Aprovechamiento de los recursos naturales
- Control de actividades y servicios

Por parte de la Gestión del Uso Público y Servicios Ambientales

- Actividades de Uso Público y Servicios Ambientales
- Proyectos de construcción, dotación interpretativa y mejora funcional de equipamientos
- Participación y difusión del uso público

En marzo de 2017, se renovó el Certificado hasta el año 2020 y la adaptación a la nueva versión de la Norma, siendo necesario, no obstante, su revalidación anual mediante las auditorías de seguimiento por entidad externa acreditada por ENAC.

Anualmente también tiene lugar el desarrollo del “Protocolo de Gestión Ambiental en Equipamientos de Uso Público”, el cual se dirige al personal que gestiona los equipamientos de uso público en el Parque Natural.

Con esto se alcanzan los 6 principios que se establecen en la Política Ambiental de la Consejería, que son:

- Poner en marcha procedimientos integrales y unificados.
- Cumplir los requisitos legales en el desarrollo de actividades.
- Prestar servicios compatibles con la conservación, la sostenibilidad y la gestión integral.
- Promover la mejora continua y la prevención de la contaminación en el entorno natural.
- Formar y sensibilizar al personal.
- Proporcionar el marco de referencia y los medios necesarios para revisar las metas ambientales.

2.8.2.6. Otros distintivos de calidad

Marca de Calidad Territorial: Calidad Rural Poniente Granadino.

La Marca de Calidad Territorial, “Calidad Rural”, es una cuestión estratégica para las empresas y la sociedad del Territorio del Poniente Granadino. Es una opción totalmente voluntaria dónde la empresa toma la decisión de implantar un sistema de gestión y producción de calidad que satisfaga las expectativas y las necesidades de un mercado cada vez más competitivo. En el caso de las zonas rurales, la creación o el mantenimiento de productos y servicios competitivos y duraderos sólo podrán conseguirse mediante la valorización de sus recursos específicos a través de una actuación integrada en una estrategia territorial oportuna y adecuada al contexto local.

3

Fines del Plan, enfoque estratégico y coherencia con la planificación vigente

La Ley 2/1989, de 18 de julio, por la que se aprueba el inventario de Espacios Naturales Protegidos de Andalucía y se establecen medidas adicionales para su protección establece que es objeto del Plan de Desarrollo Integral la dinamización de las estructuras socioeconómicas salvaguardando la estabilidad ecológica medioambiental, de conformidad con lo dispuesto en el Plan Rector de Uso y Gestión.

El concepto de desarrollo integral, concepto que evoluciona a desarrollo sostenible, constituye el eje vertebrador de la protección del medio ambiente, entendiéndose como desarrollo sostenible aquel que satisface las necesidades de las generaciones presentes sin comprometer la capacidad de las futuras para satisfacer sus propias necesidades.

Actualmente, en función de las experiencias adquiridas, tanto en Andalucía como a nivel internacional, el concepto de desarrollo sostenible ha devenido en un modelo de desarrollo con una visión más integradora e interdependiente del espacio natural-rural y las distintas formas del capital territorial, orientándose hacia un fortalecimiento de las capacidades adaptativas de los ecosistemas que redunde en una mayor y estable prestación de servicios ambientales que contribuyen decisivamente a un desarrollo humano sano y sostenible y, viceversa, la adaptación de los procesos productivos y sociales de un territorio a las capacidades de sus ecosistemas constituyen un factor de identidad, cohesión social, diferenciación y, por tanto, de valor añadido.

Este concepto ya fue asumido en la Agenda 2030 sobre el Desarrollo Sostenible elaborada por la ONU en 2015, agenda que se entiende en palabras de la misma, como "*una oportunidad para que los países y sus sociedades emprendan un nuevo camino con el que mejorar la vida de todos, sin dejar a nadie atrás*". Los objetivos de esta Agenda han estado presentes en la elaboración de este Plan de Desarrollo Sostenible, en tanto sean de aplicación a nuestro territorio.

3.1. Fines del Plan

Los Fines del Plan constituyen el conjunto de propósitos que justifican la formulación del mismo y son previos a cualquier análisis y proceso participativo o de consenso. La versión definitiva del Plan debe asegurar que responde a estos fines:

- Extender una visión compartida sobre el Desarrollo Sostenible en el ámbito del Plan, que abarque un conjunto de procesos estratégicos, los cuales han de tratarse de forma integrada, reconociendo las intensas interrelaciones existentes entre ellos, desde los procesos naturales a los procesos económicos y sociales.

- Fomentar un modelo de desarrollo socioeconómico sostenible, que integre los procesos productivos en el territorio y sus procesos naturales, incrementando su competitividad por la calidad, ecoeficiencia, innovación y diferenciación, en coherencia con los objetivos de sostenibilidad y calidad de vida de la ciudadanía.
- Primar el fomento de las capacidades sociales para afrontar los nuevos retos de la sociedad, frente a la creación de nuevas infraestructuras materiales, sin perjuicio de las que ordinariamente habrán de realizarse por las diferentes Administraciones. La identidad cultural, la comarcalidad, la memoria histórica son elementos básicos imprescindibles para el desarrollo de las capacidades sociales en el ámbito del Plan, que deben ir orientadas a la construcción colectiva de una nueva cultura de la participación ciudadana y de la sostenibilidad.
- Promover la protección de la salud, el bienestar y la mejora de la calidad de vida de todos los miembros de la comunidad. La población tiene derecho a disfrutar de una vida sana y productiva en armonía con la naturaleza. La conservación de la naturaleza debe servir como herramienta para invertir en la esfera social, porque el simple crecimiento económico no implica el desarrollo.
- Promover la cohesión social y territorial del espacio. La equidad social, expresada también como integración social, así como una justa distribución territorial de las actuaciones, han de ser una divisa que identifique el proceso hacia la sostenibilidad en el ámbito del Plan.
- Desarrollar, desde el reconocimiento de las desigualdades y discriminaciones existentes por razón de género, una estrategia orientada a mejorar y equilibrar la situación de mujeres y hombres en el ámbito del Plan, con dos objetivos generales: promover la transformación de los roles de género en el mundo rural y fomentar el papel de las mujeres en el desarrollo rural sostenible. Así, se acuerda expresamente que la perspectiva de género forme parte de la finalidad y contenido del Plan, de conformidad con el artículo 5 de la Ley 12/2007, de 26 de noviembre, para la promoción de la igualdad de género en Andalucía.

3.2. Enfoque estratégico del PDS

3.2.1. Planificación estratégica y participativa

La elaboración del Plan de Desarrollo Sostenible responde a un proceso sistemático de planificación estratégica que parte de la elaboración de un diagnóstico, en el que se identifican problemas y necesidades para el desarrollo sostenible del ámbito, pero también oportunidades latentes o no aprovechadas. A partir de estos problemas, necesidades y oportunidades se definen los objetivos a alcanzar por el Plan, que se concretarán en un conjunto de medidas o actuaciones, coherentes con dichos objetivos y con el diagnóstico.

El proceso de planificación no acaba ahí, sino que debe tener un seguimiento, para comprobar que las medidas establecidas son ejecutadas, o en que grado, y una evaluación, para valorar si las medidas ejecutadas han servido, y en que medida, para alcanzar los objetivos propuestos, planteando reajustes o un rediseño de objetivos y actuaciones si fuera necesario.

Este enfoque estratégico permite orientar las decisiones para lograr los objetivos propuestos, estableciendo las acciones y la asignación de los recursos de una forma dinámica, adaptable ante un entorno ambiental, social y económico que es cambiante. Este proceso de planificación requiere además la participación de todos los actores sociales como mejora garantía de su eficacia.

Figura 27 Proceso de planificación estratégica

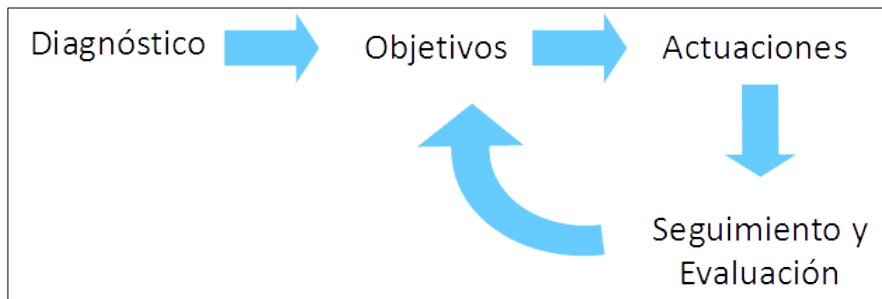

Fuente: Elaboración propia

La planificación participativa es una manera de entender la planificación que pone el énfasis en la participación y el compromiso de los actores sociales a lo largo de todo el proceso de planificación. La calidad, eficacia y pertinencia de las medidas incluidas en el Plan requieren una amplia y diversa participación de la ciudadanía en todas y cada una de las fases del proceso de planificación. La participación ciudadana, tanto en la elaboración de los instrumentos de planificación como en el seguimiento y evaluación de las políticas públicas, está además amparada, promovida e impulsada por la Ley 7/2017, de 27 de diciembre, de Participación Ciudadana de Andalucía.

Figura 28 Participación en todas las fases de la planificación

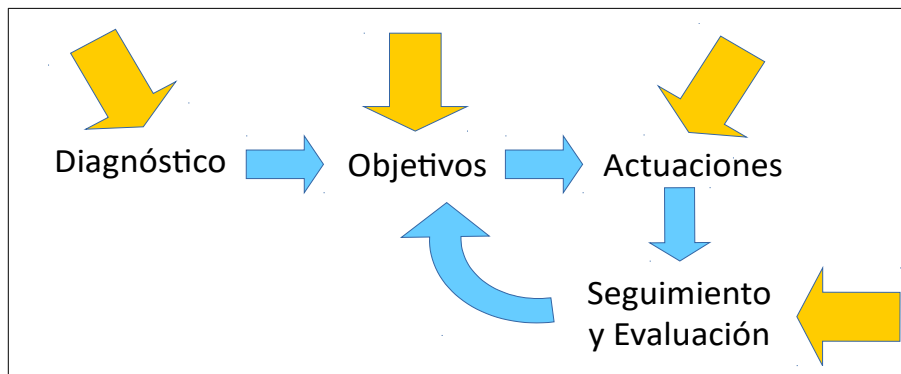

Fuente: Elaboración propia

La planificación participativa supone el empleo de metodologías y herramientas que fomentan la creación de espacios de reflexión y diálogo colectivos, en los que los diferentes actores sociales se impliquen no solo en la construcción de un conocimiento común sobre los problemas y necesidades de la comunidad sino también, y sobre todo, en la búsqueda y el desarrollo de soluciones para aquellos. En el contexto del desarrollo sostenible, la participación permite formular las mejores estrategias que garanticen el desarrollo actual sin comprometer el de las futuras generaciones.

Los Planes de Desarrollo Sostenible de los Parques Naturales ponen el énfasis en la participación y el compromiso de los actores sociales a lo largo de todo el proceso de planificación como mejor garantía de su éxito. La participación da legitimidad a la planificación, aumentando su aceptación; permite a la ciudadanía hacer suyo el proceso, aumentando la valoración del mismo; abre las instituciones a la ciudadanía, propiciando una comunicación activa entre ambas y mejorando con ello la confianza de la ciudadanía en las instituciones; permite adaptar los criterios de planificación de forma flexible al contexto, en función de las demandas sociales; mejora la eficacia de las medidas, al poder responder de forma más específica a los problemas y necesidades de la ciudadanía; posibilita la integración de una diversidad de actores y

perspectivas en la planificación, permitiendo la implicación de grupos sociales que nunca están presentes en los espacios de decisión e influencia; persigue la construcción de la realidad común y el consenso a través del diálogo; facilita la cooperación entre actores sociales, económicos e institucionales.

3.2.2. El concepto de desarrollo sostenible aplicado

El desarrollo sostenible, entendido como aquel que satisface las necesidades de las generaciones presentes sin comprometer la capacidad de las futuras para satisfacer sus propias necesidades, constituye el eje vertebrador del Plan. El concepto del desarrollo sostenible citado, que deriva de la Conferencia de Naciones Unidas sobre Medio Ambiente y Desarrollo o Cumbre de la Tierra (Río de Janeiro, 1992), engloba tres esferas interconectadas: económica, social y ambiental. La consecución de un verdadero desarrollo sostenible pasa por avanzar de forma integral en las tres componentes y un obstáculo significativo para su logro es la falta de un enfoque sistémico coherente que integre esas tres esferas persiguiendo un objetivo general. En este sentido, la Agenda 2030 para el Desarrollo Sostenible (Naciones Unidas, 2015) reconoce esa necesidad al establecer que sus “objetivos y metas son de carácter integrado e indivisible y conjugan las tres dimensiones del desarrollo sostenible: económica, social y ambiental”.

Figura 29 Integración de las tres esferas del desarrollo sostenible

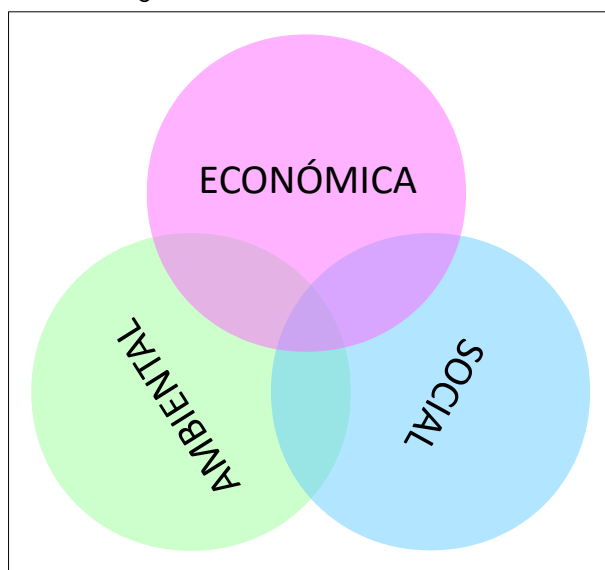

Fuente: Elaboración propia

Del mismo modo, este Plan pretende la integración de las tres esferas en sus objetivos, líneas de actuación y medidas, tratando de avanzar de manera conjunta hacia la mejora económica (aumento de la rentabilidad económica, de la productividad, del valor añadido...), la mejora social (reparto equitativo de la riqueza, generación de empleo, aumento de las rentas del trabajo, reducción de la desigualdad social...) y la mejora ambiental (cierre de los ciclos materiales, descarbonización, aumento de la biodiversidad, conservación de los recursos naturales...) del ámbito y de los usos y actividades que se desarrollan en él. Desde este punto de vista, el concepto de desarrollo sostenible aplicado al Plan se sustenta, entre otros, en los siguientes principios, transversales a sus objetivos, líneas y medidas.

Estrategia ganar-ganar-ganar

Tradicionalmente, las políticas de desarrollo han asumido la sostenibilidad como una compensación o balance entre costes y beneficios. Una actividad es económicamente sostenible si su balance es al menos cero, si los ingresos por lo menos igualan a los costes. Del mismo modo, en la esfera ambiental y social, se pretende que los beneficios ambientales o sociales al menos compensen a los costes ambientales o sociales. Pero en la práctica, los objetivos no suelen ser tan ambiciosos y se plantea un claro desequilibrio de enfoque. Mientras se asume que el objetivo de toda actividad económica es maximizar el beneficio (económico), se asume también que hay que conseguir minimizar los costes sociales y ambientales. Maximizar en la esfera económica, minimizar en las esferas social y ambiental.

Sin desdeñar la importancia que tiene la minimización y compensación de los costes ambientales y sociales de la actividad económica en su conjunto, este Plan pretende poner en marcha, promover o apoyar iniciativas económicas que por sí mismas supongan un beneficio ambiental y social, además de económico, superando el habitual enfoque que aborda cada esfera por separado y que provoca que a menudo entren en contradicción. Es decir, frente a un modelo de desarrollo que asume que el beneficio económico tendrá necesariamente costes sociales y ambientales, tratando de minimizar estos, se pretende promover iniciativas económicas que permitan ganar en las tres esferas del desarrollo y no solo en la económica. Es lo que se denomina la estrategia ganar-ganar-ganar, que maximiza la eficiencia en las tres esferas, adoptando esta como la mejor solución entre las alternativas posibles. Se trata, en definitiva, de que hacer sea mejor que no hacer.

En el ámbito de los espacios naturales, existen numerosos ejemplos de actividades económicas que cumplen este triple beneficio, basadas por ejemplo en aprovechamientos forestales que contribuyen a la mejora de la masa forestal y a su conservación, en modelos agrícolas y ganaderos que favorecen la formación de suelo y la biodiversidad, o modelos acuícolas que favorecen la recuperación de humedales como hábitat para la avifauna, todo ello a la vez que mejoran la rentabilidad, fijan población en el medio rural y dignifican los sectores primarios.. Si algo caracteriza a los actuales espacios naturales protegidos andaluces es que esas actividades han sido predominantes en ellos a lo largo de los siglos y han permitido la conservación de los hábitats y la biodiversidad que ha llegado hasta nuestros días.

Sin embargo, los grandes cambios experimentados en el sistema económico en el último siglo y medio han dificultado o imposibilitado la supervivencia de gran parte de los aprovechamientos y actividades económicas tradicionales de las que dependía el equilibrio del sistema ecológico. Muchas de ellas han tenido que ser sustituidas por una gestión activa del espacio, justificada, entre otros instrumentos, en la declaración de los espacios naturales protegidos. La estrategia ganar-ganar-ganar que se propone requerirá, por ello, encontrar una nueva viabilidad social y económica a muchos de esas actividades económicas tradicionales, pero también apostar por la innovación para desarrollar nuevas actividades y técnicas que cumplan la condición de aportar un beneficio en las tres esferas del desarrollo.

Economía circular: de la cuna a la cuna

La economía circular, o economía de cero residuos, es la alternativa al modelo lineal de producción y crecimiento propio de la sociedad industrial, que sigue la secuencia tomar-fabricar-consumir-eliminar, es decir, en un solo sentido o de la cuna a la tumba. La economía circular, en cambio, mantiene el valor añadido de los productos el mayor tiempo posible y excluye los residuos, reteniendo los recursos en la economía cuando un producto ha llegado al final de su vida, de modo que puedan continuar utilizándose una y otra vez para crear más valor. Desde esta perspectiva, los residuos son concebidos como recursos valiosos que deben entrar a formar parte indefinidamente de la economía, ya sea como nutrientes biológicos o nutrientes técnicos. Es decir, la economía circular trata de cerrar el ciclo de vida de los

productos, dando a este un sentido circular o de la cuna a la cuna. Eliminar el concepto de residuo exige intervenir no solo en la gestión de residuos sino sobre los procesos productivos en su globalidad, ya que requiere diseñar las cosas (los productos, los embalajes y los sistemas) desde su origen, pensando en que no existe el residuo, y que los productos deberán estar compuestos por materiales biodegradables que se incorporarán como nutrientes al metabolismo biológico o por materiales técnicos que no saldrán de los ciclos del metabolismo técnico, procurando evitar que se contaminen mutuamente (Figura 30).

El Plan trata de contribuir al cierre efectivo de los ciclos de producción y consumo, interviniendo tanto sobre el ciclo integral del agua o la gestión de residuos como sobre los procesos productivos, primarios, industriales o de servicios. La aplicación de estos principios se sustenta, entre otros, en el Plan Integral de Residuos de Andalucía. Hacia una Economía Circular en el Horizonte 2030 (PIRec 2030), aprobado por Decreto 131/2021, de 6 de abril.

Figura 30 Metabolismos biológico y técnico de la economía circular

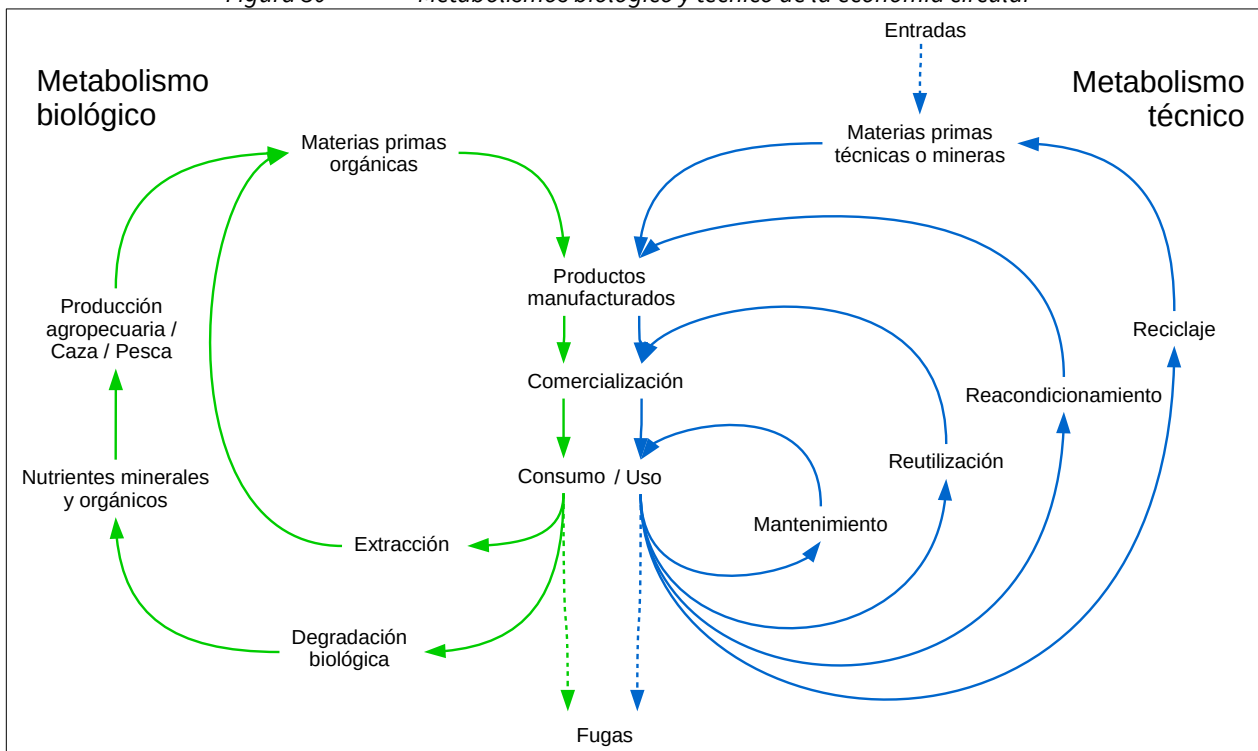

Fuente: Elaboración propia a partir de Ellen MacArthur Foundation (2013) Towards the circular economy y Braungart, M. y W. McDonough (2005) Cradle to Cradle (De la cuna a la cuna): Rediseñando la forma en que hacemos las cosas. McGraw-Hill

Economía baja en carbono: hacia la neutralidad climática

Avanzar hacia la sostenibilidad requiere ineludiblemente una progresiva descarbonización del modelo energético y de la economía en su conjunto hacia una economía baja en carbono, tanto por la dependencia de fuentes energéticas no renovables del actual modelo, como por sus consecuentes emisiones de gases de efecto invernadero (GEI), responsables del cambio climático. En su Estrategia a largo plazo, la Unión Europea se propone ser climáticamente neutra en 2050, es decir, reducir a cero sus emisiones netas de GEI. En el plazo inmediato, el Marco estratégico en materia de clima y energía propone para 2030 una reducción de un 40% de las emisiones de GEI respecto a 1990, lo que requerirá la transición del sistema energético hacia uno basado en la eficiencia energética y el uso de las energías renovables. Y no solo eso, la descarbonización requiere también actuar sobre todo el sistema de producción y consumo, interviniendo tanto en el origen de

materias primas e insumos, en los procesos de producción y en el destino de esta. Además, la descarbonización pasa no solo por reducir las emisiones de CO2 sino también por favorecer su fijación y almacenamiento.

El Plan asume el reto de avanzar hacia una economía baja en carbono en su ámbito territorial, promoviendo la eficiencia del consumo energético, el uso de fuentes renovables, la descarbonización del sistema de producción y consumo, por medio del acoplamiento local de procesos productivos, la producción extensiva, los sistemas pasivos, los canales cortos de comercialización..., o la fijación y almacenamiento de carbono en los sectores forestal, agrícola y ganadero, entre otros. Esta transformación del modelo económico hacia una economía baja en carbono es además una oportunidad para la modernización de la economía, la creación de empleo, el posicionamiento de liderazgo en las energías y tecnologías renovables que dominarán la próxima década, el desarrollo del medio rural, la mejora de la salud de las personas y el medio ambiente y la justicia social. La aplicación de estos principios en el Plan de Desarrollo Sostenible se sustenta, entre otras, en la Ley 8/2018, de 8 de octubre, de medidas frente al cambio climático y para la transición hacia un nuevo modelo energético en Andalucía

Una economía basada y que favorezca la biodiversidad

Los ecosistemas y la biodiversidad son el soporte de la vida sobre el planeta, y los servicios que se obtienen de su funcionamiento son esenciales para el bienestar y la salud de las personas. Más allá de la evidente provisión de recursos materiales (agua, alimento, materias primas, recursos genéticos...), los ecosistemas y la biodiversidad prestan servicios de soporte y estructura ecológica (ciclos de nutrientes, producción primaria, polinización, hábitat, ciclo hidrológico...), de regulación de procesos ecológicos esenciales (estabilidad del clima, composición de la atmósfera, formación de suelo, eliminación de residuos...) y de carácter cultural (recreación, estética, conocimiento, identidad...), de los depende el bienestar emocional y psicológico de las personas.

A pesar de la importancia socioeconómica de la biodiversidad y los servicios de los ecosistemas, sus valores no han tenido un reflejo adecuado en las políticas económicas y de desarrollo, dado que gran parte de esos bienes y servicios ambientales no son intercambiados en el mercado y a que este no ha resultado un instrumento adecuado de valoración para los que sí son intercambiados. Esto ha provocado la alteración y sobreexplotación aceleradas de los ecosistemas y los servicios que prestan, conllevado a su vez un deterioro creciente y profundamente desigual del bienestar humano.

En 2001, Naciones Unidas promovió el Programa Científico Internacional Evaluación de Ecosistemas del Milenio, con el objetivo de caracterizar y evidenciar las consecuencias de la degradación de ecosistemas y de la pérdida de biodiversidad sobre el bienestar humano. En último término, la evaluación trataba de hacer visible a los tomadores de decisiones y a la sociedad en general, con datos empíricos, que los ecosistemas y la biodiversidad (el capital natural) son la base de la subsistencia humana y, por lo tanto, que de su buen funcionamiento depende el futuro económico, social y cultural de nuestra especie.

La Evaluación de los Ecosistemas del Milenio de Andalucía (EMA) (2012), impulsada por la Junta de Andalucía, supuso la aplicación de los anteriores principios y metodología a la escala andaluza, con el propósito de poner de manifiesto los estrechos vínculos entre los servicios de los ecosistemas y el bienestar humano en Andalucía, e incorporar los servicios de los ecosistemas en la toma de decisiones para la gestión sostenible del capital natural a distintas escalas territoriales. Esta evaluación identificó el cambio en los usos del suelo, caracterizado por el abandono rural, la intensificación agraria y la urbanización del territorio, como el principal factor de alteración de los ecosistemas en Andalucía, seguido de otros factores como el cambio climático, la contaminación, las especies invasoras, la alteración de los ciclos biogeoquímicos y la sobreexplotación de los componentes geóticos y bióticos de los ecosistemas.

Los Parques Naturales, por su singular objetivo de compatibilizar conservación, aprovechamiento de recursos naturales y calidad de vida de la población de su entorno, evidencian como ningún otro ámbito territorial la dependencia que tiene el bienestar humano de los servicios que proveen los ecosistemas y la necesidad de tener en cuenta esta perspectiva en su modelo de desarrollo. Los Planes de Desarrollo Sostenible parten necesariamente, por tanto, de esta perspectiva y asumen el reto de promover una economía que reconozca su dependencia de los ecosistemas y la biodiversidad y de los servicios que estos proveen, procurando no solo su preservación sino, más allá, su regeneración. Así, este Plan pretende promover actividades económicas basadas fundamentalmente en los recursos endógenos del territorio, que garanticen su renovabilidad y que contribuyan al mantenimiento y recuperación de las estructuras, funciones y procesos ecológicos. Los aprovechamientos forestales sostenibles, la agroecología, la agricultura y la ganadería regenerativas, la educación e investigación ambientales o el ecoturismo, entre otras, son ejemplos de ello.

Equidad intra e intergeneracional

La equidad intergeneracional constituye el eje del concepto de desarrollo sostenible antes citado, que consagra el reconocimiento de la responsabilidad que una generación tiene para con las siguientes. El desarrollo sostenible exige así, en términos generales, que el bienestar de la presente generación no aumente a costa del de las siguientes y que, por tanto, no siga una evolución descendente con el paso del tiempo. La siguiente generación sólo podrá disfrutar de tanto bienestar como la presente si dispone de un stock de capital similar para producirlo. Este paradigma implica restringir el desarrollo a la capacidad de carga del Planeta, es decir, a los límites de los procesos de recuperación y reciclaje que permiten a la biosfera proveer de recursos renovables, asimilar desechos y suministrar otros bienes y servicios ambientales.

Pero perseguir esta equidad intergeneracional carece de sentido si no se persigue la equidad intrageneracional, o equidad social, es decir, la igualdad en el ámbito social dentro de una misma generación. Tomando la definición de la Unión Internacional para la Conservación de la Naturaleza (UICN), en el contexto de las iniciativas de conservación y desarrollo sostenible, la equidad social es un conjunto de prácticas tendentes a abordar y superar todas las formas sociales, económicas, culturales y políticas de exclusión e iniquidad, para lo que se proponen mecanismos de redistribución de la riqueza, los recursos y las oportunidades, así como la construcción de un verdadero equilibrio intercultural y de género en la toma de decisiones. El Informe Brundtland asimila la equidad social al propio objetivo del desarrollo cuando establece que la satisfacción de las necesidades y aspiraciones humanas es el objetivo principal del desarrollo.

El Plan pretende contribuir tanto a la equidad intergeneracional como intrageneracional del ámbito. A la primera, contribuyendo a sostener los usos y actividades del territorio y el desarrollo económico por debajo de los límites de la capacidad de carga del sistema, cerrando los ciclos de producción y consumo y descarbonizando la economía. Y a la segunda, promoviendo un reparto más equitativo de la riqueza, a través fundamentalmente de la generación de empleo local y el aumento de las rentas del trabajo y contribuyendo a reducir la desigualdad social por motivos económicos, de género, de discapacidad u otros.

En este sentido, es un objetivo específico del plan, como fórmula de consecución de la igualdad de derechos y oportunidades, la mejora y cumplimiento de las condiciones básicas de accesibilidad universal, que deben reunir los entornos, procesos, bienes, productos y servicios, así como los objetos e instrumentos, herramientas y dispositivos, para ser comprensibles, utilizables y practicables por todas las personas en condiciones de seguridad y comodidad y de la forma más autónoma y natural posible.

3.2.3. Ejes estratégicos del Plan de Desarrollo Sostenible

La constatación de la viabilidad del desarrollo sostenible en el Parque Natural

El gran valor que posee el capital natural de las Sierras de Tejeda, Almijara y Alhama tiene capacidad para sostener un tejido productivo competitivo, configurando un modelo productivo que valore sus atractivos en un marco de gestión integrada y renovable de sus procesos.

La industria agroalimentaria principal está basada en los productos derivados del olivar, aceite de oliva con denominación de origen, la ganadería, productos cárnicos, lácteos, miel, etc. Pero además de esta agroindustria existen otros sectores con importancia a nivel económico y capacidad para mantener parte del tejido productivo natural de la zona, como es el caso de la madera, los productos recolectables o la actividad cinegética. La conservación del capital natural, lejos de constituir un factor limitante a la potencialidad de estas producciones, supone un valor diferenciador y un activo para el desarrollo del ámbito.

El atractivo y singularidad de este espacio le ha hecho merecedor del interés de personas excursionistas y del turismo con interés en sus recursos naturales, culturales y su paisaje. El ámbito del Plan, no obstante, presenta potencialidad para diversificar su oferta turística, tanto en los segmentos atendidos como en la localización de aquella, así como mejorar la conexión del turismo litoral del ámbito con el Parque Natural, complementando y enriqueciendo la oferta convencional.

Centrar la actuación en los siguientes sectores económicos:

- Agricultura y ganadería tradicional y sus transformados: productos cárnicos y lácteos, derivados del aceite, apicultura, vino y producción ecológica.
- Aprovechamiento y gestión de recursos forestales: setas, madera, piñas, biomasa, plantas aromáticas, etc.
- Usos recreativos y de educación ambiental.
- Comercios y resto del sector servicios.
- El turismo del segmento rural-naturaleza: ecoturismo, turismo activo, turismo cultural, turismo gastronómico.

Formación para el empleo, revitalizar los sectores productivos tradicionales y apoyar a los emprendedores

Aunque el ámbito presenta una tendencia poblacional estable y niveles de desempleo similares al conjunto de Andalucía, resulta necesario promover la actividad emprendedora y el relevo generacional de los sectores productivos tradicionales ligados a los recursos endógenos del territorio, lo que favorecerá fijar población joven en las áreas rurales del ámbito. Por ello, dentro del Plan se articularan varias líneas de actuación y medidas dirigidas a la formación para el empleo, el emprendimiento y la mejora de las actividades productivas a través de la profesionalización necesaria en empresas ya establecidas, localizando aquellas necesidades no cubiertas en las mismas. Al respecto, el fomento de la cultura emprendedora debe promover la combinación entre tradición e innovación para favorecer el acceso a nuevos mercados. Todo ello, sin menoscabo del apoyo a segmentos sociales más desfavorecidos, que pueden encontrar oportunidades de empleo en iniciativas de economía social ligadas a la transformación y comercialización de la producción local.

La estrategia turística se centra en lo rural, la naturaleza y la cultura

El espacio turístico de las Sierras de Tejeda, Almijara y Alhama se caracteriza por su marcada identidad territorial de espacio rural con un fuerte componente de producciones tradicionales y sostenibles asociada al monte y a una agricultura y ganadería tradicional que conserva importantes valores etnográficos y patrimoniales, donde además puedan realizarse múltiples actividades y donde se suceden continuos eventos de gran atractivo para el turismo como festivales, fiestas, degustaciones, etc.

Las Sierras de Tejeda, Almijara y Alhama constituyen, sin duda, un espacio de referencia para la industria agroalimentaria de productos del olivar, consiguiendo un flujo de personas visitantes importante, que desean conocer los métodos de producción y degustar sus productos.

Por otro lado, el inmenso patrimonio natural con que cuenta el Parque Natural, su orografía y las infraestructuras disponibles para su disfrute, hacen de este espacio un lugar ideal para la practica de determinadas actividades deportivas y de turismo activo al aire libre relacionadas con el senderismo, el cicloturismo y otras practicas de turismo activo.

En el mismo Espacio Natural, destacan las posibilidades que ofrecen otras actividades de practica estacional pero que cada vez concitan mayor interés en el ámbito como son la recogida de setas (turismo micológico) o a otro nivel la caza (turismo cinegético).

Por ultimo, asociado fundamentalmente a los conjuntos históricos y a los núcleos del ámbito y unido al turismo cultural y a las actividades tradicionales que aún pueden contemplarse y visitarse en el ámbito (amplio patrimonio histórico, festivales musicales, productos gastronómicos, artesanos, etc.), el Parque Natural tiene un atractivo especial para el viaje multipropósito de rural-naturaleza-cultural, que además, si se orienta a mercados desestacionalizados (internacional), puede contribuir a mejorar los niveles de ocupación de los establecimientos turísticos del ámbito y el gasto medio por turista.

En la estrategia de desarrollo turístico es fundamental considerar el importante flujo de turismo que recibe la ciudad de Málaga y la Costa del Sol, y la posibilidad de conectar y enriquecer esta oferta turística convencional, basada fundamentalmente en el turismo litoral y urbano, con actividades y productos especializados de turismo rural y de naturaleza, dada la proximidad del Parque Natural.

Cohesión territorial

El sistema de poblamiento permite dibujar un sistema de movilidad interna basado en la red secundaria y en los caminos rurales. La ordenación y adecuación de esta red resulta estratégica para la cohesión territorial y el desarrollo de actividades productivas ligadas a la explotación de los recursos y a los usos turísticos y recreativos del espacio protegido. Además, es del todo necesario impulsar el transporte publico entre poblaciones y con ciudades cercanas, hoy en día bastante deficitario.

La mejora de las infraestructuras y el incremento de opciones de movilidad sostenible deben impactar positivamente en la fijación de la población rural y la generación de riqueza, atendiendo a criterios de compatibilidad y complementariedad de usos. Por otro lado, su mantenimiento y gestión debe contribuir a la protección y prevención de riesgos naturales como la erosión o los incendios.

3.3. Coherencia con los Planes de Ordenación del Territorio

Conforme a lo dispuesto en el artículo 5.2 de la Ley 1/1994, de 11 de enero, de Ordenación del Territorio de la Comunidad Autónoma de Andalucía, los Planes de Desarrollo Sostenible tienen la consideración de Planes con Incidencia en la Ordenación del Territorio, por estar incluidos en el Anexo II de la Ley ("Planes de

desarrollo y programas operativos para un ámbito territorial”), tal como se indica en el punto PRIMERO del Acuerdo, de 13 de septiembre de 2016, del Consejo de Gobierno por el que se aprueba su formulación.

Conforme a lo dispuesto en el artículo 17 de la Ley 1/1994, de 11 de enero, los Planes con Incidencia en la Ordenación del Territorio incluirán:

- La expresión territorial del análisis y diagnóstico del sector.
- La especificación de los objetivos territoriales a conseguir de acuerdo con las necesidades sectoriales y criterios establecidos para la Ordenación del Territorio.
- La justificación de la coherencia de sus contenidos con el Plan de Ordenación del Territorio de Andalucía y con las determinaciones de los Planes de Ordenación del Territorio de ámbito subregional que les afecten.

En este sentido, el artículo 18.3 de la Ley establece que, redactado el plan se emitirá informe sobre sus aspectos territoriales por el órgano competente en Ordenación del Territorio. Este informe tiene como finalidad evaluar la coherencia de los planes con la ordenación del territorio.

Para ello, el Plan de Ordenación del Territorio de Andalucía (POTA) establece (determinación 164) que los planes deben aportar la información necesaria para justificar dicha coherencia y que sus objetivos contribuyen a los objetivos finales de los planes de ordenación del territorio regional y de ámbitos subregionales. En particular, la información suministrada hará referencia (según los casos) a los siguientes aspectos:

- El sistema de ciudades regional o a escala intermedia, es decir, sobre la estructura de núcleos urbanos y las relaciones existentes entre ellos.
- Los principales ejes de comunicaciones y las infraestructuras básicas del sistema de transportes, de las telecomunicaciones, de la energía y del agua.
- Los equipamientos educativos, sanitarios, culturales y de servicios sociales.
- Los usos del suelo y la localización de actividades económicas.
- El uso, aprovechamiento y conservación de los recursos patrimoniales básicos.

Adicionalmente, los PDS, como planes de incidencia en la ordenación del territorio, tienen la consideración de instrumentos de la política territorial y deben contribuir a la construcción del Modelo Territorial de Andalucía en su ámbito de aplicación, debiendo cumplir, como planificación derivada del POTA, las siguientes características (determinación 173):

- La formulación y elaboración de estos planes seguirán los principios de coordinación, cooperación y participación, adoptando los mecanismos necesarios para asegurar la coherencia de sus contenidos, así como una adecuada participación activa de los organismos implicados de forma directa o indirecta con el fin de aprovechar la sinergia de todo proceso de planificación.
- Dichos planes y programas tendrán los contenidos propios que establece su propia legislación y, de acuerdo con la Ley 1/1994, un contenido adicional que deriva de su condición de ser parte activa en la consecución de los objetivos de la política territorial, armonizando sus contenidos con los objetivos y estrategias establecidos en el presente Plan.
- En todo caso, estos planes y programas deberán contener en sus respectivas Memorias un capítulo expreso que justifique la coherencia de sus propuestas y determinaciones con las estrategias y directrices o recomendaciones de desarrollo territorial establecidas en este Plan, y, en su caso, justificar que las desviaciones contribuyen en mejor manera a los objetivos globales.

Por tanto, con el fin de recabar el informe preceptivo de incidencia territorial de este Plan de Desarrollo Sostenible, se analiza a continuación la coherencia de sus contenidos con las determinaciones de los Planes de Ordenación del Territorio que afectan a su ámbito territorial.

3.3.1. Plan de Ordenación del Territorio de Andalucía

En el año 2006 se aprobó el Plan de Ordenación del Territorio de Andalucía (POTA) mediante el Decreto 206/2006, de 28 de noviembre, por el que se adapta el Plan a las Resoluciones aprobadas por el Parlamento de Andalucía en sesión celebrada los días 25 y 26 de octubre de 2006 y se acuerda su publicación.

El POTA persigue definir la organización física espacial para las funciones territoriales de Andalucía, adecuadas a sus necesidades y potencialidades actuales y diseñar una estrategia territorial andaluza global, para garantizar el fin de los desequilibrios internos y asegurar una adecuada conexión del territorio andaluz con el entorno europeo y el Magreb. Dicha organización, en su desarrollo y ordenación detallada, debe cumplir las siguientes condiciones:

- Que contribuya al desarrollo socioeconómico equilibrado de la región.
- Que proporcione el máximo nivel de articulación e integración interna y con el exterior.
- Que haga posible la sostenibilidad regional y su contribución al equilibrio ecológico global.
- Que favorezca la cohesión social y la mejora de la calidad de vida mediante el acceso equivalente a los equipamientos y servicios.

Los objetivos específicos del Plan de Ordenación del Territorio de Andalucía se dirigen hacia:

- La integración de Andalucía en los procesos de transformación económica, social y territorial que surgen del desarrollo de la sociedad de la información a escala internacional.
- La potenciación de aquellos instrumentos que se dirigen a reforzar la competitividad económica y la cohesión social y territorial, en la perspectiva de lograr la convergencia de Andalucía en la Unión Europea.
- El establecimiento de una estrategia de desarrollo territorial de Andalucía que permita movilizar su potencial urbano y productivo, garantizar unos niveles de calidad de vida equivalentes para el conjunto de la población, y avanzar hacia un modelo de desarrollo sostenible.

El Plan de Desarrollo Sostenible toma como marco de referencia territorial el Plan de Ordenación del Territorio de Andalucía, vinculando sus objetivos, líneas de actuación y medidas a los fines y objetivos anteriores y al resto de determinaciones establecidas en el POTA. De manera general, el PDS:

- Propone una concepción integral del territorio, comprendiendo todas sus componentes naturales, culturales y socioeconómicas. Esta concepción integral del territorio queda plenamente reflejada tanto en el diagnóstico del PDS como en sus objetivos, líneas de actuación y medidas, que abordan todas las componentes del territorio.
- Entiende el territorio y sus recursos como un factor esencial de oportunidades y calidad de vida, expresando su compromiso con la igualdad de oportunidades, promoviendo un reparto más equitativo de la riqueza, a través fundamentalmente de la generación de empleo local y el aumento de las rentas del trabajo, y contribuyendo a reducir la desigualdad social por motivos económicos, de género, de discapacidad u otros.
- Se rige en su desarrollo por los principios de planificación, participación, cooperación y coordinación en la actuación de las Administraciones Públicas implicadas. En este sentido, la

elaboración del PDS parte de la creación de un Grupo de Trabajo, constituido por representantes de todas las administraciones implicadas en el PDS, que ha guiado y validado la elaboración del Plan. Así mismo, el proceso de elaboración del Plan ha incluido una Fase de Participación, en el que se ha compartido con los principales actores institucionales, empresariales y sociales del territorio la concepción del Plan, con el objetivo de lograr una visión compartida de los objetivos estratégicos del mismo.

- Asume el Modelo Territorial de Andalucía definido en el POTA como esquema de organización básico del territorio, persiguiendo el desarrollo y consolidación de dicho modelo en el ámbito territorial del PDS con una perspectiva a medio-largo plazo, compartiendo con el Modelo Territorial de Andalucía los objetivos, coincidentes con los fines del PDS, de: (1) consolidar Andalucía como un territorio articulado físicamente, integrado económicamente y cohesionado socialmente en el marco de la comunidad española y europea; (2) servir de referencia y favorecer un desarrollo económico solidario y territorialmente equilibrado, que contribuya al incremento de la calidad de vida, el bienestar social y el uso racional de los recursos naturales y culturales; y (3) contribuir al desarrollo y aprovechamiento de las capacidades y valores propios del conjunto de la región y de cada una de sus partes, en la perspectiva de su plena integración en el territorio de las redes y de la sociedad de la información y el conocimiento a escala global.
- Toma, así mismo, como propios los principios orientadores del Modelo Territorial de Andalucía:
 - el reconocimiento de la diversidad natural y cultural de Andalucía, cuya conservación, valoración y difusión es perseguida explícitamente en objetivos (principalmente 1 y 3), líneas de actuación (1.1, 1.2, 3.1 y 3.3) y medidas (1, 2, 3, 5, 6, 14, y 15) del PDS.
 - el uso más sostenible de los recursos, objetivo central del PDS presente en todos sus objetivos operativos, en los que se orientan hacia la sostenibilidad áreas estratégicas del ámbito como son el agua, los residuos, la energía y la movilidad (Objetivo 5), la agricultura, la ganadería y los aprovechamientos forestales (Objetivo 2) o el turismo (Objetivo 3).
 - la cohesión social y el equilibrio territorial, que se entienden estrechamente vinculados a la integración económica, para los que el PDS constituye un instrumento de intervención que puede contribuir al desarrollo y la solución de problemas sociales, principalmente, en el mundo rural, como uno de los tres ámbitos identificados en el POTA donde la quiebra de la cohesión social, por sus bajos niveles de renta y empleo, sus problemas de accesibilidad y su tendencia al despoblamiento, pueden resultar determinantes para la integración y articulación del territorio.
 - la integración y la cooperación territorial, que es igualmente un objetivo prioritario del PDS para su ámbito territorial, implícito y transversal a todo el plan, y explicitado particularmente a través de medidas tanto para mejorar su conexión e integración económica, ya sea interior al ámbito (medidas 4, 5, 7, 8, 13, 24, 29...) o con el exterior (medidas 13, 14, 18, 24, 30...), como para mejorar las capacidades y la eficacia en la gestión territorial (medidas 19, 25, 26, 27, 28 y 29).

El análisis detallado de la coherencia de los contenidos del PDS con el Plan de Ordenación del Territorio de Andalucía se muestra en el Anexo II.

3.3.2. Plan de Ordenación del Territorio de la Costa del Sol Oriental-Axarquía

El Plan de Ordenación del Territorio de la Costa del Sol Oriental-Axarquía de la provincia de Málaga fue aprobado en 2006, por Decreto 147/2006, de 18 de julio (BOJA nº 192 de 3 de octubre de 2006) e incluye

entre sus 29 municipios a los términos municipales del PDS de la provincia malagueña (Alcaucín, Canillas de Aceituno, Canillas de Albaida, Cómpeta, Frigiliana, Nerja, Sedella y Salares).

El ámbito de la Costa del Sol Oriental-Axarquía es un territorio de oportunidades. Sus características climáticas, paisajísticas, de litoralidad y de posición territorial en el eje surmediterráneo de Andalucía constituyen los elementos básicos en los que se sustenta su potencial, basado en la actualidad principalmente en la agricultura y el turismo.

Este territorio se encuentra en un momento crítico, un cambio trascendente en sus transformaciones territoriales protagonizado por las nuevas demandas residenciales. El Plan debe orientar estos nuevos procesos y darle una respuesta positiva, sin afectar a la conservación de los recursos naturales no renovables, a los ecosistemas valiosos y a la identidad territorial.

La estrategia del Plan se sitúa en la perspectiva de potenciar estas oportunidades y promover otras nuevas, removiendo los obstáculos y aprovechando las ventajas potenciales existentes para apoyar de forma ordenada el desarrollo territorial de este ámbito. A estos efectos, los contenidos del Plan se concretan en un modelo de ordenación dirigido a la consecución de los siguientes objetivos generales:

- Contribuir a una mayor integración del litoral en el eje costero de la Costa del Sol.
- Potenciar la articulación territorial interna mediante la mejora de las infraestructuras viarias y de transportes, y dotaciones de equipamientos.
- Promover un desarrollo ordenado de los usos residenciales, turísticos e industriales del interior de la Axarquía, que asegure su adecuada integración en el territorio.
- Dotar a la franja litoral de un modelo de ordenación que resuelva las tensiones entre los distintos usos.
- Mejorar la funcionalidad del espacio productivo de la agricultura de regadío y su ordenación, y propiciar un mayor ahorro de los recursos hídricos.
- Proteger y valorizar los recursos ambientales, paisajísticos y culturales del Ámbito.
- Reducir la creciente incidencia de los riesgos naturales.
- Ordenar las infraestructuras del ciclo del agua, energéticas y de telecomunicaciones, y establecer las medidas que aseguren la demanda previsible.

En el Anexo II se relacionan los contenidos del PDS con los objetivos y determinaciones del Plan de Ordenación del Territorio de la Costa del Sol Oriental-Axarquía de la provincia de Málaga, de manera que se puede constatar la adecuación del PDS con este Plan de ámbito subregional.

3.3.3. Plan de Ordenación del Territorio de la Costa Tropical de Granada

El Plan de Ordenación del Territorio de la Costa Tropical, aprobado mediante Decreto 369/2011, de 20 de diciembre, tiene por finalidad establecer el marco de referencia para la ordenación y desarrollo sostenible del litoral granadino, con el objeto de garantizar y compatibilizar la preservación de los recursos ambientales y territoriales con el progreso socioeconómico y la mejora de la calidad de vida de sus habitantes. El Decreto 59/2006, de 14 de marzo, por el se acordó su formulación, establece los objetivos a cuya consecución se dirige el modelo territorial propuesto:

- Potenciar la cohesión e integración territorial del ámbito.
- Optimizar la funcionalidad de las infraestructuras de transporte.

- Propiciar la complementariedad del sistema de asentamientos y el desarrollo ordenado del espacio urbanizado.
- Favorecer la creación de nuevas áreas de oportunidad para usos productivos.
- Mejorar la articulación interna del ámbito y con los ámbitos territoriales limítrofes.
- Mejorar la ordenación y competitividad de los recursos productivos.
- Favorecer la compatibilidad entre los usos y actividades presentes en el territorio, en especial de la agricultura y el turismo, y minimizar sus costes económicos, sociales y ambientales.
- Promover el uso racional de los recursos ambientales, culturales y paisajísticos, corregir los factores de riesgo y preservar e integrar en la estructura territorial los Espacios Naturales Protegidos, siempre de acuerdo con las prescripciones de su normativa específica.
- Establecer las medidas para la efectiva integración de las nuevas infraestructuras en desarrollo, prever las reservas de suelo que permitan la instalación de aquéllas que se consideren necesarias para el futuro y potenciar la mejora de la calidad de los destinos turísticos.

Teniendo en cuenta que únicamente se ve afectado por este Plan de Ordenación de ámbito subregional un municipio del PDS (Otívar), no se realiza un análisis detallado como en los Planes anteriormente indicados. No obstante, se constata que los objetivos, líneas de actuación y medidas del Plan de Desarrollo Sostenible están en consonancia con los objetivos generales de este Plan de ámbito Subregional, anteriormente numerados.

3.3.4. Plan Especial de Protección del Medio Físico de la provincia de Granada

Dicho Plan tiene como finalidad determinar o establecer las medidas necesarias en el orden urbanístico para asegurar la protección del medio físico natural en la Provincia, sienta estos, el paisaje y las bellezas naturales; los suelos agrícolas forestales o ganaderos; los espacios de interés ecológico, científico, cultural o recreativo; los yacimientos arqueológicos; las aguas, tanto superficiales como subterráneas y las zonas de recarga de acuíferos; así como cualesquiera otros elementos del medio natural susceptibles de protección mediante la regulación de usos del suelo.

Para lograr su finalidad protectora, el Plan determina las zonas de la Provincia que debe someterse específicamente a protección; señala los distintos usos que puede hacerse del suelo en las zonas protegidas; sienta los criterios de protección de los valores que dentro de su ámbito se encierran; y fija normas específicas para la realización de determinadas actividades en todo el territorio provincial.

Una vez descritos los puntos claves de los planes de ordenación del territorio, se concluye que este II Plan de Desarrollo Sostenible del Parque Natural Sierras de Tejeda, Almijara y Alhama es acorde con los principios expuestos, no contradiciéndose en su redacción con los mismos.

3.4. Coherencia con la Sostenibilidad Ambiental

La conservación de los ecosistemas y la calidad ambiental del Parque Natural Sierras de Tejeda, Almijara y Alhama precisa integrar las medidas de desarrollo social y económico con el mantenimiento de sus valores naturales y culturales en una relación que mutuamente aporte valor. Sobre la base de este modelo, el Plan debe concebirse como un instrumento centrado en fortalecer una cultura social y productiva de desarrollo local basada en los valores de sostenibilidad, innovación y diferenciación, con la integración y participación de los agentes locales como eje vertebrador del mismo. De este modo, la participación debe ser entendida

como corresponsabilidad social entre instituciones y ciudadanía en torno a unas claves de desarrollo local que habrá que ir diseñando y compartiendo.

Figura 31 Esquema del procedimiento de Evaluación Ambiental de Planes y Programas.

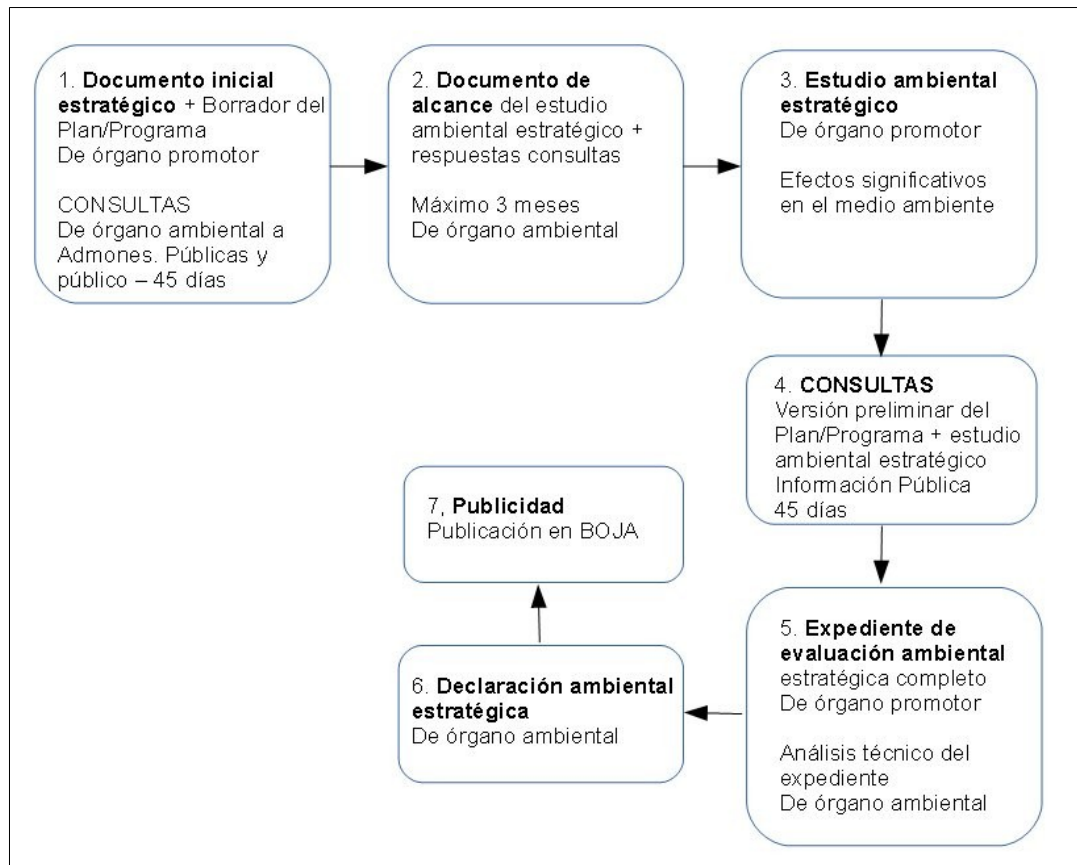

El II Plan de Desarrollo Sostenible del Parque Natural Sierras de Tejeda, Almijara y Alhama ha sido impulsado por la Secretaría General de Medio Ambiente, Agua y Cambio Climático, contando en la elaboración del mismo con la colaboración de las personas titulares de las Delegaciones Territoriales de Agricultura, Ganadería, Pesca y Desarrollo Sostenible en Málaga y en Granada, de su personal adscrito en el Servicio de Espacios Naturales Protegidos y de la persona Directora Conservadora del Parque Natural. Este hecho lleva implícito el respeto por el entorno natural. En la elaboración de este Plan:

- Se han tenido en cuenta los objetivos ambientales emanados de la Junta de Andalucía, del Gobierno español y de los Convenios Internacionales a los que esta adherida España.
- Su enfoque está basado en la búsqueda de la sostenibilidad ambiental de las actividades económicas consideradas novedosas en el Plan.
- Tiene como una de sus prioridades el reorientar las actividades económicas existentes hacia unas menos exigentes en el consumo de recursos naturales y con menor impacto ambiental.
- Como no puede ser de otra forma en un espacio natural de tales características, se establece que las acciones que promuevan el desarrollo económico no afecten al paisaje de este territorio.
- Se considera en todo momento la planificación territorial de la Junta de Andalucía.

- Se considera el patrimonio natural e histórico presente en el área estudiada como el mayor de los activos para el desarrollo socioeconómico, y por tanto es una prioridad su conservación, tanto de los hábitats, factores físicos como su paisaje.

En Andalucía es la Ley 7/2007, de 9 de julio, de Gestión Integrada de la Calidad Ambiental la que intenta dar respuesta a las tres dimensiones del concepto de desarrollo sostenible: ambiental, social y económica. La sostenibilidad integra aspectos humanos, ambientales, tecnológicos, económicos, sociales, políticos o culturales que deben ponderarse a la hora de proporcionar a la sociedad un marco normativo que se adecue a las nuevas formas de gestión y planificación, tanto públicas como privadas.

La coherencia de este II Plan de Desarrollo con la sostenibilidad ambiental se encuentra plenamente establecida por el hecho que ha sido sometido al procedimiento de la evaluación ambiental estratégica ordinaria para la formulación de la declaración ambiental estratégica, expuesto en el art. 38 de la anteriormente citada Ley 7/2007 y que se refleja en el siguiente cuadro, tras el cual se formulará la Declaración Ambiental Estratégica.

3.4.1. Incidencia en materia de cambio climático

En el marco normativo estatal, la Ley 7/2021, de 20 de mayo, de cambio climático y transición energética establece, en su artículo 21.1, que la planificación y gestión territorial y urbanística deberá incorporar la consideración, en su elaboración, de los riesgos derivados del cambio climático, así como la integración de las medidas necesarias para propiciar la adaptación progresiva y resiliencia frente al cambio climático.

Por otro lado, el artículo 19 de la Ley 8/2018, de 8 de octubre, de medidas frente al cambio climático y para la transición hacia un nuevo modelo energético en Andalucía establece que las actividades de planificación autonómica y local relativas a las áreas estratégicas para la adaptación al cambio climático establecidas en el artículo 11 de la citada ley tendrán la consideración de planes con incidencia en materia de cambio climático. Por tanto, los Planes de Desarrollo Sostenible, en tanto que tienen la consideración de planes con incidencia en la ordenación del territorio y que abordan varias de las otras áreas estratégicas para la adaptación al cambio climático, tienen la consideración de planes con incidencia en materia de cambio climático.

Conforme a lo dispuesto en el artículo 19.2 de la Ley 8/2018, de 8 de octubre, los planes y programas con incidencia en materia de cambio climático y transición energética, sin perjuicio de los contenidos establecidos por la correspondiente legislación o por el acuerdo que disponga su formulación, incluirán:

- El análisis de la vulnerabilidad al cambio climático de la materia objeto de planificación y su ámbito territorial, desde la perspectiva ambiental, económica y social y de los impactos previsibles, conforme a lo dispuesto en esta ley.
- Las disposiciones necesarias para fomentar la baja emisión de gases de efecto invernadero y prevenir los efectos del cambio climático a medio y largo plazo.
- La justificación de la coherencia de sus contenidos con el Plan Andaluz de Acción por el Clima. En el caso de que se diagnosticaran casos de incoherencia o desviación entre los instrumentos de planificación y los resultados obtenidos, se procederá a su ajuste de manera que los primeros sean coherentes con la finalidad perseguida.
- Los indicadores que permitan evaluar las medidas adoptadas, teniendo en cuenta la información estadística y cartográfica generada por el Sistema Estadístico y Cartográfico de Andalucía.
- El análisis potencial del impacto directo e indirecto sobre el consumo energético y los gases de efecto invernadero.

Conforme a lo dispuesto en el artículo 19.3 de la Ley 8/2018, de 8 de octubre, dado que los Planes de Desarrollo Sostenible están sometidos a evaluación ambiental estratégica, la valoración del cumplimiento de las anteriores determinaciones se ha llevado a cabo en el procedimiento de evaluación ambiental, y su análisis se recoge en el Estudio Ambiental Estratégico del presente Plan.

3.4.2. Coherencia con la Estrategia Andaluza de Desarrollo Sostenible 2030 y con la Agenda 2030

La Estrategia Andaluza de Desarrollo Sostenible 2030, aprobada por Acuerdo de 5 de junio de 2018, del Consejo de Gobierno, constituye el instrumento de orientación estratégica para alcanzar la sostenibilidad ambiental, económica y social de las políticas de la Comunidad Autónoma y para la contribución de Andalucía a la consecución de los objetivos de desarrollo sostenible de Naciones Unidas recogidos en la Agenda 2030.

Su objetivo general es orientar y reforzar las políticas e iniciativas públicas y privadas con incidencia en la comunidad autónoma andaluza, hacia un modelo de desarrollo sostenible basado en la transición a una economía verde y en la integración de las consideraciones ambientales, económicas y sociales, y que este modelo sea percibido como motor de desarrollo socioeconómico y reconocida su potencialidad para la creación de empleo.

Estas orientaciones se han definido mediante líneas de actuación (37) que se desglosan en medidas (226) estructuradas en las siguientes 13 áreas que se han considerado prioritarias para avanzar en el camino de la sostenibilidad:

- Cohesión social
- Salud
- Educación y formación
- Gobernanza
- Recursos naturales
- Calidad ambiental
- Energía
- Cambio climático
- Movilidad
- Innovación y TICs
- Competitividad y empleo verde
- Producción y consumo sostenibles
- Desarrollo rural

Todo este conjunto de directrices están alineadas con cada uno de los 17 Objetivos de la Agenda 2030 de Naciones Unidas, por lo que la EADS constituye el primer paso para la implementación en Andalucía de esta Agenda de carácter mundial que se plantea la consecución de unas metas concretas para el año 2030.

La EADS 2030 constituye el principal instrumento marco de planificación estratégica de los Planes de Desarrollo Sostenible. Estos pueden ser considerados la aplicación de la EADS 2030 a ámbitos territoriales concretos, los Parques Naturales y sus Áreas de Influencia Socioeconómica. En consecuencia, los objetivos,

líneas de actuación y medidas del Plan de Desarrollo Sostenible se vinculan con los objetivos, líneas estratégicas y medidas de la EADS 2030, siendo por tanto el Plan coherente con los fines de la EADS.

En el Anexo III, se recoge la vinculación de las medidas del II Plan de Desarrollo Sostenible del Parque Natural Sierras Tejeda, Almijara y Alhama y su Área de Influencia Socioeconómica con las 13 áreas estratégicas de la Estrategia Andalucía de Desarrollo Sostenible 2030 y con los 17 Objetivos de Desarrollo Sostenible de la Agenda 2030 de Naciones Unidas.

3.5. Coherencia con Planes de índole socioeconómica

En la redacción de este Plan, se han tenido en cuenta aquellos planes sectoriales de índole socioeconómica que afectan a su ámbito territorial. De manera particular, se han incorporado las determinaciones de la Agenda por el Empleo, Plan Económico de Andalucía 2014-2020, como instrumento estratégico de desarrollo regional para el impulso del crecimiento económico y el empleo. Constituye el marco de referencia estratégico para el conjunto de las planificaciones y políticas de la Junta de Andalucía y la aplicación de los Fondos Europeos de la UE en la Comunidad Autónoma de Andalucía. Esta función corresponderá durante el período 2021-2027 a la Estrategia para la Transformación Económica de Andalucía 2021-2027 (ETEA), cuyo Acuerdo de formulación fue aprobado por el Consejo de Gobierno el 6 de noviembre de 2019.

La Agenda por el Empleo tiene por objetivo final Impulsar un modelo económico-productivo basado en la innovación, la sostenibilidad ambiental y la cohesión social y que sea capaz de aumentar el tejido empresarial y generar empleo de calidad. Para alcanzar este objetivo, establece tres grandes bloques de estrategias: económicas, ambientales y territoriales, y sociales e institucionales, siendo los objetivos, líneas de actuación y medidas del PDS plenamente coherentes con aquellas.

3.6. Integración del objetivo de igualdad

Conforme al principio de transversalidad de género, el artículo 5 de la Ley 12/2007, de 26 de noviembre, para la promoción de la igualdad de género en Andalucía, establece que los poderes públicos potenciarán que la perspectiva de la igualdad de género esté presente en la elaboración, ejecución y seguimiento de las disposiciones normativas, de las políticas en todos los ámbitos de actuación, considerando sistemáticamente las prioridades y necesidades propias de las mujeres y de los hombres, teniendo en cuenta su incidencia en la situación específica de unas y otros, al objeto de adaptarlas para eliminar los efectos discriminatorios y fomentar la igualdad de género. Para el desarrollo de este principio, el artículo 6.2 de la Ley establece que todos los proyectos de ley, disposiciones reglamentarias y planes que apruebe el Consejo de Gobierno incorporarán, de forma efectiva, el objetivo de la igualdad por razón de género. Los Planes de Desarrollo Sostenible están sometidos a esta prescripción, en tanto que planes cuya aprobación corresponde al Consejo de Gobierno, conforme a lo establecido en el artículo 20.4 de la Ley 2/1989, de 18 de julio, por la que se aprueba el Inventario de Espacios Naturales Protegidos de Andalucía y se establecen medidas adicionales para su protección.

A tal fin, conforme a lo dispuesto en el artículo 6 de la Ley 12/2007, de 26 de noviembre, y en el Decreto 17/2012, de 7 de febrero, por el que se regula la elaboración del Informe de Impacto de Género, en el proceso de tramitación de los Planes de Desarrollo Sostenible, deberá emitirse por parte de la Secretaría General de Medio Ambiente, Agua y Cambio Climático, como Centro Directivo responsable de la elaboración y seguimiento de los mismos, un informe de evaluación del impacto de género que recoja una evaluación previa de los resultados y efectos que dichas disposiciones puedan tener sobre mujeres y hombres, así como la incidencia de sus resultados en relación con la igualdad de oportunidades entre ambos sexos.

Como establece el artículo 20.4 de la Ley 2/1989, de 18 de julio, los Planes de Desarrollo Sostenible tienen por objeto la dinamización de las estructuras socioeconómicas de los municipios incluidos en los Parques Naturales salvaguardando la estabilidad ecológica medioambiental. Además, entre sus fines se incluyen el desarrollo de las capacidades sociales, la participación ciudadana, la protección de la salud, del bienestar y la mejora de la calidad de vida de todos los miembros de la comunidad, la equidad social y la integración social. La igualdad y equidad de género representan condiciones necesarias para la consecución de la cohesión y el desarrollo social. Es por ello que, como políticas públicas, los Planes de Desarrollo Sostenible deben constituir instrumentos de intervención para la promoción de la igualdad de género en su ámbito territorial y competencial, en tanto que sus áreas de actuación cubren un amplio rango de ámbitos sociales en los que se dan, aún actualmente, situaciones de desigualdad e inequidad. Para ello, los Planes de Desarrollo Sostenible debe procurar la integración de la perspectiva de género en su proceso de planificación.

La incorporación de la perspectiva de género en el Plan de Desarrollo Sostenible se ha sustentado sobre los siguientes tres principios:

- Perspectiva de género. Parte del reconocimiento de la existencia de relaciones de poder por razones de sexo, de que dichas relaciones han sido constituidas históricamente y de que las mismas atraviesan todo el entramado social, articulándose con otras relaciones sociales.
- Transversalidad de género. La perspectiva de género debe quedar incorporada a todos los niveles y en todas las etapas del proceso de planificación.
- Interseccionalidad. La desigualdad de género no opera de forma aislada, sino en relación y en combinación con otros factores de desigualdad, como la raza, la edad, nivel socioeconómico, nivel de estudios, área geográfica de residencia, etc.

4

Objetivos, líneas y medidas del Plan de Desarrollo Sostenible

4.1. Proceso de elaboración del II Plan de Desarrollo Sostenible

El proceso de elaboración del II Plan de Desarrollo Sostenible del Parque Natural Sierras de Tejeda, Almijara y Alhama ha seguido el esquema de la Figura 32.

4.1.1. Grupo de Trabajo

El Grupo de Trabajo del II Plan de Desarrollo Sostenible del Parque Natural Sierras de Tejeda, Almijara y Alhama se constituyó mediante Resolución, de 24 de enero de 2017, de la Secretaría General de Medio Ambiente y Cambio Climático, estando formado por:

- Las personas titulares de los Órganos Territoriales con competencias en materia de Medio Ambiente en las provincias de Málaga y Granada.
- El/la Director/a Conservador/a del Parque Natural Sierras de Tejeda, Almijara y Alhama.
- Las personas responsables de los Servicios de Espacios Naturales Protegidos de los Órganos Territoriales con competencias en materia de Medio Ambiente en las provincias de Málaga y Granada.
- La persona responsable del Servicio de Dinamización Socioeconómica del Órgano Directivo con competencias en la elaboración y seguimiento de los Planes de Desarrollo Sostenible.
- Una persona en representación de cada Órgano Territorial con competencias en materia de Agricultura y Ganadería en las provincias de Málaga y Granada.
- Una persona en representación de cada Órgano Territorial con competencias en materia de Turismo en las provincias de Málaga y Granada.
- Una persona en representación de cada Órgano Territorial con competencias en materia de Cultura en las provincias de Málaga y Granada.
- Una persona en representación del Grupo de Desarrollo Rural de la Axarquía.
- Una persona en representación del Grupo de Desarrollo Rural del Poniente Granadino
- Una persona en representación del Grupo de Desarrollo Rural del Valle de Lecrín-Temple y Costa.
- Una persona en representación de cada Gerencia de la Agencia de Innovación y Desarrollo de Andalucía (IDEA) en las provincias de Málaga y Granada.

- Una persona en representación por cada uno de los Centros Andaluces de Emprendimiento (CADE) que se encuentran en el Área de Influencia Socioeconómica del Parque Natural Sierras de Tejeda, Almijara y Alhama (Alhama de Granada y Nerja).
- Un persona en representación del Ayuntamiento de Alcaucín.
- Un persona en representación del Ayuntamiento de Canillas de Aceituno.
- Un persona en representación del Ayuntamiento de Canillas de Albaida.
- Un persona en representación del Ayuntamiento de Frigiliana.
- Un persona en representación del Ayuntamiento de Cómputa.
- Un persona en representación del Ayuntamiento de Nerja.
- Un persona en representación del Ayuntamiento de Salares.
- Un persona en representación del Ayuntamiento de Sedella.
- Un persona en representación del Ayuntamiento de Alhama de Granada.
- Un persona en representación del Ayuntamiento de Arenas del Rey.
- Un persona en representación del Ayuntamiento de Játar.
- Un persona en representación del Ayuntamiento de Jayena.
- Un persona en representación del Ayuntamiento de Otívar.

Para el mejor cumplimiento de sus funciones, las personas que componen el grupo de trabajo podrán invitar a cuantas personas estimen convenientes, en razón de su experiencia y conocimiento de los asuntos concretos que figuren en el orden del día de la reunión, las cuales podrán actuar con voz pero sin voto.

Han sido funciones del Grupo de Trabajo las siguientes:

- Dinamizar la participación social en el proceso de elaboración del Plan.
- Dirigir los trabajos y estudios técnicos donde se apoye la participación responsable y consecuente de las entidades locales concernidas.
- Redactar los documentos del Plan.
- Dinamizar el seguimiento, evaluación y participación social durante la gestión del Plan.

4.1.2. Fase de Participación

Tal y como establece en el Acuerdo de Formulación, el proceso de elaboración del Plan de Desarrollo Sostenible incluye una Fase de Participación. La participación social tendrá como objetivo lograr una visión compartida de los objetivos estratégicos del Plan por parte de los agentes tanto institucionales como privados del territorio, para lo que se propiciará que sea lo más amplia y representativa posible, tanto en la fase de elaboración estratégica del mismo como en su propio seguimiento.

La Delegación Territorial de Agricultura, Ganadería, Pesca y Desarrollo Sostenible en Málaga ha llevado a cabo el impulso y dinamización de la participación de los distintos agentes implicados en la elaboración del Plan de Desarrollo Sostenible de las Sierras de Tejeda, Almijara y Alhama, así como las convocatorias, el procedimiento, la forma y los objetivos del funcionamiento de los distintos foros realizados.

La participación realizada para elaborar el presente Plan se ha estructurado en 2 reuniones temáticas, en las que se han invitado a los distintos agentes locales vinculados con las materias en cuestión, y dos reuniones dirigidas a la ciudadanía en general.

- Foro de Procesos productivos
 - Lugar y fecha: Arenas del Rey (Edificio de Usos Múltiples). 27 de septiembre de 2017.
 - Asistencia: 25 personas.
- Foro de Turismo
 - Lugar y fecha: Jardín Botánico Detunda-Cueva de Nerja. 17 de octubre de 2017.
 - Asistencia: 24 personas.
- Foro I de Participación ciudadana
 - Lugar y fecha: Centro Cultural Villa de Nerja (Málaga). 26 de octubre de 2017.
 - Asistencia: 19 personas.
- Foro II de Participación ciudadana
 - Lugar y fecha: Ayuntamiento de Fornes (Granada). 9 de noviembre de 2017.
 - Asistencia: 50 personas

Entre los distintos foros llevados a cabo, han participado agentes sociales y económicos de diversa índole y representación territorial: Ayuntamientos, Mancomunidades, Diputaciones Provinciales, Grupos de Desarrollo Rural, Centro Andaluz de Emprendimiento, Organizaciones Comarcales Agrarias, Cooperativas, Asociaciones de Empresas, empresas de gestión forestal, turística y agroalimentaria, Asociaciones Ecologistas, de Mayores, Jóvenes, Mujeres, Vecinales, de Caza, Personal Técnico de la Administración Autónoma, y ciudadanía en general.

Finalmente, tras el tratamiento de todos los aportes recibidos y con el fin de favorecer nuevamente la participación, se ha puesto a disposición de las personas interesadas una primera versión del Plan a través de la página web de la Consejería de Agricultura, Ganadería, Pesca y Desarrollo Sostenible. Tras dicha publicación se ha informado a través de correo electrónico, proporcionando en dicho envío una ficha que facilite recoger las propuestas, así como su valoración e incorporación al documento, según el caso.

Figura 32 Esquema de elaboración del Plan de Desarrollo Sostenible

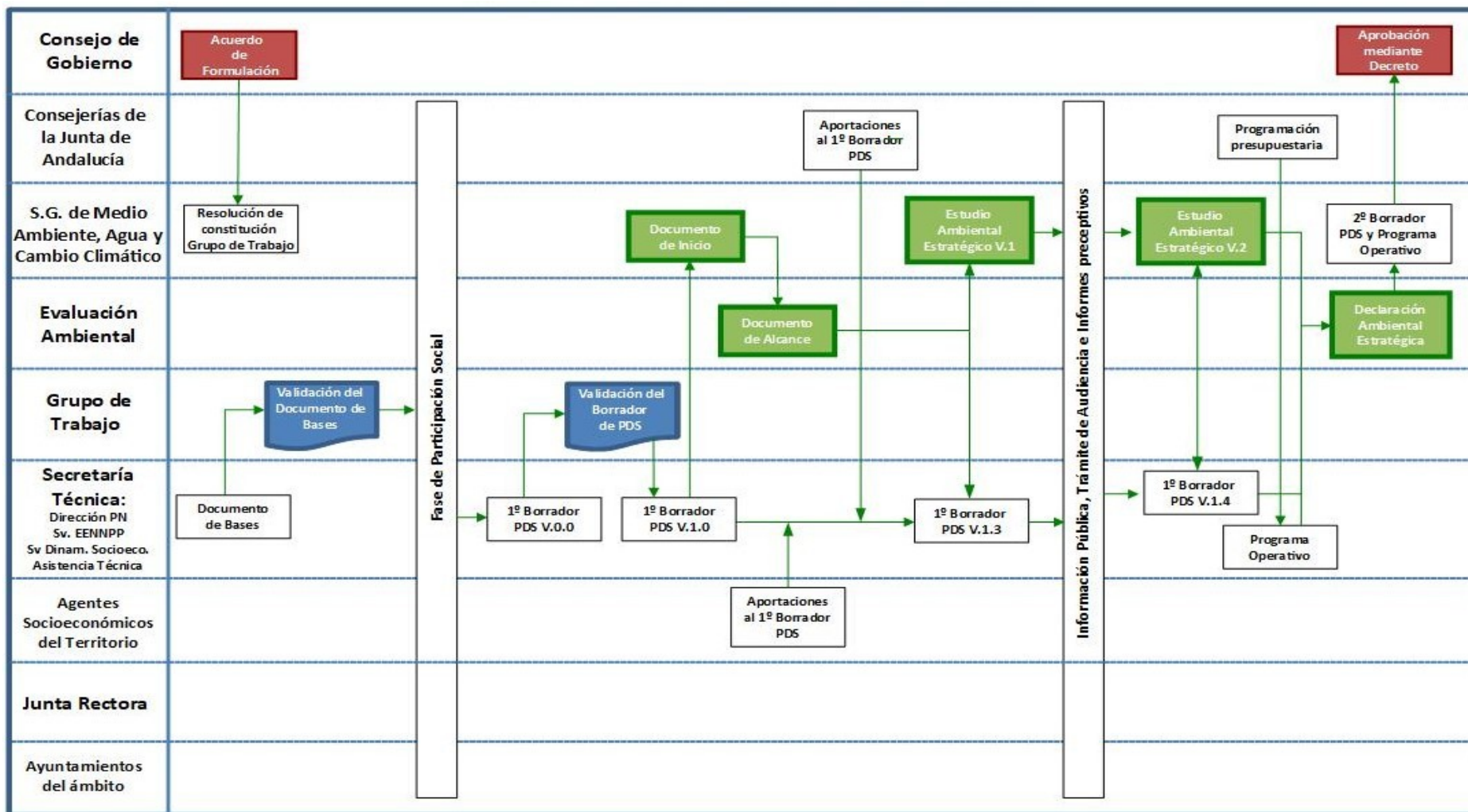

4.2. Objetivos del Plan

El proceso de participación ha permitido generar una serie de propuestas o formulaciones generales que aluden a la forma en la que se deben integrar los diversos intereses en juego, a la importancia del Parque Natural como soporte relacional de los ámbitos natural, económico y social, y a la urgente necesidad de mejorar la articulación y la coordinación entre las distintas instancias que pretenden contribuir al desarrollo sostenible del propio Parque Natural y su Área de Influencia Socioeconómica.

En desarrollo de las finalidades, se formulan los siguientes Objetivos Generales, los cuales concretan los fines anteriores y responden a las conclusiones de los análisis técnicos realizados y la percepción de oportunidad sobre los temas en que es conveniente concentrar la tarea del Plan.

Tabla 42 Objetivos generales del Plan

Objetivos Generales
1. FORTALECER LA PROTECCIÓN Y EL APROVECHAMIENTO SOSTENIBLE DE LOS RECURSOS NATURALES DEL TERRITORIO.
2. IMPULSAR LAS ESTRUCTURAS PRODUCTIVAS Y LA CREACIÓN DE EMPLEO.
3. POTENCIAR EL SECTOR TURÍSTICO Y RECREATIVO DEL PARQUE NATURAL.
4. FOMENTAR LA FORMACIÓN PROFESIONAL Y LA SENSIBILIZACIÓN AMBIENTAL.
5. DESARROLLAR EQUIPAMIENTOS E INFRAESTRUCTURAS EN EL ÁMBITO DEL PARQUE NATURAL.
6. IMPULSAR ESTRATEGIAS DE COMUNICACIÓN Y COLABORACIÓN, Y POLÍTICAS SOCIALES, COMO MECANISMO DE FORTALECIMIENTO DE LA COHESIÓN SOCIAL EN EL ÁMBITO DEL PLAN

Objetivo 1. Fortalecer la protección y el aprovechamiento sostenible de los recursos naturales del territorio

El Parque Natural Sierras de Tejeda, Almijara y Alhama presenta una riqueza natural de gran relevancia. Sin embargo, los ecosistemas están amenazados por su fragilidad y vulnerabilidad. La supervivencia de estos requieren mejorar la gestión de los recursos naturales y potenciar la conservación de los ecosistemas. Se hace imprescindible impulsar la prevención de los incendios forestales y el respeto hacia la biodiversidad existente. La consecución de este objetivo está intrínsecamente ligado a la protección de los paisajes y el aprovechamiento forestal sostenible.

Objetivo 2. Impulsar las estructuras productivas y la creación de empleo

El ámbito del Plan muestra tasas de desempleo significativas, baja cualificación de la población en edad de trabajar y unas estructuras productivas débiles. A esto se une la falta de cooperación empresarial.

En el marco del II Plan de Desarrollo Sostenible se trabajará para superar estas debilidades, basando la estrategia en el fortalecimiento de los sectores agrario, forestal, agroalimentario y turístico mediante la innovación, la adaptación a las nuevas demandas de singularidad y calidad de productos, y posterior presencia en los mercados, el impulso a las empresas de economía verde, y el fomento de iniciativas basadas en las nuevas tecnologías, la comunicación y el marketing.

Objetivo 3. Potenciar el sector turístico y recreativo del Parque Natural

El espacio turístico de Sierra Tejeda, Almijara y Alhama cuenta con unos recursos naturales, culturales y gastronómicos de un valor excepcional. A su vez, el Parque Natural es un lugar ideal para la práctica de

determinadas actividades deportivas al aire libre, relacionadas con el senderismo, el cicloturismo, y otras prácticas de turismo activo.

Por otro lado, hay que tener en cuenta la proximidad del litoral y la cercanía de zonas turísticas muy desarrolladas, lo que puede restar cierta competitividad a los alojamientos del interior, y por tanto a la posibilidad de incrementar las pernoctaciones dentro del Parque Natural.

En este sentido, y dada la alta concentración de personas turistas de esas zonas litorales, existe la oportunidad de convertir el Parque Natural en espacio de referencia para las actividades deportivas de naturaleza (senderismo, bicicleta, rutas ecuestres, etc.), para las actividades en la naturaleza, o para la degustación de productos de calidad.

Así, el objetivo respecto al sector turístico, en el marco del presente Plan, consiste en la promoción y aprovechamiento turístico de los recursos y oportunidades existentes, resaltando la calidad intrínseca asociada al Parque Natural, así como identificar nuevas oportunidades empresariales y empleos, con objeto de incrementar los ingresos de la población rural, proporcionando incentivos a las iniciativas locales de desarrollo que utilicen los recursos rurales, sobre la necesidad de adaptar sus proyectos en favor de una compatibilidad entre el desarrollo económico y la conservación de los espacios naturales protegidos, permitiendo acciones de bajo impacto, de iniciativa pública y privada, que supongan la mejora de equipamientos e infraestructuras.

Objetivo 4. Fomentar la formación profesional y la sensibilización ambiental

El Parque Natural Sierras de Tejeda, Almijara y Alhama ofrece importantes oportunidades de generación de empleo, asegurando así un crecimiento económico sostenible con el medio natural en los próximos años.

Sin embargo, se ha detectado la necesidad de formación en varios aspectos, para que la población, sobre todo respecto al sector de jóvenes y mujeres, pueda aprovechar adecuadamente este potencial de crecimiento. La formación profesional cualificada en puestos que demandan los actuales sectores productivos, formación de profesionales en activo para poder avanzar en la comercialización e incremento del valor de los productos locales, y formación y sensibilización ambiental que permita una economía sostenible con el entorno, añadiendo además identidad territorial alrededor del Parque Natural, son algunas de las líneas de actuación que se deberían impulsar.

Objetivo 5. Desarrollar equipamientos e infraestructuras en el ámbito del Parque Natural

El Parque Natural Sierras de Tejeda, Almijara y Alhama cuenta con una amplia red de equipamientos e infraestructuras. Sin embargo, existen posibilidades de incrementar su desarrollo y mejorar las labores de mantenimiento y conservación asociadas.

En este sentido, uno de los objetivos del presente Plan consiste en desarrollar nuevas infraestructuras que faliciten y mejoren la movilidad existente, el uso de la telecomunicación, así como un adecuado uso y gestión sostenible de los recursos, el agua, la energía y los residuos, todo ello junto a una mejora de las ya existentes.

Objetivo 6. Impulsar estrategias de comunicación y colaboración, y políticas sociales, como mecanismo de fortalecimiento de la cohesión social en el ámbito del plan.

Con objeto de alcanzar una óptima integración del Parque Natural en su Área de Influencia Socioeconómica, la ciudadanía debe alcanzar un grado de implicación y participación que satisfaga sus expectativas.

Es por ello que la participación ciudadana en la toma de decisiones del Parque Natural conforma un objetivo fundamental para el presente Plan. A su vez, y de forma paralela, debe mejorarse y agilizarse la

comunicación entre las distintas administraciones públicas que se encuentran dentro de dicha Área de Influencia.

Por tanto, es fundamental desarrollar líneas de acción conjunta como el impulso del asociacionismo, la implicación institucional en sus diferentes niveles y la lucha por la igualdad de toda la ciudadanía del área de influencia. De esta manera, se logra la optimización del uso de los recursos públicos y privados existentes y se logra una cooperación real y efectiva, entre y con el sector privado y la ciudadanía en general.

4.3. Líneas de Actuación

Tanto la labor llevada a cabo por el Grupo de Trabajo como aquella realizada en los foros de participación, ha permitido establecer los Objetivos del Plan. Para alcanzar dichos objetivos se han definido varias líneas de actuación (Tabla 43), que constituyen el cuerpo programático del Plan. Estas concretan los objetivos y especifican la forma de obtener su logro. Las líneas de actuación son contenidos que el Plan formula y que deben ser trasladados a las actuaciones administrativas regulares, a los planes que se formulen, a los proyectos que se desarrollen en los programas operativos, a la gestión de espacios y a la gestión de procesos.

Tabla 43 Líneas de Actuación

Objetivos	Líneas de Actuación
1. Fortalecer la protección y el aprovechamiento sostenible de los recursos naturales del territorio	1.1 Proteger y restaurar los hábitats naturales
	1.2 Conservar el monte como base para la biodiversidad
	1.3 Impulsar la planificación ambiental
	1.4 Poner en valor el patrimonio del Parque Natural
2. Impulsar las estructuras productivas y la creación de empleo	2.1 Fomentar la agricultura y la ganadería local y ecológica
	2.2 Fomentar los aprovechamientos forestales
	2.3 Incentivar las iniciativas emprendedoras y la creación de empresas
	2.4 Impulsar la industria agroalimentaria y la artesanía
3. Potenciar el sector turístico y recreativo del Parque Natural	3.1 Desarrollar la planificación y promoción turística
	3.2 Promocionar el patrimonio gastronómico e histórico del Ámbito del Parque Natural
	3.3 Reforzar la identidad territorial y la imagen del Parque Natural
	3.4 Mejorar el estado de los equipamientos y senderos
4. Fomentar la formación profesional y la sensibilización ambiental	4.1 Impulsar campañas de sensibilización ambiental
	4.2 Mejorar la capacitación y formación profesional
5. Desarrollar equipamientos e infraestructuras en el Ámbito del Parque Natural	5.1 Mejorar la red de caminos municipales y las infraestructuras de telecomunicación
	5.2 Potenciar el uso de las energías renovables
	5.3 Optimizar el uso y gestión del agua y de los residuos
6. Impulsar estrategias de comunicación y colaboración, y políticas sociales, como mecanismo de fortalecimiento de la cohesión social en el ámbito del plan.	6.1. Mejora de la eficacia, la coordinación y la cooperación de las administraciones
	6.2. Impulso de la participación y acción social y mejora de la comunicación con la ciudadanía

Objetivo 1. Fortalecer la protección y el aprovechamiento sostenible de los recursos naturales del territorio

1.1 Proteger y restaurar los hábitats naturales

El Plan pretende incorporar la conservación y, en su caso, recuperación, de las condiciones que posibilitan el equilibrio de los hábitats en el medio terrestre, a través de proyectos de intervención ambiental basados en mantenimiento, regeneración o reintroducción de poblaciones. Deben garantizarse la biodiversidad y la viabilidad de las principales dinámicas ecológicas que se han identificado en el ámbito, constituyendo las mismas una oportunidad para un desarrollo basado en el capital territorial natural.

Las actuaciones deben identificar y evaluar las causas que puedan generar impactos directos sobre los hábitats del Parque Natural, en especial sobre los de especies vulnerables o amenazadas, determinando las oportunas medidas de prevención o mitigación.

1.2. Conservar el monte como base para la biodiversidad

El monte está íntimamente ligado al paisaje, la economía, la sociedad y en definitiva a la cultura de las Sierras de Tejeda, Almijara y Alhama. Supone un sistema agroforestal que sustenta la industria agroalimentaria, además de otros productos como la madera, la apicultura o la leña.

El Plan debe impulsar las producciones locales asociadas, mejorando su rentabilidad y potenciando la cría de razas autóctonas de ganado. Además, debe incluir acciones que propicien la gestión y protección de especies, así como la conservación y el aprovechamiento sostenible de los recursos existentes.

1.3. Impulsar la planificación ambiental

El Parque Natural Sierras de Tejeda, Almijara y Alhama, como importante figura de protección, dispone de una especial planificación y programación que conjuga el desarrollo del territorio y la explotación de sus recursos naturales, con los más altos niveles de protección medioambientales.

Este Plan pretende establecer una planificación ambiental basada en la colaboración efectiva entre el Parque Natural y la población de los municipios que lo conforman, fortaleciendo la relación entre ambas partes.

1.4. Poner en valor el patrimonio del Parque Natural

El Parque Natural contiene un patrimonio con un importante valor intrínseco, derivado de su valor científico, didáctico y turístico, por lo que la conservación y puesta en valor de este patrimonio constituye una responsabilidad y una obligación por parte de las administraciones públicas, así como de la sociedad en general.

Así, las actuaciones derivadas de este gran valor patrimonial están encaminadas a la puesta en valor y evaluación del estado de conservación y los factores de riesgo asociados, determinando, en su caso, las medidas oportunas de prevención.

Objetivo 2. Impulsar las estructuras productivas y la creación de empleo

2.1 Fomentar la agricultura y la ganadería local y ecológica

Los sistemas productivos agrarios locales y tradicionales, esenciales para el equilibrio de los ecosistemas del Parque Natural, están sometidos a fuertes presiones, derivadas de un modelo de economía global que los desplaza de los canales convencionales y reduce al mínimo su rentabilidad.

Es por tanto una prioridad el articular procesos tanto de promoción de estos productos como de formación especializada para los principales sectores productivos tradicionales. Esta formación debe estar orientada a garantizar la sostenibilidad de estos sectores, en base a una información amplia y actualizada sobre el estado de los recursos, la dinámica de los procesos naturales e inducidos, y el control sobre los impactos que puedan generar.

2.2 Fomentar los aprovechamientos forestales

La Consejería de Agricultura, Ganadería, Pesca y Desarrollo Sostenible impulsa un Programa Anual de Aprovechamientos Forestales, en el que se relacionan y describen ordenadamente los recursos forestales susceptibles de ser aprovechados en el monte, durante el periodo anual correspondiente.

En el ámbito del Parque Natural, las masas forestales destacan principalmente por su función protectora, si bien se llevan a cabo determinados aprovechamientos directos de limitado alcance, tales como el maderero, la leña, la recogida de frutos silvestres y recolección de plantas aromáticas y medicinales, la recolección resinera, o el aprovechamiento micológico.

En base a la riqueza actual generada por estos aprovechamientos, hay un importante margen de mejora, por lo que es necesario su potenciación a través de acciones que mejoren su producción y posterior comercialización.

2.3 Incentivar las iniciativas emprendedoras y la creación de empresas

El Parque Natural y su Área de Influencia Socioeconómica ofrecen una gran oportunidad para propiciar el emprendimiento y la innovación, vinculados estrechamente a la necesidad de adaptación del sector la economía primaria a las nuevas demandas de singularidad y calidad en los productos, a un sector comercial y turístico en auge, así como a los retos ambientales sobre la gestión de recursos.

El objetivo radica en la creación de empleo a partir de nuevas iniciativas empresariales, individuales o colectivas (cooperativas y agrupaciones empresariales), y el fomento de iniciativas relacionadas con la I+D+i, la ecoinnovación y la modernización del tejido empresarial, todo ello en el ámbito agrario y agroalimentario, comercial y turístico, dentro de los municipios que integran el Parque Natural.

Con objeto de favorecer las iniciativas emprendedoras, es preciso reforzar dispositivos de asesoramiento y formación adecuados, contando con programas que posibiliten la tutela y el acompañamiento de las mismas.

A su vez, y en relación con los principios y objetivos establecidos en la Estrategia de Innovación de Andalucía 2014-2020, se pretende impulsar la innovación como factor de crecimiento y como base para una reorientación del modelo productivo en Andalucía, mediante la identificación de áreas y prioridades de especialización.

2.4 Impulsar la industria agroalimentaria y la artesanía

La industria agroalimentaria tiene un papel fundamental en gran parte de las economías locales, dado su peso y potencial de crecimiento, basada fundamentalmente en el subsector oleícola y la producción hortofrutícola del territorio, así como queserías, empresas dedicadas a la fabricación de embutidos con recetas tradicionales y singulares, acompañado de una importante industria de repostería.

La calidad de sus productos es una de las principales fortalezas que tienen las empresas agroalimentarias situadas en el entorno del Parque Natural, y que es la base para diferenciar sus productos en el mercado. Pero además de esta industria existen otros productos agroalimentarios naturales, tradicionales y de gran calidad pero cuyo desarrollo y conocimiento fuera del un ámbito provincial o regional es reducido, por lo

que se hace necesario el impulso de los mismos, propiciando la modernización de sus procesos y canales de comercialización así como el aumento del tejido y cooperación empresarial.

A su vez, destacan una serie de elementos diferenciadores que le aportan ventajas, y que conviene impulsar, como son la venta directa al público, el trato personalizado, la calidad del producto, o el carácter tradicional que se imprime a la hora de elaborar y transformar la materia prima, todo ello favorecido por la incipiente internacionalización y comercialización tanto local como internacional de los productos de la zona. De igual forma, se está potenciando la industria de transformación hortofrutícola y oleícola. El espárrago, en los últimos años, se ha convertido en una importante fuente de generación de empleo.

Por otro lado, la artesanía constituye la expresión formal y cultural de la historia, siendo un relevante testimonio de las costumbres y tradiciones para la formación del patrimonio etnográfico, a la par que constituye una fuente generadora de empleo, medio de cohesión social, y recurso turístico y cultural de gran potencialidad. En este sentido, la mejora de la competitividad de las empresas artesanas mediante el fortalecimiento y apoyo a las mismas, supone mejorar la economía local y la generación de empleo.

Todo ello, apoyado sobre la Estrategia Industrial de Andalucía 2020, cuya finalidad es orientar la Política Industrial de Andalucía hacia la mejora del entorno empresarial y el apoyo al desarrollo de una base industrial fuerte y sostenible. De esta forma, persigue mejorar las condiciones generales y de acceso a la financiación de las empresas, reforzar la cadena de innovación e impulsar los niveles de inversión.

Objetivo 3. Potenciar el sector turístico y recreativo del Parque Natural

3.1 Desarrollar la planificación y promoción turística

Los planes de desarrollo turístico para Andalucía ponen de manifiesto el valor clave de la planificación y la promoción, por ello es necesario realizar un Plan de Uso y Gestión del Turismo, con las aportaciones de todas la Administraciones que tienen competencias en el territorio, y la colaboración de todos los agentes socioeconómicos implicados, de tal forma que se establezcan unos objetivos acordes con el territorio y la sostenibilidad.

Este Plan adoptará y estará acorde con los objetivos contemplados en el Plan General de Turismo Sostenible de Andalucía META 2027, elaborado por la Consejería de Turismo, Regeneración, Justicia y Administración Local.

3.2 Promocionar el patrimonio gastronómico e histórico del ámbito del Parque Natural

El Parque Natural y su Área de Influencia Socioeconómica cuenta con un gran potencial de atracción de personas visitantes. Los productos agroalimentarios de calidad y la gastronomía tradicional, unidos a la cultura local, son una gran oportunidad de reclamo turístico.

En base a ello, se debe realizar la promoción de la riqueza gastronómica y cultural de los municipios que forman parte del Parque Natural, con la colaboración de restaurantes, comercios de alimentación, así como el sector público relacionado.

3.3 Reforzar la identidad territorial y la imagen del Parque Natural

Las Sierras de Tejada, Almijara y Alhama ostentan una identidad territorial propia, con un origen que se remonta siglos atrás, y una riqueza natural que configura el actual Parque Natural.

Dicho Espacio Protegido ocupa una importante área de los términos municipales que lo conforman, existiendo determinados valores propios de las distintas localidades que forman parte de la imagen del mismo. La identificación de esta imagen y la necesidad de conservar y potenciar sus atributos son acciones que se incluyen en la presente línea de actuación, y que facilitan y propician a largo plazo la cohesión

territorial y la colaboración entre la ciudadanía, generando una mayor riqueza, diversidad y complejidad en el tejido asociativo y económico.

3.4 Mejorar el estado de los equipamientos y senderos

Uno de los factores más importantes para el impulso del sector turístico en el Parque Natural se refiere a la red de equipamientos de uso público.

En la actualidad el Parque Natural dispone de una completa red de equipamientos ofertados por la Consejería de Agricultura, Ganadería, Pesca y Desarrollo Sostenible, distribuidos de forma equitativa en ambas vertientes, la mayor parte de los cuales se localizan en las zonas periféricas.

Sin embargo, es fundamental abrir un proceso de evaluación, apoyado en la participación de todos los agentes implicados, con objeto de detectar las necesidades de mejora y adecuación en los distintos equipamientos y senderos públicos ofertados, así como la creación de nueva oferta pública.

Objetivo 4. Fomentar la formación profesional y la sensibilización ambiental

4.1 Impulsar campañas de educación ambiental

La educación y la sensibilización ambiental de la ciudadanía es clave para alcanzar un desarrollo sostenible respecto a la gestión y uso del Parque Natural.

Para ello, deben llevarse a cabo acciones educativas continuadas en el tiempo que refuercen las actitudes respetuosas con el medio ambiente e impliquen a la ciudadanía en la gestión sostenible del Parque Natural, contando con la colaboración de entidades tanto públicas como privadas.

La transmisión de estos conocimientos y valores deben realizarse tanto en el ámbito educativo como en aquellos espacios de participación, opinión y debate que se generen en el entorno del Parque Natural.

4.2 Mejorar la capacitación y formación profesional

Es necesario implementar programas de formación que se adecuen a la demanda existente de mano de obra especializada y cualificada en los sectores económicos más importantes, especialmente orientado a jóvenes y al empleo cualificado. También debe hacerse hincapié en la capacitación y preparación de jóvenes emprendedores.

A su vez, existe la necesidad de articular procesos de formación especializada para los principales sectores productivos tradicionales que se nutren de los recursos endógenos del Parque Natural: agricultura y ganadería local, producción de derivados, turismo, y actividades recreativas. Esta formación debe estar orientada a garantizar la supervivencia de estos sectores, en base a una información amplia y actualizada sobre el estado de los recursos, la dinámica de los procesos naturales, el control sobre los impactos que puedan generar, así como actualización de conocimientos e implementación de nuevas técnicas productivas.

Objetivo 5. Desarrollar equipamientos e infraestructuras en el Ámbito del Parque Natural

5.1 Mejorar la red de caminos municipales y las infraestructuras de telecomunicación

El Parque Natural Sierras de Tejada, Almirajara y Alhama está recorrido por una extensa red de caminos rurales y vías pecuarias que complementan la red de carreteras de los municipios que lo conforman. Esta red de caminos debe ser objeto de una intervención selectiva que garantice su adecuado mantenimiento y conservación. Deben priorizarse aquellas zonas con mayor demanda de movilidad y donde el impacto de la intervención sea menor, tanto directamente como derivado de la mayor accesibilidad a recursos de alto valor ambiental.

Por otro lado, se deberá hacer hincapié en favorecer el desarrollo de infraestructuras de telecomunicación que permitan alcanzar los objetivos en materia de banda ancha rápida y ultrarrápida establecidos por la Agenda Digital para Europa y por la Estrategia de Infraestructuras de Telecomunicaciones de Andalucía 2020.

5.2 Potenciar el uso de las energías renovables

El autoabastecimiento energético en los edificios y otras dependencias consumidoras de energía con instalaciones de energías renovables (solar, biomasa, eólica,...) supone la implementación de un modelo de gestión energética sostenible y no contaminante, en consonancia con la planificación energética regional, así como una fuente de oportunidades para la generación de actividad económica y empleo.

Las administraciones públicas deben convertirse en impulsoras y pioneras del modelo energético sostenible que persigue Andalucía, acometiendo en la medida de lo posible en sus edificios instalaciones renovables que satisfagan sus consumos energéticos.

En referencia al ahorro y eficiencia energética, deben llevarse a cabo diagnósticos y auditorías energéticas en los municipios, así como en las dependencias existentes en el Parque Natural, de manera que estos estudios determinen las medidas de ahorro y eficiencia que mejor se ajusten en cada caso, como pueden ser mejoras del aislamiento en edificios, implantación de equipos de iluminación y climatización más eficientes, ejecución de instalaciones renovables para satisfacer los consumos energéticos, etc. Además de impulsar planes de optimización energética a nivel municipal.

Todo ello, teniendo en cuenta los objetivos que la Estrategia Energética de Andalucía propone, que permitirán a Andalucía ocupar una situación de referencia energética entre las regiones europeas: reducir un 25% el consumo tendencial de energía primaria, aportar con energías renovables el 25% del consumo final bruto de energía, descarbonizar en un 30% el consumo de energía respecto al valor de 2007, autoconsumir el 5% de la energía eléctrica generada con fuentes renovables y mejorar un 15% la calidad del suministro energético.

5.3 Optimizar el uso y gestión del agua y de los residuos

El Parque Natural Sierras de Tejeda, Almijara y Alhama tiene en la presencia del agua un elemento característico de sus paisajes y condicionante de determinados ecosistemas del espacio. Existe una importante red fluvial y un conjunto de embalses relacionados con el abastecimiento humano y los usos industriales y agrícolas.

Sin embargo, tratándose de regímenes fluviales marcados por la estacionalidad y la irregularidad interanual, con periodos importantes de sequía, es necesario gestionar el ciclo del agua con criterios de consumo racional, procurando el equilibrio de los usos y la garantía de caudales necesarios para el mantenimiento de los procesos ecológicos. Para ello, deben apoyarse e impulsarse iniciativas de reducción y control de captación y consumo, eliminación de vertidos a los distintos cauces fluviales, y fomentar el establecimiento de sistemas de depuración y reutilización de agua.

Respecto a los residuos, su reducción y separación en origen es fundamental para alcanzar una economía circular o de residuos cero, de manera que impulsar iniciativas de modelos de economía circular en la gestión de residuos puede representar una interesante fuente de oportunidades para la generación de actividad económica y empleo.

Objetivo 6. Impulsar estrategias de comunicación y colaboración, y políticas sociales, como mecanismo de fortalecimiento de la cohesión social en el ámbito del Plan

6.1. Mejora de la eficacia, la coordinación y la cooperación de las administraciones

Es necesario avanzar en la mejora de los procesos de atención al ciudadano, en especial aquellos que tienen que ver con trámites administrativos necesarios para el ejercicio de actividades productivas. Por un lado, la coordinación y cooperación entre administraciones implicadas en la toma de decisiones y en la definición de procedimientos puede suponer una simplificación de las gestiones y evitar reiteraciones o duplicidades. Por otro lado, la disponibilidad de mayores recursos telemáticos que garanticen la agilización de estos actos administrativos.

6.2. Impulso de la participación y acción social y mejora de la comunicación con la ciudadanía

Los objetivos, programas y medidas definidos en el presente Plan deben basar su viabilidad y éxito en la colaboración entre administraciones y ciudadanía. El impulso de la participación ciudadana debe basarse en el apoyo al asociacionismo, la transparencia en la difusión de información, la generación de espacios de debate, o la articulación de espacios compartidos para la toma de decisiones.

En el ámbito del Plan actúan numerosas instituciones públicas, tanto estatales, autonómicas, provinciales como locales. Un esfuerzo conjunto y centrado en los temas prioritarios de gestión del Parque Natural aumenta las posibilidades de consecución de los resultados y objetivos planteados.

Para ello, es imprescindible implementar una mayor cooperación entre las distintas instituciones relacionadas con la gestión del Parque Natural, a través del establecimiento de los canales de información necesarios y reforzando el papel de la Junta Rectora como órgano de participación.

Además, uno de los fines de los planes de desarrollo es el compromiso con la cohesión social, tendente a garantizar el derecho de todas las personas a la protección social, en los términos recogidos en las leyes, y que tiene como finalidad la prevención, atención y cobertura de las necesidades individuales y sociales básicas de las personas en su entorno, mejorando su bienestar y alcanzando el pleno desarrollo de los derechos de las personas en la sociedad.

En este sentido, es una prioridad del proceso de sostenibilidad el impulso de políticas sociales que buscan la igualdad de género y la eliminación de posibles situaciones de exclusión social, fundamentales para lograr la igualdad de oportunidades de toda la ciudadanía.

4.4. Medidas del Plan

Tras las mesas de participación y las consultas realizadas a agentes socioeconómicos y centros directivos institucionales, el Plan contiene 33 medidas (Anexo I) que se concretan en proyectos que se definirán en el Programa Operativo. La relación entre las medidas y las líneas de actuación se define en la siguiente tabla:

Relación de los objetivos, líneas de actuación y medidas del II Plan de Desarrollo Sostenible del Parque Natural Sierras de Tejeda, Almijara y Alhama																				
Medidas		Objetivo 1				Objetivo 2				Objetivo 3				Objetivo 4		Objetivo 5			Objetivo 6	
		1.1	1.2	1.3	1.4	2.1	2.2	2.3	2.4	3.1	3.2	3.3	3.4	4.1	4.2	5.1	5.2	5.3	6.1	6.2
1	Gestión y protección de especies	◊	◊	◊																
2	Protección y valorización del monte público	◊	◊																	
3	Impulso de actuaciones de investigación y conservación de hábitats y especies de interés	◊	◊	◊																
4	Evaluación y seguimiento de los documentos de planificación del Parque Natural			◊																
5	Puesta en valor del Parque Natural	◊	◊		◊						◊									
6	Realización de campañas de educación y sensibilización ambiental	◊	◊		◊									◊						
7	Promoción de la industria agroalimentaria y de la artesanía					◊			◊											
8	Fomento de la comercialización de productos del Parque Natural en el sector de restauración del entorno					◊	◊		◊											
9	Impulso de las explotaciones agrícolas y ganaderas					◊	◊										◊			
10	Fomento de la producción ecológica					◊										◊				
11	Acciones de apoyo a los aprovechamientos forestales						◊													
12	Plan integral de mejora del aprovechamiento y la actividad cinegética	◊	◊					◊		◊										
13	Plan de uso y gestión del turismo dentro del Parque Natural									◊										
14	Fortalecimiento y divulgación de la Marca Parque Natural y otros distintivos de calidad							◊		◊		◊								
15	Fomento turístico respecto al patrimonio arquitectónico, arqueológico y etnológico				◊					◊										
16	Fomento turístico respecto al patrimonio inmaterial				◊						◊									
17	Apoyo a nuevas iniciativas empresariales							◊								◊				
18	Mejora de los contenidos digitales del Parque Natural. Mayor posicionamiento en las redes sociales				◊							◊								
19	Desarrollo de actividades de formación y capacitación profesional							◊							◊					

Relación de los objetivos, líneas de actuación y medidas del II Plan de Desarrollo Sostenible del Parque Natural Sierras de Tejeda, Almijara y Alhama																				
Medidas		Objetivo 1				Objetivo 2				Objetivo 3				Objetivo 4		Objetivo 5			Objetivo 6	
		1.1	1.2	1.3	1.4	2.1	2.2	2.3	2.4	3.1	3.2	3.3	3.4	4.1	4.2	5.1	5.2	5.3	6.1	6.2
20	Plan de mejora de equipamientos de uso público												◊							
21	Mejora de la gestión del ciclo integral del agua																	◊		
22	Desarrollo de infraestructuras de telecomunicación y adaptación a las nuevas tecnologías															◊				
23	Implantación de sistemas de generación de energía renovable						◊										◊			
24	Mejora de la movilidad del Parque Natural y su entorno															◊				
25	Incremento de la colaboración e información entre los municipios y el Parque Natural																		◊	
26	Implicación e integración de la ciudadanía en la gestión del Parque Natural													◊					◊	
27	Agilización y simplificación de los trámites administrativos																		◊	
28	Acciones de información acerca de las actividades y restricciones de uso (normativa) en el Parque Natural																		◊	
29	Fortalecimiento de la unidad territorial entre los municipios del Parque Natural. Puesta en valor del espacio público urbano como identidad común												◊						◊	
30	Diversificación y mejora del material de promoción y difusión del Parque Natural				◊								◊	◊						
31	Medidas frente al cambio climático, prevención y desarrollo de la calidad ambiental	◊		◊											◊					
32	Mejora de la gestión de residuos. Economía circular	◊				◊												◊		
33	Actuaciones para promover la igualdad de género, la inclusión social y la no discriminación en las políticas de desarrollo del Ámbito																		◊	

5

Modelo de Gestión, Seguimiento y Evaluación

5.1. Programas Operativos

El II Plan de Desarrollo Sostenible del Parque Natural Sierras de Tejeda, Almijara y Alhama, como estrategia de sostenibilidad territorial a largo plazo, no tiene una vigencia temporal preestablecida, en la medida en que las circunstancias de partida no cambien sustancialmente.

Para dotar de contenido de programación al Plan de Desarrollo Sostenible, y garantizar la mejor integración entre planificación y gestión, se contempla una opción que pretende conjugar las ventajas de la planificación plurianual con los beneficios de la obtención de conclusiones sobre la gestión de programas y medidas y de su aplicación en la mejora continua. Para ello se establece un diseño específico consistente en la formulación de Programas Operativos trienales.

Los Programas Operativos se elaborarán cada tres años, con la estructura establecida en el II Plan de Desarrollo Sostenible. Según establece el Acuerdo del Consejo de Gobierno, trienalmente se evaluará la situación de la zona, el cumplimiento de los objetivos y los factores críticos, y se elaborará un informe con las propuestas de mejora del Plan de Desarrollo Sostenible y con el seguimiento del Programa Operativo ejecutado.

De acuerdo con el ámbito institucional de competencias, el diseño del modelo de gestión basado en Programas Operativos se ha inspirado en la necesidad de potenciar una imagen territorial conjunta frente a la simple suma de iniciativas comarcales dispersas, lo que se traduce en que debe existir una efectiva coordinación institucional de las diferentes iniciativas que actúan en el territorio y los distintos instrumentos y agentes de fomento.

5.2. Seguimiento y Evaluación

Según establece el Acuerdo del Consejo de Gobierno, trienalmente se evaluará la situación de la zona, el cumplimiento de los objetivos y los factores críticos y se elaborará un informe con las propuestas de corrección pertinentes tanto del Plan de Desarrollo Sostenible como de los Programas Operativos en vigor en ese momento.

La evaluación del II Plan de Desarrollo Sostenible y de los Programas Operativos se realizará trienalmente, y contendrá:

- La evaluación de la situación de la zona y las tendencias integradas observadas.

- El nivel de cumplimiento de las actuaciones contempladas en los Programas Operativos.
- La situación de los factores críticos relacionados con la capacidad de carga de los procesos naturales clave de la zona.

Los Programas Operativos, tendrán un periodo de programación de tres años, y un seguimiento igualmente trienal de realización y presupuestario. Dicho seguimiento contendrá información sobre:

- El ritmo con el que se avanza la ejecución, y en caso de no ser el adecuado, determinar sus causas y las medidas que deberían llevarse a cabo para resolver la situación.
- Las actuaciones que se están ejecutando según lo programado y, de no ser así, a qué se deben las desviaciones y qué consecuencias tendrán en los objetivos perseguidos.
- Acciones a realizar para anticiparse a situaciones imprevistas que puedan condicionar el logro de los objetivos.

Para ello se podrían realizar entrevistas y mesas de participación social que se establezcan como necesarias para una evaluación precisa.

5.3. Sistema de Indicadores

El establecimiento de un sistema de indicadores siempre ha constituido un elemento fundamental para llevar a cabo el seguimiento y evaluación, de ahí que sea necesario establecer requisitos y orientaciones muy concretas relacionadas con este instrumento clave en los planes.

Un indicador puede definirse como el modo de medir un objetivo que se pretende alcanzar, un recurso utilizado, un efecto obtenido, un criterio de calidad o una variable contextual. Todo indicador está compuesto de una definición, de un valor y de una unidad de medida.

Estos indicadores deberán cumplir ciertas características:

1. Pertinencia y relevancia. El indicador debe medir los elementos más significativos que están directamente relacionados con los que se quiere evaluar.
2. Unicidad. El indicador debería utilizarse para medir un solo aspecto de la realidad que se quiere analizar.
3. Exactitud y consistencia. Los indicadores deben suministrar medidas exactas, proporcionando las mismas mediciones siempre que se use igual procedimiento de cálculo independiente de las personas que lo efectúen.
4. Objetividad. Cada indicador tiene que reflejar hechos y no impresiones subjetivas.
5. Ser susceptible de medición. La realidad sobre la que se quiere construir el indicador debe ser medible, siendo la expresión del indicador cuantitativa.
6. Fáciles de interpretar.
7. Accesibilidad. El indicador debe basarse en datos fácilmente medibles, de forma que pueda obtenerse mediante un cálculo rápido y a un coste aceptable, tanto en términos monetarios como de recursos humanos necesarios para su elaboración.
8. Comparables, tanto espacial y como temporalmente, deberán ser comparables entre distintas regiones y durante un tiempo razonable.

Para la evaluación del Plan de Desarrollo Sostenible se elabora una primera clasificación: indicadores de *Contexto* e indicadores de *Programa*. Mientras que los primeros únicamente proveen de información sobre el entorno socioeconómico y ambiental en términos cuantitativos, los segundos están relacionados directamente con los efectos de la intervención.

Los indicadores de *Programa* se pueden desagregar, a su vez, en indicadores Estratégicos, que recogen una selección de indicadores de contexto y que miden la evolución del entorno; y los Resultados Esperados que permitirán analizar el grado de ejecución de las actuaciones y las relaciones de causa, efecto entre las actuaciones realizadas.

Los datos para la elaboración de los indicadores deberán ser obtenidos de fuentes que ofrezcan una garantía de calidad, ya sea a través de Organismos Públicos de Estadística o a través de encuestas o estadísticas realizadas con tal fin. Tanto las encuestas como las estadísticas deberán estar sustentadas por una metodología coherente y ser consecuentes con los principios del Código de Buenas Prácticas de las Estadísticas Europeas. En concreto, se recomienda utilizar fuentes estadísticas y cartográficas oficiales que cuenten con datos regionalizados y de publicación periódica, para que los indicadores resulten homogéneos, comparables y estables a lo largo del periodo de vigencia del Plan.

La metodología para la elaboración de estos indicadores está determinada por los documentos de trabajo publicados por la Comisión Europea sobre orientaciones para evaluación y seguimiento a través de indicadores.

En la elaboración de los indicadores se tendrá presente lo regulado en el artículo 10 de la Ley 12/2007 para la promoción de la igualdad de género en Andalucía.

Indicadores de Contexto

Los indicadores de contexto son utilizados para describir la situación y evolución del entorno socioeconómico. Sirven como punto de partida y análisis de la situación actual pero en muchos casos exceden del propio ámbito y alcance del objetivo a estudiar.

Debido al reducido ámbito territorial del II Plan de Desarrollo Sostenible del Parque Natural, no se considera su inclusión en la Evaluación del mismo.

Indicadores Estratégicos

Los indicadores estratégicos son una selección de los indicadores de contexto y sirven para medir la evolución del entorno respecto a las metas establecidas en el Plan de Desarrollo Sostenible. En este sentido, proporcionan información cuantificada de la situación socioeconómica sobre la que se va a actuar con valores de referencia y fuentes oficiales y reflejan el valor objetivo que se pretende alcanzar.

En el II Plan de Desarrollo Sostenible del Parque Natural, los indicadores estratégicos necesarios para la evaluación trienal del mismo son los siguientes:

Tabla 44 Indicadores estratégicos del Plan.

	INDICADORES ESTRATÉGICOS	ORGANISMO	FUENTE	UNIDAD
	DEMOGRAFÍA (indicadores desagregados por sexo)			
1	Población total del área de influencia	INE	Padrón por municipios	nº habitantes
2	Población masculina	INE	Padrón por municipios	nº habitantes
3	Población femenina	INE	Padrón por municipios	nº habitantes

	INDICADORES ESTRATÉGICOS	ORGANISMO	FUENTE	UNIDAD
4	Población menor de 16 años	INE	Población por nacionalidad, edad (grandes grupos de edad) y sexo	nº habitantes
5	Población de 16 a 64 años	INE	Población por nacionalidad, edad (grandes grupos de edad) y sexo	nº habitantes
6	Población de 65 y más años	INE	Población por nacionalidad, edad (grandes grupos de edad) y sexo	nº habitantes
7	Densidad de población	INE	Población por nacionalidad, edad (grandes grupos de edad) y sexo	hab/km ²
MERCADO LABORAL (indicadores desagregados por sexo)				
8	Personas ocupadas	IECA	Afiliaciones a la Seguridad Social en alta laboral en Andalucía	personas afiliadas
9	Personas ocupadas en agricultura	IECA	Afiliaciones a la Seguridad Social en alta laboral en Andalucía: Agricultura	personas afiliadas
10	Personas ocupadas en industria	IECA	Afiliaciones a la Seguridad Social en alta laboral en Andalucía: Industria	personas afiliadas
11	Personas ocupadas en construcción	IECA	Afiliaciones a la Seguridad Social en alta laboral en Andalucía: Construcción	personas afiliadas
12	Personas ocupadas en servicio	IECA	Afiliaciones a la Seguridad Social en alta laboral en Andalucía: Servicios	personas afiliadas
13	Personas desempleadas	SEPE	Datos estadísticos de paro registrado y contratos por municipios	personas desempleadas
14	Tasa de desempleo	SEPE	Datos estadísticos de paro registrado y contratos por municipios	%
ECONOMÍA				
15	Establecimientos económicos en el área de influencia	IECA	Directorio de Establecimientos y Empresas con actividad económica en Andalucía / Establecimientos por sector de actividad y municipio	establecimientos
16	Establecimientos en industria	IECA	Directorio de Establecimientos y Empresas con actividad económica en Andalucía / Establecimientos por sector de actividad y municipio	establecimientos
17	Establecimientos en construcción	IECA	Directorio de Establecimientos y Empresas con actividad económica en Andalucía / Establecimientos por sector de actividad y municipio	establecimientos
18	Establecimientos en comercio	IECA	Directorio de Establecimientos y Empresas con actividad económica en Andalucía / Establecimientos por sector de actividad y municipio	establecimientos
19	Establecimientos en transporte	IECA	Directorio de Establecimientos y Empresas con actividad económica en Andalucía / Establecimientos por sector de actividad y municipio	establecimientos
20	Establecimientos en hostelería	IECA	Directorio de Establecimientos y Empresas con actividad económica en Andalucía / Establecimientos por sector de actividad y municipio	establecimientos

	INDICADORES ESTRATÉGICOS	ORGANISMO	FUENTE	UNIDAD
21	Establecimientos en información y comunicación	IECA	Directorio de Establecimientos y Empresas con actividad económica en Andalucía / Establecimientos por sector de actividad y municipio	establecimientos
22	Establecimientos en banca	IECA	Directorio de Establecimientos y Empresas con actividad económica en Andalucía / Establecimientos por sector de actividad y municipio	establecimientos
23	Establecimientos en resto servicios	IECA	Directorio de Establecimientos y Empresas con actividad económica en Andalucía / Establecimientos por sector de actividad y municipio	establecimientos
24	Extensión superficial cultivada	CAGPDS	Red de Información Ambiental de Andalucía (REDIAM)	hectáreas
25	Censo ganadero ovino	CAGPDS	Red de Información Ambiental de Andalucía (REDIAM)	cabezas de ganado
26	Censo ganadero caprino	CAGPDS	Red de Información Ambiental de Andalucía (REDIAM)	cabezas de ganado
27	Censo ganadero bovino	CAGPDS	Red de Información Ambiental de Andalucía (REDIAM)	cabezas de ganado
28	Censo ganadero porcino	CAGPDS	Red de Información Ambiental de Andalucía (REDIAM)	cabezas de ganado
29	Agricultura ecológica	CAGPDS	Red de Información Ambiental de Andalucía (REDIAM)	hectáreas
30	Ganadería ecológica - rumiantes	CAGPDS	Red de Información Ambiental de Andalucía (REDIAM)	cabezas de ganado
31	Ganadería ecológica - porcino	CAGPDS	Red de Información Ambiental de Andalucía (REDIAM)	cabezas de ganado
32	Ganadería ecológica - colmenas	CAGPDS	Red de Información Ambiental de Andalucía (REDIAM)	colmenas
33	Operadores Ecológicos en agroindustria	CAGPDS	Red de Información Ambiental de Andalucía (REDIAM)	nº operadores
34	Nº de establecimientos turísticos	CTRJAL	Registro de Turismo de Andalucía	establecimientos
35	Empresas de turismo activo	CTRJAL	Registro de Turismo de Andalucía	Empresas

Fuente: CAGPDS: Consejería de Agricultura, Ganadería, Pesca y Desarrollo Sostenible; CTRJAL: Consejería de Turismo, Regeneración, Justicia y Administración Local; CTEICU: Consejería de Transformación Económica, Industria, Conocimiento y Universidades; IECA: Instituto de Estadística y Cartografía de Andalucía; INE: Instituto Nacional de Estadística; SEPE: Servicio Público de Empleo Estatal.

Resultados esperados

Los resultados esperados se definirán como los ítems que se deben alcanzar mediante la ejecución de las medidas recogidas en el Plan de Desarrollo Sostenible. Éstos permitirán analizar el grado de ejecución de las actuaciones y las relaciones de causa-efecto entre aquellas realizadas. Los resultados esperados no medirán el valor numérico que pueda arrojar una acción ejecutada, sino que reflejarán el flujo, en sentido positivo o negativo, de los resultados observados recogidos por medida. Estas mediciones serán cualitativas y se podrán modelizar a través de una escala de likert, en la que se indicará el nivel de acuerdo o desacuerdo del resultado observado con respecto al esperado.

Atendiendo a la información que arroje la batería de indicadores se deberá seguir con la estrategia planteada o se propondrán modificaciones para corregir las desviaciones observadas.

Anexo I

Fichas de Medidas

II PLAN DE DESARROLLO SOSTENIBLE

PARQUE NATURAL SIERRAS DE TEJEDA, ALMIJARA Y ALHAMA

Fichas de Medidas



CÓDIGO MEDIDA

1.- GESTIÓN Y PROTECCIÓN DE ESPECIES

DESCRIPCIÓN

El ámbito del Parque Natural presenta unas condiciones naturales que han favorecido la presencia de una amplia diversidad de formaciones vegetales y hábitats, que permiten albergar una numerosa y variada comunidad de flora y fauna, con presencia de especies de elevado interés para la conservación. El Plan de Ordenación de los Recursos Naturales del Parque Natural, aprobado por Decreto 2/2016, de 12 de enero, incluye, entre las prioridades de conservación identificadas, las siguientes especies:

- Cangrejo de río (*Austropotamobius pallipes*), catalogada “En peligro de extinción”, con 6 o 7 núcleos en el Parque Natural.
- Aves rapaces: águila perdicera (*Hieraetus fasciatus*), especie amenazada (CAEA), halcón peregrino (*Falco peregrinus*) y águila real (*Aquila chrysaetos*), incluidas en el Anexo IV de la Ley 42/2007.
- Quirópteros cavernícolas: 9 especies incluidas en el Anexo II de la Ley 42/2007, 8 de ellas amenazadas (CAEA), con al menos 4 refugios de invernada y cría en el Parque Natural.
- Flora amenazada: 6 especies amenazadas (CAEA): *Atropa baetica*, *Hieracium texedense*, *Lithodora nitida*, *Moehringia intricata* subsp. *tejedensis*, *Narcissus longispathus* y *Eringium grossi*.
- Sapo partero bético, especie “Vulnerable” (CAEA), endemismo del SE de la Península Ibérica y con tendencia regresiva.

Además de la aplicación de los planes de recuperación y conservación aprobados que incluyan a las anteriores especies, esta medida contempla actuaciones orientadas a restablecer el grado de conservación favorable de dichas especies, tales como las siguientes, establecidas en el PRUG:

- Reducir la expansión de la afanomicosis y de las especies alóctonas competidoras del cangrejo de río autóctono.
- Reducir la incidencia del veneno y de las electrocuciones y colisiones con tendidos eléctricos sobre el halcón peregrino, el águila real y el águila perdicera.
- Reducir la incidencia de las actividades de uso público durante la época de nidificación de las aves rapaces y sobre las cavidades que sirven de refugio a los quirópteros cavernícolas.
- Mejorar el conocimiento del efecto del cambio climático sobre las especies de flora amenazada.
- Reducir la incidencia del aprovechamiento ganadero sobre las especies de flora amenazada.

VINCULACIÓN CON OBJETIVOS

1 Fortalecer la protección y el aprovechamiento sostenible de los recursos naturales del territorio

VINCULACIÓN CON LÍNEAS DE ACTUACIÓN

- 1.1 Proteger y restaurar los hábitats naturales
- 1.2 Conservar el monte como base para la biodiversidad
- 1.3 Impulsar la planificación ambiental

COMPETENCIAS

Consejería de Agricultura, Ganadería, Pesca y Desarrollo Sostenible

RESULTADOS ESPERADOS

La conservación y protección de la biodiversidad del Parque Natural
Elaboración de planes de conservación y recuperación en el Parque Natural

CÓDIGO MEDIDA

2.- PROTECCIÓN Y VALORIZACIÓN DEL MONTE PÚBLICO

DESCRIPCIÓN

La presente medida supone la mejora de la gestión del monte y del suelo rural, garantizando tanto su conservación como el adecuado aprovechamiento de los diferentes recursos que ofrecen. Se contempla, por un lado, continuar con la ordenación de montes tanto públicos como privados, y por otro, continuar impulsando el aprovechamiento de los recursos, a través de la puesta en práctica de las medidas contempladas en los distintos planes que se están llevando: Plan de Gestión Integral de los Montes Públicos de las Sierras de Tejeda, Almjara y Alhama, Plan CUSSTA, etc. Por ello, esta medida abarca acciones encaminadas a mejorar la gestión forestal y rentabilidad de los montes, incluyendo entre otras:

- Actividades de concienciación sobre los beneficios de una adecuada gestión forestal.
- Apoyo a programas de gestión (de ordenación, reintroducción o gestión del conejo, repoblación de flora autóctona y melíferas (algarrobo, madroño, cantueso, romero, etc.), e impulso a la ejecución de medidas en planes sectoriales de aprovechamientos (del corcho, de la piña, Plan Cussta, Estrategia Andaluza de Bioeconomía 2030, etc.).
- Agilizar las licitaciones de aprovechamientos en montes públicos.
- Diversificar la oferta pública de productos y servicios forestales, teniendo en consideración las características de las pequeñas empresas locales.
- Búsqueda de líneas de financiación (ayudas, subvenciones o incentivos) y asesoramiento para la gestión de los montes

VINCULACIÓN CON OBJETIVOS

1 Fortalecer la protección y el aprovechamiento sostenible de los recursos naturales del territorio

VINCULACIÓN CON LÍNEAS DE ACTUACIÓN

- 1.1 Proteger y restaurar los hábitats naturales
- 1.2 Conservar el monte como base para la biodiversidad

COMPETENCIAS

Consejería de Agricultura, Ganadería, Pesca y Desarrollo Sostenible

RESULTADOS ESPERADOS

Conservación de la biodiversidad y recursos del Parque Natural
Elaboración de planes de ordenación de montes en el Parque Natural
Aprovechamiento de los recursos forestales del Parque Natural

II PLAN DE DESARROLLO SOSTENIBLE

PARQUE NATURAL SIERRAS DE TEJEDA, ALMIJARA Y ALHAMA

Fichas de Medidas



CÓDIGO MEDIDA

3.- IMPULSO DE ACTUACIONES DE INVESTIGACIÓN Y CONSERVACIÓN DE HÁBITATS Y ESPECIES DE INTERÉS

DESCRIPCIÓN

Las labores de investigación y conservación son fundamentales para la protección de la biodiversidad existente en el Parque Natural Sierras de Tejeda, Almjara y Alhama. Esta medida contempla la realización de acciones de investigación, protección, conservación y mejora de hábitats y especies de interés en el ámbito del Plan, así como la ejecución de estudios que mejoren su conocimiento.

En concreto, incluye el apoyo a la realización de estudios y proyectos de investigación dirigidos a la mejora del conocimiento del estado de las prioridades de conservación del Parque Natural establecidas en el Plan de Ordenación de los Recursos Naturales, así como la ejecución de otras acciones de protección, conservación y mejora del patrimonio natural del ámbito del Plan (corredores de fauna, conservación del conejos de monte, control de ungulados silvestres, medidas de antielectrocución de aves, etc.).

Además, se contempla la realización de acciones que apoyen, complementen o desarrollen a los planes de protección, recuperación y conservación cuyos ámbitos de aplicación coinciden parcial o totalmente con los del Parque Natural (Plan de Recuperación y Conservación de especies de altas cumbres de Andalucía, Plan de Recuperación y Conservación de especies de dunas, arenales y acantilados costeros, Plan de Recuperación y Conservación de Aves Necrófagas, Plan de Recuperación y Conservación de Peces e Invertebrados de Medios Acuáticos Epicontinentales)

Finalmente, la medida también abarca la puesta en marcha de actuaciones de estudio, mejora y conservación del paisaje, regeneración hidrológica, forestal y medioambiental, etc, que afecten al patrimonio natural del ámbito del Plan, y la ejecución de planes que afecten a los hábitats naturales del área de influencia socioeconómica del Plan, teniendo en cuenta en todo momento la consideración del Parque Natural como activo del desarrollo socioeconómico, y estando en consonancia con otras actuaciones de promoción del desarrollo socioeconómico del área de influencia que se planteen.

VINCULACIÓN CON OBJETIVOS

1 Fortalecer la protección y el aprovechamiento sostenible de los recursos naturales del territorio

VINCULACIÓN CON LÍNEAS DE ACTUACIÓN

- 1.1 Proteger y restaurar los hábitats naturales
- 1.2 Conservar el monte como base para la biodiversidad
- 1.3 Impulsar la planificación ambiental

COMPETENCIAS

Consejería de Agricultura, Ganadería, Pesca y Desarrollo Sostenible

RESULTADOS ESPERADOS

La conservación y protección de la biodiversidad del Parque Natural
Aplicación de planes de conservación y recuperación en el Parque Natural

II PLAN DE DESARROLLO SOSTENIBLE

PARQUE NATURAL SIERRAS DE TEJEDA, ALMIJARA Y ALHAMA

Fichas de Medidas



CÓDIGO MEDIDA

4.- EVALUACIÓN Y SEGUIMIENTO DE LOS DOCUMENTOS DE PLANIFICACIÓN DEL PARQUE NATURAL

DESCRIPCIÓN

La globalidad de los problemas ambientales ha conducido a la certidumbre de que éstos sólo pueden resolverse incorporando criterios ambientales en la lógica económica y sectorial. Cada vez son más las iniciativas y estrategias planteadas que comparten el objetivo de reforzar el papel de la política ambiental como suministradora de criterios y orientaciones de carácter horizontal para el resto de sectores de actividad, tanto públicos como privados, introduciendo enfoques ambientales.

Los Planes de Ordenación de los Recursos Naturales (PORN), los Planes Rectores de Uso y Gestión (PRUG), regulados por la Ley 42/2007, de 13 de diciembre, del Patrimonio Natural y de la Biodiversidad, son los instrumentos básicos para la planificación de los recursos naturales, y marcan las directrices básicas del manejo de los espacios naturales.

Esta medida tiene como objetivo establecer un mecanismo de evaluación y seguimiento del cumplimiento de los objetivos del Plan de Ordenación de los Recursos Naturales (PORN) y del Plan Rector de Uso y Gestión (PRUG), de este Plan de Desarrollo Sostenible, así como otra planificación ambiental con incidencia en el Parque Natural y su Área de Influencia Socioeconómica, todo ello sobre la base de un equilibrio entre la conservación de los ecosistemas y la orientación hacia el desarrollo sostenible del Área de Influencia Socioeconómica.

VINCULACIÓN CON OBJETIVOS

1 Fortalecer la protección y el aprovechamiento sostenible de los recursos naturales del territorio

VINCULACIÓN CON LÍNEAS DE ACTUACIÓN

1.3 Impulsar la planificación ambiental

COMPETENCIAS

Consejería de Agricultura, Ganadería, Pesca y Desarrollo Sostenible

RESULTADOS ESPERADOS

Cumplimiento de los objetivos del PORN, PRUG y PDS

II PLAN DE DESARROLLO SOSTENIBLE PARQUE NATURAL SIERRAS DE TEJEDA, ALMIJARA Y ALHAMA Fichas de Medidas	
---	---

CÓDIGO MEDIDA

5.- PUESTA EN VALOR DEL PARQUE NATURAL

DESCRIPCIÓN

El Parque Natural Sierras de Tejada, Almjara y Alhama posee un alto valor natural y cultural, en el que se compatibiliza el aprovechamiento de los recursos naturales con la conservación de los sistemas naturales, buscando el desarrollo sostenible de las poblaciones.

Así, en esta medida se recogen todas aquellas actuaciones cuyo objeto persiga poner en valor sus valores ambientales y culturales, tales como la participación en ferias, foros y encuentros específicos donde se explique la importancia del Parque Natural desde el punto de vista económico, social y medioambiental.

VINCULACIÓN CON OBJETIVOS

1 Fortalecer la protección y el aprovechamiento sostenible de los recursos naturales del territorio

VINCULACIÓN CON LÍNEAS DE ACTUACIÓN

- 1.1 Proteger y restaurar los hábitats naturales
- 1.2 Conservar el monte como base para la biodiversidad
- 1.4 Poner en valor el patrimonio del Parque

COMPETENCIAS

Consejería de Agricultura, Ganadería, Pesca y Desarrollo Sostenible

RESULTADOS ESPERADOS

Difusión de los valores ambientales y culturales del Parque Natural
 Participación en encuentros específicos para poner en valor el Parque Natural

II PLAN DE DESARROLLO SOSTENIBLE

PARQUE NATURAL SIERRAS DE TEJEDA, ALMIJARA Y ALHAMA

Fichas de Medidas



CÓDIGO MEDIDA

6.- REALIZACIÓN DE CAMPAÑAS DE EDUCACIÓN AMBIENTAL Y SENSIBILIZACIÓN AMBIENTAL

DESCRIPCIÓN

La concienciación y la educación ambientales son clave para preservar nuestra riqueza medioambiental. Esta medida contempla el impulso y la coordinación de campañas de educación ambiental por parte del Parque Natural, junto con las entidades presentes en el mismo (Grupos de Desarrollo rural, Ayuntamientos, etc.).

El objetivo final de esta actuación supone el establecimiento de un programa de educación ambiental estable y continuado en el tiempo, dirigido a los distintos sectores de la población de los municipios que conforman el Parque, con especial interés sobre los escolares y grupos de jóvenes.

Para su consecución, esta medida contempla entre sus acciones:

- Diagnóstico sobre los efectos del cambio climático en el Parque Natural y un acuerdo en cuanto a conceptos, metodologías y actividades a desarrollar.
- Puesta en marcha de actuaciones de educación y sensibilización ambiental sobre el Parque Natural y su área de influencia, y la importancia de los aprovechamientos y usos de estos, considerando los diferentes grupos poblacionales (población escolar, turistas...) y a la población en general. Se promoverá especialmente la participación de colectivos de mujeres, madres y padres de alumnado, jóvenes, así como de personas en riesgo de exclusión
- Impulso, coordinación y colaboración del conjunto de actuaciones de educación ambiental que se lleven a cabo en el Parque Natural, ya sea por parte de los colectivos sectoriales, conservacionistas, así como otras entidades presentes en el ámbito (ayuntamientos, mancomunidades, grupo de desarrollo rural, asociaciones de consumidores, etc.).

VINCULACIÓN CON OBJETIVOS

1 Fortalecer la protección y el aprovechamiento sostenible de los recursos naturales del territorio

VINCULACIÓN CON LÍNEAS DE ACTUACIÓN

- 1.1 Proteger y restaurar los hábitats naturales
- 1.2 Conservar el monte como base para la biodiversidad
- 1.4 Poner en valor el patrimonio del Parque Natural

COMPETENCIAS

Consejería de Agricultura, Ganadería, Pesca y Desarrollo Sostenible
Consejería de Educación y Deporte

RESULTADOS ESPERADOS

Aumentar la concienciación y sensibilización ambientales
Mejorar el comportamiento y respeto hacia el Parque Natural
Participación de colectivos de mujeres, madres y padres, jóvenes y personas en riesgo de exclusión.

II PLAN DE DESARROLLO SOSTENIBLE

PARQUE NATURAL SIERRAS DE TEJEDA, ALMIJARA Y ALHAMA

Fichas de Medidas



CÓDIGO MEDIDA

7.- PROMOCIÓN DE LA INDUSTRIA AGROALIMENTARIA Y DE LA ARTESANÍA

DESCRIPCIÓN

La oferta de productos agroalimentarios, donde destacan el subsector oleícola, la producción hortofrutícola del territorio, las queserías, las empresas dedicadas a la fabricación de embutidos con recetas tradicionales y singulares, o la industria de repostería con productos típicos, tradicionales y únicos en este territorio, deben ser promocionados en los diferentes mercados accesibles, incluyendo su internacionalización. Se deben impulsar visitas a la industria agroalimentaria, con objeto de conocer el proceso de elaboración de estos productos de calidad, así como la proliferación de eventos y rutas gastronómicas.

A su vez, existe una cultura artesana que cuenta con elementos de gran potencial para transformarse en productos vendibles y accesibles para las personas visitantes del Parque Natural, tales como el esparto (elaboración de productos de cestería, fundas de garrafas y otros), así como el realizado sobre metal, cerámica o vidrio.

Por todo ello, se propone la puesta en valor de los productos artesanos a través de la implantación de una estrategia de promoción e imagen común (asociacionismo artesanal), la presencia en mercados de cercanía que enseñen las prácticas artesanales y vendan sus productos, la presencia on-line del sector artesanal, el apoyo a la modernización de talleres, o la renovación de equipos para la introducción de las nuevas tecnologías y fomento de I+D+i, haciendo especial énfasis en la formación a mujeres y jóvenes del ámbito.

VINCULACIÓN CON OBJETIVOS

2 Impulsar las estructuras productivas y la creación de empleo

VINCULACIÓN CON LÍNEAS DE ACTUACIÓN

2.1 Fomentar la agricultura y la ganadería local y ecológica

2.4 Impulsar la industria agroalimentaria y la artesanía

COMPETENCIAS

Consejería de Agricultura, Ganadería, Pesca y Desarrollo Sostenible

Consejería de Transformación Económica, Industria, Conocimiento y Universidades

RESULTADOS ESPERADOS

Mejorar la rentabilidad del sector agroalimentario

Internacionalización y nuevos mercados respecto a los productos agroalimentarios

Aumento del empleo en los sectores agroindustriales y artesanales, en especial de mujeres y jóvenes

<p>II PLAN DE DESARROLLO SOSTENIBLE PARQUE NATURAL SIERRAS DE TEJEDA, ALMIJARA Y ALHAMA Fichas de Medidas</p>	
<p>CÓDIGO MEDIDA</p>	
<p>8.- FOMENTO DE LA COMERCIALIZACIÓN DE PRODUCTOS DEL PARQUE NATURAL EN EL SECTOR DE RESTAURACIÓN DEL ENTORNO</p>	
<p>DESCRIPCIÓN</p>	
<p>La existencia de un importante sector hostelero en el Área de Influencia Socioeconómica del Parque Natural, constituye una excelente oportunidad de promoción de los productos agroalimentarios de calidad que se ofrecen.</p> <p>En base a ello, se persigue poner en marcha las acciones necesarias para mejorar y acercar las relaciones entre ambos colectivos, con objeto de impulsar el consumo de los productos de calidad que ofrece el Parque Natural, en los restaurantes y tiendas de alimentación del entorno.</p> <p>En concreto, esta medida supone poner en común los intereses de productores y restauradores locales, en referencia a sus necesidades y demandas entre los mismos. A lo largo de este proceso, el Parque Natural debe propiciar los encuentros y apoyar con su marca y promoción las acciones derivadas de los distintos acuerdos.</p> <p>A su vez, debe impulsarse la conexión de la industria con la materia prima local.</p>	
<p>VINCULACIÓN CON OBJETIVOS</p>	
<p>2 Impulsar las estructuras productivas y la creación de empleo</p>	
<p>VINCULACIÓN CON LÍNEAS DE ACTUACIÓN</p>	
<p>2.1 Fomentar la agricultura y la ganadería local y ecológica 2.2 Fomentar los aprovechamientos forestales 2.4 Impulsar la industria agroalimentaria y la artesanía</p>	
<p>COMPETENCIAS</p>	
<p>Consejería de Agricultura, Ganadería, Pesca y Desarrollo Sostenible</p>	
<p>RESULTADOS ESPERADOS</p>	
<p>Aumentar el consumo de los productos del Parque Natural en los restaurantes y tiendas de alimentación del entorno Lograr la asociación de productores y restauradores</p>	

CÓDIGO MEDIDA

9.- IMPULSO DE LAS EXPLOTACIONES AGRÍCOLAS Y GANADERAS

DESCRIPCIÓN

El apoyo a las producciones tradicionales, generalmente asociadas a las explotaciones familiares, favorece las producciones respetuosas con el medio ambiente, estando asociadas a productos del territorio. Además, el abandono de los huertos y cultivos tradicionales supone una pérdida, no sólo de elementos de identidad y cultura local, sino también de cierta capacidad de autoabastecimiento.

A su vez, la cabaña ganadera del Parque Natural registra algunos problemas derivados de su propia estructura productiva, destacando la falta de relevo generacional, la baja rentabilidad en general de las explotaciones, o la falta de asociacionismo de los productores.

Por todo ello, en esta medida se contemplan ayudas a la profesionalización de los agricultores y ganaderos, facilitar la incorporación en sus explotaciones de nuevas tecnologías, labores de asesoramiento respecto a certificados de calidad, reducción de los trámites y cargas administrativas, impulso de la cooperación, la formación de los productores para crear estructuras asociativas que mejoren sus expectativas de negocio, así como la mejora de las infraestructuras de manejo de ganado y de la trashumancia.

Estas acciones pondrán especial énfasis en promover la incorporación de jóvenes, para propiciar el relevo generacional, y de mujeres a la actividad agraria, así como promover la titularidad compartida de las explotaciones familiares y la participación de las mujeres en la cooperativas agrarias.

VINCULACIÓN CON OBJETIVOS

- 2 Impulsar las estructuras productivas y la creación de empleo
- 5 Desarrollar equipamientos e infraestructuras en el ámbito del Parque Natural

VINCULACIÓN CON LÍNEAS DE ACTUACIÓN

- 2.1 Fomentar la agricultura y la ganadería local y ecológica
- 2.2 Fomentar los aprovechamientos forestales
- 5.2 Potenciar el uso de las energías renovables

COMPETENCIAS

Consejería de Agricultura, Ganadería, Pesca y Desarrollo Sostenible

RESULTADOS ESPERADOS

- Mejora de la rentabilidad de las explotaciones agrarias
- Incremento de la profesionalización y formación de los profesionales de la agricultura y ganadería
- Mayor cooperación entre los profesionales del sector
- Incorporación de jóvenes y relevo generacional en la actividad agraria. Aumento de la participación de mujeres en la actividad agraria.

II PLAN DE DESARROLLO SOSTENIBLE PARQUE NATURAL SIERRAS DE TEJEDA, ALMIJARA Y ALHAMA Fichas de Medidas	
---	---

CÓDIGO MEDIDA

10.- FOMENTO DE LA PRODUCCIÓN ECOLÓGICA

DESCRIPCIÓN

La producción ecológica se basa en el respeto al medioambiente, la utilización de métodos naturales, el respeto a la biodiversidad, la preservación de recursos naturales y el bienestar animal. En este sentido, existe una percepción social que asocia los productos de los espacios naturales con calidad y bajos niveles de elementos químicos artificiales. La certificación como productos ecológicos aumenta esta asociación e incrementa el valor de los productos.

Así, tanto el asesoramiento y formación de productores y de la industria agroalimentaria en temas técnicos y normativos, como la promoción de los productos ecológicos asociados a la sierra y el apoyo a la creación de infraestructuras de producción ecológica son actuaciones que se proponen para su implementación, con objeto de darle un mayor peso a este sector ecológico.

A su vez, se promoverá el relevo generacional, mediante la incorporación de jóvenes y demujeres a la actividad agraria, así como promover la titularidad compartida de las explotaciones familiares y la participación de las mujeres en la cooperativas agrarias.

VINCULACIÓN CON OBJETIVOS

2 Impulsar las estructuras productivas y la creación de empleo

VINCULACIÓN CON LÍNEAS DE ACTUACIÓN

2.1 Fomentar la agricultura y la ganadería local y ecológica

COMPETENCIAS

Consejería de Agricultura, Ganadería, Pesca y Desarrollo Sostenible

RESULTADOS ESPERADOS

Incrementar la producción de productos ecológicos
 Mayor dotación de infraestructuras de producción ecológica
 Mejorar la formación de profesionales del sector

II PLAN DE DESARROLLO SOSTENIBLE PARQUE NATURAL SIERRAS DE TEJEDA, ALMIJARA Y ALHAMA Fichas de Medidas	
CÓDIGO MEDIDA	
11.- ACCIONES DE APOYO A LOS APROVECHAMIENTOS FORESTALES	
DESCRIPCIÓN	
<p>La actividad forestal del Parque Natural Sierras de Tejeda, Almjara y Alhama ofrece productos complementarios como la madera, la leña, la obtención de biomasa, la apicultura, la recolección de plantas aromáticas, o la piña. En este sentido, se propone el aumento de los apoyos institucionales, la promoción y regulación de estas actividades, que permita el desarrollo de nuevas iniciativas empresariales, o producir una mayor rentabilidad y creación de empleo en las explotaciones forestales existentes, así como el asesoramiento necesario para minimizar los riesgos laborales asociados. Se impulsará especialmente el desarrollo de estas actividades de aprovechamientos forestales complementarios por mujeres y jóvenes, como área de actividad propicia para el emprendimiento y el cooperativismo. Todo ello, en relación con el Programa Anual de Aprovechamientos Forestales de la Consejería de Agricultura, Ganadería, Pesca y Desarrollo Sostenible, en el que se relacionan y describen ordenadamente los recursos forestales susceptibles de ser aprovechados en el monte.</p> <p>Por otra parte, la extracción de biomasa en forma de madera, leñas y otros productos ha cobrado en los últimos años un nuevo protagonismo debido a su empleo como fuente de energía renovable. En este sentido, se propone lanzar un plan de aprovechamiento de la biomasa en usos locales, impulsando las actividades de extracción, transformación y comercialización de la misma mediante la mejora del equipamiento y la maquinaria disponible, la puesta a disposición de centros de preparación de los recursos extraídos, y la formación y colaboración entre empresas.</p> <p>En definitiva, se trata de implantar un modelo de economía circular, basado en el aprovechamiento de los residuos que genera el monte mediante su reutilización y puesta en valor.</p>	
VINCULACIÓN CON OBJETIVOS	
2. Impulsar las estructuras productivas y la creación de empleo	
VINCULACIÓN CON LÍNEAS DE ACTUACIÓN	
2.2 Fomentar los aprovechamientos forestales	
COMPETENCIAS	
Consejería de Agricultura, Ganadería, Pesca y Desarrollo Sostenible	
RESULTADOS ESPERADOS	
Mayor rentabilidad de las explotaciones forestales Nuevas iniciativas empresariales Mayor aprovechamiento de la biomasa como fuente de energía Aumento de la participación de mujeres y jóvenes en las actividades de aprovechamiento forestal	

CÓDIGO MEDIDA

12.- PLAN INTEGRAL DE MEJORA DEL APROVECHAMIENTO Y LA ACTIVIDAD CINEGÉTICA

DESCRIPCIÓN

Junto al valor como motor de desarrollo social y económicamente sostenible, la caza es una herramienta para la gestión del medio natural e incide directamente en la preservación de la biodiversidad. Este aprovechamiento debe hacerse de tal forma que gran parte de la economía que aporta quede en el territorio, relacionándolo con el turismo de calidad, gastronómico, activo para acompañantes, o con paquetes atractivos con diferentes actividades y alojamientos. Esto es factible mediante la creación de acuerdos entre profesionales de la hostelería, restauración, y empresas de turismo activo de la zona. A su vez, es necesario la potenciación de las poblaciones de caza menor, sobre todo en lo referente a conejo y perdiz.

Por otro lado, se propone la recuperación y puesta en valor de infraestructuras para el alojamiento, vinculándolos a la oferta de permisos de caza, y contando con la iniciativa privada, como por ejemplo la realización de refugios para cazadores. Además, es fundamental incidir en aspectos como la transparencia, control poblacional, equilibrio biológicos, aumento de la calidad, control del furtivismo, eliminación de prácticas inadecuadas, poblaciones de muflón, fomento del corzo, control poblacional del jabalí, mantenimiento de actividades arraigadas, incorporación de agentes extranjeros, diversificación de oferta, y aumento de la carta de servicios al cazador.

En cuanto a la Reserva Andaluza de Caza, zonas de aprovechamiento cinegético declaradas por Ley con el fin de promover y conservar hábitats favorables para el desarrollo de poblaciones cinegéticas de calidad, debe llevarse a cabo una evaluación tanto de la población de caza como de la rentabilidad de los aprovechamientos, con objeto de plantear posibles mejoras para este modelo de gestión pública.

VINCULACIÓN CON OBJETIVOS

- 1 Fortalecer la protección y el aprovechamiento sostenible de los recursos naturales del territorio
- 2 Impulsar las estructuras productivas y la creación de empleo
- 3 Potenciar el sector turístico y recreativo del Parque Natural

VINCULACIÓN CON LÍNEAS DE ACTUACIÓN

- 1.1 Proteger y restaurar los hábitats naturales
- 1.2 Conservar el monte como base para la biodiversidad
- 2.3 Incentivar las iniciativas emprendedoras y la creación de empresas
- 3.1 Desarrollar la planificación y promoción turística

COMPETENCIAS

Consejería de Agricultura, Ganadería, Pesca y Desarrollo Sostenible

RESULTADOS ESPERADOS

Generar mayor economía en el territorio
Mayor control de la práctica furtiva

CÓDIGO MEDIDA

13.- PLAN DE USO Y GESTIÓN DEL TURISMO DENTRO DEL PARQUE NATURAL

DESCRIPCIÓN

En el Área de Influencia Socioeconómica del Parque Natural Sierras de Tejeda, Almjara y Alhama, las actividades de uso público, turismo activo y ecoturismo han experimentado un fuerte incremento en los últimos años, especialmente el senderismo, la espeleología, el montañismo o el barranquismo, suponiendo uno de los principales activos del territorio. También cabe destacar la potencialidad de la fotografía de naturaleza, actividad que puede ser fomentada mediante la creación de una mínima infraestructura y promoción.

Tomando como base el Plan General de Turismo Sostenible de Andalucía META 2027, las administraciones con competencias en turismo deben elaborar un Plan Estratégico de Desarrollo Turístico para el Parque Natural que cuente con la participación e impulso de los agentes públicos y privados relacionados, estableciéndose el modelo de turismo sostenible más adecuado para la zona, indicándose objetivos y líneas de actuación a distintos niveles, estableciendo prioridades, plazos de ejecución e inversiones a realizar por dichos actores.

A su vez, debe impulsarse, junto con otras entidades competentes en la materia, la formación de guías y monitores en diferentes ámbitos de especialización, preferentemente naturaleza, actividades de turismo activo, cultura, patrimonio gastronómico, etnografía y tradiciones locales, etc., y dirigida especialmente a mujeres y jóvenes del ámbito.

VINCULACIÓN CON OBJETIVOS

3 Potenciar el sector turístico y recreativo del Parque Natural

VINCULACIÓN CON LÍNEAS DE ACTUACIÓN

3.1 Desarrollar la planificación y promoción turística

COMPETENCIAS

Consejería de Turismo, Regeneración, Justicia y Administración Local

Consejería de Agricultura, Ganadería, Pesca y Desarrollo Sostenible

RESULTADOS ESPERADOS

Diversificación de la oferta turística

Incremento de la profesionalidad en el sector turístico

Aumentar la competitividad del tejido empresarial

<p>II PLAN DE DESARROLLO SOSTENIBLE PARQUE NATURAL SIERRAS DE TEJEDA, ALMIJARA Y ALHAMA Fichas de Medidas</p>	
<p>CÓDIGO MEDIDA</p>	
<p>14.- FORTALECIMIENTO Y DIVULGACIÓN DE LA MARCA PARQUE NATURAL Y OTROS DISTINTIVOS DE CALIDAD</p>	
<p>DESCRIPCIÓN</p>	
<p>La implantación de distintivos de calidad o iniciativas de promoción en los productos y servicios de un espacio tienen una incidencia transversal en la dinamización del tejido empresarial del ámbito territorial, y en especial en el desarrollo del sector turístico, mediante iniciativas orientadas a la creación de un destino de calidad que ponga en valor la figura del Parque Natural, por ofrecer productos sostenibles ambientalmente, de gran tradición o artesanales. Entre los distintivos de calidad o iniciativas de promoción que pueden fortalecer el tejido productivo hay que considerar: Marca Parque Natural, para productos artesanales y naturales, así como servicios turísticos (alojamiento, restauración y turismo activo), que se elaboren o presten en el interior del Parque Natural y su área de influencia socioeconómica; Denominaciones de Origen, que proporcionen un valor añadido al producto por sus características peculiares y de calidad; Marca Q de Calidad Turística o “Compromiso de Calidad Turística”, Sistema Integral de Calidad Turística Española en Destinos (SICTED), entre otros.</p> <p>Así, esta medida contempla el apoyo a cualquier iniciativa que contribuya a incorporar productos y servicios del Parque Natural y su área de influencia socioeconómica a certificaciones o marcas de calidad, tales como:</p> <ul style="list-style-type: none"> • Acciones dirigidas a impulsar y coordinar la adhesión/certificación/implantación o renovación de los diferentes distintivos de calidad del ámbito del Parque Natural, aumentando el número de empresas, productos y servicios adheridos/certificados o implantados, incluido la aplicación de sus fases. • Actuaciones de promoción, divulgación y coordinación de marcas con incidencia en las empresas o productos del área de influencia socioeconómica del Parque Natural. <p>Esta medida está en consonancia con lo marcado en el Plan General de Turismo Sostenible de Andalucía META 2027 y tendrán en consideración las medidas incluidas en el Programa de Desarrollo Rural de Andalucía.</p>	
<p>VINCULACIÓN CON OBJETIVOS</p>	
<p>2 Impulsar las estructuras productivas y la creación de empleo 3 Potenciar el sector turístico y recreativo del Parque Natural</p>	
<p>VINCULACIÓN CON LÍNEAS DE ACTUACIÓN</p>	
<p>2.3 Incentivar las iniciativas emprendedoras y la creación de empresas 3.1 Desarrollar la planificación y promoción turística 3.3 Reforzar la identidad territorial y la imagen del Parque Natural</p>	
<p>COMPETENCIAS</p>	
<p>Consejería de Agricultura, Ganadería, Pesca y Desarrollo Sostenible Consejería de Transformación Económica, Industria, Conocimiento y Universidades Consejería de Turismo, Regeneración, Justicia y Administración Local de la Junta de Andalucía</p>	
<p>RESULTADOS ESPERADOS</p>	
<p>Fortalecer e incrementar la presencia de empresas acogidas a la Marca Parque Natural Alcanzar un turismo con mayores valores de sostenibilidad Mayor colaboración entre los gestores del Parque Natural y el sector turístico</p>	

II PLAN DE DESARROLLO SOSTENIBLE

PARQUE NATURAL SIERRAS DE TEJEDA, ALMIJARA Y ALHAMA

Fichas de Medidas



CÓDIGO MEDIDA

15.- FOMENTO TURÍSTICO RESPECTO AL PATRIMONIO ARQUITECTÓNICO, ARQUEOLÓGICO Y ETNOLÓGICO

DESCRIPCIÓN

El Parque Natural Sierras de Tejeda, Almirajara y Alhama y su Área de Influencia Socioeconómica poseen una gran riqueza en patrimonio arquitectónico, arqueológico y etnológico, siendo un importante recurso turístico, pero que requieren a menudo de una mayor difusión. Esta actuación tiene como objetivo el fortalecer el conocimiento de su patrimonio histórico como elemento de atracción turística. Para ello se propone realizar un inventario cultural y patrimonial por municipio, estableciendo aquellos elementos susceptibles de utilizar como icono turístico. A su vez se plantea la creación de circuitos culturales entre los distintos municipios, y la creación de un catálogo anual de actos culturales. Todo ello debe estar apoyado por material de difusión y promoción, así como su inclusión en las redes sociales e internet.

Finalmente, y como medida de apoyo al fomento del turismo arquitectónico, se considera oportuno impulsar acciones de mantenimiento, conservación y recuperación de patrimonio arquitectónico o de elementos etnológicos singulares, ya sean desde la iniciativa pública o privada.

VINCULACIÓN CON OBJETIVOS

- 1 Fortalecer la protección y el aprovechamiento sostenible de los recursos naturales del territorio
- 3 Potenciar el sector turístico y recreativo del Parque Natural

VINCULACIÓN CON LÍNEAS DE ACTUACIÓN

- 1.4 Poner en valor el patrimonio del Parque Natural
- 3.1 Desarrollar la planificación y promoción turística

COMPETENCIAS

- Consejería de Cultura y Patrimonio Histórico
- Consejería de Turismo, Regeneración, Justicia y Administración Local
- Consejería de Fomento, Infraestructuras y Ordenación del Territorio

RESULTADOS ESPERADOS

- Mayor conocimiento por la población de la riqueza patrimonial del Parque Natural
- Aumento del turismo cultural
- Elaboración de un catálogo de actos culturales
- Mantenimiento y recuperación de patrimonio arquitectónico

CÓDIGO MEDIDA

16.- FOMENTO TURÍSTICO RESPECTO AL PATRIMONIO INMATERIAL

DESCRIPCIÓN

El Parque Natural Sierras de Tejeda, Almjara y Alhama y su Área de Influencia Socioeconómica posee un rico patrimonio inmaterial, especialmente gastronómico y cultural, aunque también usos sociales, actos festivos, manifestaciones sonoras, música, etc., que deben ser promocionado con la colaboración de los restaurantes, comercios de alimentación y el sector público relacionado.

Entre otras, y de manera más particular, la medida conllevará acciones como visitas a la industria agroalimentaria, ampliación de eventos gastronómicos (catas, ferias, etc), así como la realización y difusión de rutas gastronómicas.

VINCULACIÓN CON OBJETIVOS

- 1 Fortalecer la protección y el aprovechamiento sostenible de los recursos naturales del territorio
- 3 Potenciar el sector turístico y recreativo del Parque Natural

VINCULACIÓN CON LÍNEAS DE ACTUACIÓN

- 1.4 Poner en valor el patrimonio del Parque Natural
- 3.2 Promocionar el patrimonio gastronómico e histórico del Parque Natural

COMPETENCIAS

- Consejería de Cultura y Patrimonio Histórico
- Consejería de Agricultura, Ganadería, Pesca y Desarrollo Sostenible
- Consejería de Turismo, Regeneración, Justicia y Administración Local

RESULTADOS ESPERADOS

- Mayor conocimiento del patrimonio inmaterial del ámbito
- Aumento del turismo gastronómico
- Incremento del número de eventos gastronómicos y mayor alcance de su difusión
- Creación de nuevas rutas gastronómicas

II PLAN DE DESARROLLO SOSTENIBLE

PARQUE NATURAL SIERRAS DE TEJEDA, ALMIJARA Y ALHAMA

Fichas de Medidas



CÓDIGO MEDIDA

17.- APOYO A NUEVAS INICIATIVAS EMPRESARIALES

DESCRIPCIÓN

Las pequeñas empresas dentro del ámbito rural representan una fuente de riqueza y empleo, por lo que la consolidación de las ya existentes así como el impulso de iniciativas empresariales es fundamental para la dinamización de los territorios.

La consolidación y el impulso de iniciativas emprendedoras se realizará mediante acciones como el apoyo financiero para la creación de nuevas empresas, el fomento de iniciativas relacionadas con la I+D+i y la ecoinnovación en los sectores agrario, forestal, agroalimentario y turístico (tales como la colaboración entre empresas del sector y otras empresas tecnológicas), la dotación de viveros de empresas, facilitar suelo industrial, y la formación para el emprendimiento, con actuaciones como:

- Formación genérica de contratación, función gerencial, asistencia técnica e incorporación de socios.
- Formación en sectores de nuevos yacimientos de empleo, iniciativas innovadoras y nuevas tecnologías.
- Formación a través de Escuelas Taller, Casas de Oficio, Talleres de Empleo, etc.
- Formación para mujeres u otros grupos vulnerables, intentando contrarrestar el porcentaje elevado de desempleo en mujeres en el área de influencia respecto al de hombres.
- Formación para jóvenes.
- Difusión de experiencias de éxito.

VINCULACIÓN CON OBJETIVOS

- 2 Impulsar las estructuras productivas y la creación de empleo
- 4 Fomentar la formación profesional y la sensibilización ambiental

VINCULACIÓN CON LÍNEAS DE ACTUACIÓN

- 2.3 Incentivar las iniciativas emprendedoras y la creación de empresas
- 4.2 Mejorar la capacitación y la formación profesional

COMPETENCIAS

- Consejería de Transformación Económica, Industria, Conocimiento y Universidades
- Consejería de Empleo, Formación y Trabajo Autónomo
- Consejería de Turismo, Regeneración, Justicia y Administración Local

RESULTADOS ESPERADOS

- Incrementar las iniciativas empresariales
- Generar nuevas fuentes de empleo
- Dinamizar económicamente los territorios del Parque Natural
- Reducción del porcentaje del paro en mujeres.

II PLAN DE DESARROLLO SOSTENIBLE

PARQUE NATURAL SIERRAS DE TEJEDA, ALMIJARA Y ALHAMA

Fichas de Medidas



CÓDIGO MEDIDA

18.- MEJORA DE LOS CONTENIDOS DIGITALES DEL PARQUE NATURAL. MAYOR POSICIONAMIENTO EN REDES SOCIALES

DESCRIPCIÓN

Las nuevas tecnologías, Internet y las webs 2.0 han tenido un gran impacto en el sector turístico, a través de la información y promoción del destino. El auge de éstas ha propiciado importantes cambios en el comportamiento de la ciudadanía, que ahora pueden acceder a todo tipo de contenidos, siendo la naturaleza uno de los principales reclamos a la hora de elegir un destino. La presente medida supone mejorar el contenido digital del Parque Natural Sierras de Tejeda, Almjara y Alhama en Internet (Web, Facebook, Twitter, Instagram), a través de una mayor presencia en las redes sociales, mejorando los contenidos webs, y alcanzando un mejor posicionamiento en internet. Todas estas iniciativas deben coordinarse con todas las instituciones públicas que ofrecen información del Parque Natural (Diputaciones, Grupos de Desarrollo Rural, Ayuntamientos, Patronatos, o la propia Junta de Andalucía), así como con el sector privado relacionado.

VINCULACIÓN CON OBJETIVOS

- 1 Fortalecer la protección y el aprovechamiento
- 3 Potenciar el sector turístico y recreativo del Parque Natural

VINCULACIÓN CON LÍNEAS DE ACTUACIÓN

- 1.4 Poner en valor el patrimonio del Parque Natural
- 3.3 Reforzar la identidad territorial y la imagen del Parque Natural

COMPETENCIAS

Consejería de Agricultura, Ganadería, Pesca y Desarrollo Sostenible

RESULTADOS ESPERADOS

Mayor presencia y publicidad en las redes sociales y webs relacionadas
Mejora de los contenidos informativos digitales del Parque Natural

CÓDIGO MEDIDA

19.- DESARROLLO DE ACTIVIDADES DE FORMACIÓN Y CAPACITACIÓN PROFESIONAL

DESCRIPCIÓN

La tasa de desempleo del ámbito del Plan presenta valores especialmente significativos entre la población joven y las mujeres. Por ello, es prioritario favorecer el empleo en estos dos segmentos, impulsando políticas de formación profesional y laboral, mejorando su capacitación, todo ello orientado a un empleo de calidad.

Deben estudiarse las necesidades de las empresas y sectores productivos, detectando necesidades de formación de profesionales cualificados, así como respecto a iniciativas relacionadas con la I+D+i y la ecoinnovación. Una vez detectadas las necesidades formativas, se plantearán las acciones necesarias dentro del actual Sistema de Formación para el Empleo, en relación a formar y capacitar a las personas para el trabajo, así como los cursos y jornadas de formación que puedan resultar precisos.

Entre las acciones a desarrollar, destacan:

- Formación y jornadas de especialización en trabajos y usos forestales.
- Cualificación para la especialización del sector agrícola y ganadero, fundamentalmente en ecológico.
- Formación sobre temas de conservación de la naturaleza, fomento de la biodiversidad, mejora de la gestión de los recursos naturales, principalmente del agua y del suelo.
- Formación de los agentes del sector turístico y conocimiento del medio, incluidas acciones específicas en torno al conocimiento patrimonio natural y cultural (incluido el gastronómico, etnológico, etc.), profesionalizando el servicio.
- Apoyo específico a la formación de colectivos vulnerables (mujeres, jóvenes, etc.) en los diferentes sectores.
- Transferencia de conocimientos, experiencias y habilidades locales en la acción formativa.
- Implantación de ciclos formativos adaptados a la realidad social y productiva aprovechando los centros existentes en el AIS o incluso infraestructuras de uso público.
- Búsqueda de prácticas profesionalizadas en el ámbito del Plan.

VINCULACIÓN CON OBJETIVOS

- 2 Impulsar las estructuras productivas y la creación de empleo
- 4 Fomentar la formación profesional y la sensibilización ambiental

VINCULACIÓN CON LÍNEAS DE ACTUACIÓN

- 2.3 Incentivar las iniciativas emprendedoras y la creación de empresas
- 4.2 Mejorar la capacitación y la formación profesional

COMPETENCIAS

- Consejería de Empleo, Formación y Trabajo Autónomo
- Consejería de Educación y Deporte

RESULTADOS ESPERADOS

- Mejorar la formación de la ciudadanía local
- Aumentar el empleo en las poblaciones locales, y en particular de mujeres y jóvenes.
- Mayor uso de las nuevas tecnologías en las empresas

<p>II PLAN DE DESARROLLO SOSTENIBLE PARQUE NATURAL SIERRAS DE TEJEDA, ALMIJARA Y ALHAMA Fichas de Medidas</p>	
<p>CÓDIGO MEDIDA</p>	
<p>20.- PLAN DE MEJORA DE EQUIPAMIENTOS DE USO PÚBLICO</p>	
<p>DESCRIPCIÓN</p>	
<p>El Parque Natural Sierra de Tejeda, Almjara y Alhama ofrece una amplia red de infraestructuras y equipamientos que requieren una tarea continuada en el tiempo de mejora, conservación y mantenimiento. A su vez, la adecuada señalización de los mismos supone ofrecer al visitante la mejor información posible.</p> <p>Esta medida incluye todas aquellas acciones encaminadas a mejorar el estado y la calidad de servicio que ofrecen las áreas recreativas y los centros de interpretación del Parque Natural, tales como reparación, limpieza o mejora de dichas infraestructuras, adaptación a condiciones básicas de accesibilidad, así como las tareas necesarias para garantizar el buen estado y uso de los caminos y senderos del Parque Natural, el mantenimiento, reposición y mejora del estado de los puntos de señalización, y el planteamiento de nuevas localizaciones informativas y nuevos senderos, que incrementen la oferta pública existente.</p> <p>De forma complementaria, se pretende incrementar el número de puntos de información, mejorando los servicios puestos a disposición de la ciudadanía.</p> <p>Finalmente, los accesos al Parque Natural y la señalización en vías principales y núcleos urbanos son fundamentales para la promoción y la creación de una imagen del territorio, debiéndose desarrollar los procedimientos necesarios ante las autoridades competentes para ordenar y clarificar el sistema de señalización, mediante actuaciones como la señalización en autovía del Parque Natural, señalización en carreteras provinciales y/o comarcales, cartelería interactiva del PN y refuerzo de la cartelería interna del Parque Natural son actuaciones a tener en cuenta dentro de esta medida.</p> <p>Estas acciones de mejora de servicios y equipamientos públicos deben incorporar la perspectiva social y de género, dando respuesta específicamente a los grupos de población con necesidades especiales, como personas con discapacidad, mayores, infancia, entre otros.</p>	
<p>VINCULACIÓN CON OBJETIVOS</p>	
<p>3 Potenciar el sector turístico y recreativo del Parque Natural</p>	
<p>VINCULACIÓN CON LÍNEAS DE ACTUACIÓN</p>	
<p>3.4 Mejorar el estado de los equipamientos y senderos de uso público</p>	
<p>COMPETENCIAS</p>	
<p>Consejería de Agricultura, Ganadería, Pesca y Desarrollo Sostenible</p>	
<p>RESULTADOS ESPERADOS</p>	
<p>Mejorar el estado de los centros de interpretación y áreas recreativas Mayor calidad en los servicios ofrecidos en los equipamientos del Parque Natural Alcanzar el buen estado de los caminos y senderos del Parque Natural Incrementar el uso turístico de la red de senderos del Parque Natural Mejora del estado de los puntos de señalización Aumentar el alcance de las localizaciones informativas (nuevos puntos) Mejora de la accesibilidad de los equipamientos de uso público Mejora de la atención a personas en situación de vulnerabilidad</p>	

CÓDIGO MEDIDA

21.- MEJORA DE LA GESTIÓN DEL CICLO INTEGRAL DEL AGUA

DESCRIPCIÓN

El Área de Influencia Socioeconómica del Parque Natural presenta un déficit en cuanto a depuración de aguas, con determinados problemas asociados al abastecimiento, y que supone una oportunidad para el desarrollo de sistemas innovadores (de base tradicional) para el almacenamiento, regulación del agua y depuración, permitiendo reducir su consumo y vertidos de aguas residuales, con objeto de garantizar el suministro en épocas de restricciones o escasez, y la protección del medio ambiente.

Se apuesta por un sistema basado en el modelo de economía circular, donde se limita el impacto ambiental de la producción y el consumo, favoreciendo la generación de empleo, la competitividad de las empresas y la cohesión social.

En este sentido, se propone:

- Campañas de concienciación del uso responsable, para consumo doméstico, sector agrario y sectores industriales más representados en el ámbito del Plan.
- Mejora o nueva creación de infraestructuras del agua, incluyendo el desarrollo de infraestructuras que planteen una mejor gestión en el agua de abastecimiento (captación, almacenamiento y distribución), de las aguas residuales urbanas (construcción o mejora de estaciones depuradoras de aguas residuales, estaciones de bombeo, colectores que completen la red de saneamiento, así como del uso de los lodos resultantes, incluido el estudio y apoyo a la ejecución de actuaciones de reutilización de agua (para riego, uso industrial, recreativo...), y apoyo a la construcción de infraestructuras del agua para la agricultura y ganadería.
- Fomento de I+D+i o programas de incentivos para la reducción del consumo y reutilización de aguas de procesos y residuales.

VINCULACIÓN CON OBJETIVOS

5. Desarrollar equipamientos e infraestructuras en el ámbito del Parque Natural

VINCULACIÓN CON LÍNEAS DE ACTUACIÓN

5.3 Optimizar el uso y gestión del agua y los residuos

COMPETENCIAS

Consejería de Agricultura, Ganadería, Pesca y Desarrollo Sostenible
Entidades Locales

RESULTADOS ESPERADOS

Garantizar el suministro de agua en las poblaciones locales
Incrementar el número de sistemas de depuración y reciclaje
Reducción de los residuos generados por las actividades productivas relacionadas con el Parque Natural

II PLAN DE DESARROLLO SOSTENIBLE

PARQUE NATURAL SIERRAS DE TEJEDA, ALMIJARA Y ALHAMA

Fichas de Medidas



CÓDIGO MEDIDA

22.- DESARROLLO DE INFRAESTRUCTURAS DE TELECOMUNICACIÓN Y ADAPTACIÓN A LAS NUEVAS TECNOLOGÍAS

DESCRIPCIÓN

Esta medida pretende desarrollar y mejorar las infraestructuras de telecomunicaciones existentes, permitiendo alcanzar los objetivos en materia de banda ancha rápida y ultra rápida establecidos por la Agenda Digital para Europa y por la Estrategia de Infraestructuras de Telecomunicaciones de Andalucía 2020.

Con esta medida se plantean dos vías de actuación diferenciadas:

Respecto a la **mejora de las infraestructuras**, se contemplan actuaciones para lograr que las infraestructuras de telecomunicaciones alcancen los objetivos en materia de banda ancha rápida y ultrarrápida establecidos por la Agenda Digital para Europa y por la Estrategia de Infraestructuras de Telecomunicaciones de Andalucía. En concreto, disponer en el ámbito territorial del 100% de cobertura poblacional de banda ancha rápida en 2020; y conseguir que el 50% o más de los hogares tengan acceso a servicios de acceso a Internet de banda ancha ultrarrápida 2020. Como prioridad, se propone aumentar la cobertura de móvil en diversas pedanías y diseminados que actualmente no disponen de tal servicio, y reducir el porcentaje de población sin cobertura de banda ancha en zonas blancas NGA.

En cuanto a la **adaptación a las nuevas tecnologías disponibles**, la medida abarca acciones que permitan la utilización de nuevas tecnologías de información y comunicación para la mejora de los servicios realizados en el ámbito, a nivel particular y/o de empresa. Por ejemplo, en las nuevas tecnologías aplicadas a la mejora de servicios turísticos, como la creación de una aplicación para móviles para gestionar actividades turísticas, acceso de los recursos en el tiempo deseado, rutas establecidas que puedan ser seguidas a través de GPS, etc.

VINCULACIÓN CON OBJETIVOS

5 Desarrollar equipamientos e infraestructuras en el ámbito del Parque Natural

VINCULACIÓN CON LÍNEAS DE ACTUACIÓN

5.1 Mejorar la red de caminos municipales y las infraestructuras de telecomunicación

COMPETENCIAS

Consejería de Transformación Económica, Industria, Conocimiento y Universidades

Consejería de Presidencia, Administración Pública e Interior

RESULTADOS ESPERADOS

100% de cobertura poblacional de banda ancha rápida

Mejorar el acceso y los servicios de nuevas tecnologías de la población del ámbito

II PLAN DE DESARROLLO SOSTENIBLE

PARQUE NATURAL SIERRAS DE TEJEDA, ALMIJARA Y ALHAMA

Fichas de Medidas



CÓDIGO MEDIDA

23.- IMPLANTACIÓN DE SISTEMAS DE GENERACIÓN DE ENERGÍA RENOVABLE

DESCRIPCIÓN

El nuevo modelo energético está basado en fuentes renovables, el ahorro y la eficiencia energética y la soberanía de los territorios. Dichas fuentes no solo suponen un mayor respeto hacia el medio ambiente sino también son un yacimiento de puestos de trabajo, tanto en la fase de instalación como en la operación y mantenimiento.

Por ello, con esta medida se pretende poner en marcha todas las actuaciones encaminadas a:

- El apoyo a la instalación de infraestructuras de energía eléctrica (construcción de líneas para el transporte o suministro de energía eléctrica) que impulsen el desarrollo del ámbito. Se fomentará la producción de energía a partir de energía solar y cogeneración de forma autosuficiente, así como la instalación de infraestructuras para autoabastecimiento en alumbrado público o edificios públicos, todo ello cumpliendo las características y requisitos oportunos.
- La promoción de la utilización de energías renovables en el interior del Parque Natural y en su área de influencia socioeconómica, siempre y cuando no generen impacto ambiental y paisajístico.
- Impulso al uso de energías renovables en infraestructuras de regadíos.
- La difusión y divulgación de los beneficios que supone la utilización racional de la energías renovables en el espacio.
- La promoción de medidas de obtención, valorización y aprovechamiento de recursos biomásicos (en consonancia con la Estrategia Andaluza de Bioeconomía 2030). Además, se apuesta por la creación de infraestructuras en industrias que utilicen biomasa procedente de las actividades forestales, agrícolas o ganaderas en sus procesos.

En definitiva, esta medida contempla la difusión, el asesoramiento, el desarrollo o apoyo (incluido financiero) a proyectos y la instalación de infraestructuras que cubran las necesidades energéticas de la ciudadanía del ámbito y para el desarrollo de actividades socioeconómicas bajo las premisas de las estrategias energéticas sostenible anteriormente marcadas, así como mecanismos de información/difusión del uso de energías limpias.

VINCULACIÓN CON OBJETIVOS

2 Impulsar las estructuras productivas y la creación de empleo

5 Desarrollar equipamientos e infraestructuras en el ámbito del Parque Natural

VINCULACIÓN CON LÍNEAS DE ACTUACIÓN

2.2 Fomentar los aprovechamientos forestales

5.2 Potenciar el uso de las energías renovables

COMPETENCIAS

Consejería de Hacienda y Financiación Europea

Consejería de Agricultura, Ganadería, Pesca y Desarrollo Sostenible

RESULTADOS ESPERADOS

Instalación de sistemas de energía renovable en el ámbito del Plan

II PLAN DE DESARROLLO SOSTENIBLE

PARQUE NATURAL SIERRAS DE TEJEDA, ALMIJARA Y ALHAMA

Fichas de Medidas



CÓDIGO MEDIDA

24.- MEJORA DE LA MOVILIDAD DEL PARQUE NATURAL Y SU ENTORNO

DESCRIPCIÓN

En la actualidad, el transporte público en la sierra adolece de deficiencias, no existiendo conexión de aldeas con sus municipios. Todo ello dificulta la movilidad de la población local, especialmente de los segmentos sociales con menor acceso al vehículo privado, como mujeres, mayores, jóvenes o personas con renta baja, así como la utilización del transporte público por posibles personas visitantes. La intervención en caminos y carreteras es prioritario para la población residente en el Parque Natural, dando valor y potenciando el buen uso de los servicios, implicando a la administración, asociaciones, entidades, etc. para convertirse en un Parque Natural accesible para toda la ciudadanía.

La presente medida incluye actuaciones de las administraciones competentes para mejorar el transporte público entre las poblaciones, así como la mejora, el arreglo y la realización de nuevas vías de comunicación, optimizando el uso de los caminos rurales y la conexión entre las distintas poblaciones que forman parte del ámbito, e identificando aquellos tramos de la red de caminos rurales que presentan una mayor intensidad de tráfico y menor impacto en zonas de alto valor ambiental, todo ello con objeto de mejorar las condiciones de circulación. Inicialmente, se plantea la realización de un estudio de movilidad para conocer y diagnosticar la realidad del servicio de transporte público en el ámbito del Plan, y a partir de este estudiar soluciones y alternativas.

Entre las posibles acciones a desarrollar se plantea:

- Estudio de la implantación del transporte público en el interior del Parque Natural.
- Mejora de servicios: Ampliación de la cobertura de la red; tiempos de transporte, la regularidad del servicio y la información al usuario, optimizando las paradas y favoreciendo la accesibilidad universal.
- Mejora de la gestión: actuaciones sobre el sistema tarifario y red de venta; Mejora de información a personas usuarias y en formatos accesibles, etc.
- Campañas de promoción del transporte público y captación de usuario; Potenciación del transporte público para ocio y turismo y acercamiento al Parque Natural; incluido el uso de la bicicleta u otros medios más sostenibles.

En todo caso, esta medida tendrá en consideración el futuro Plan de Infraestructuras del Transporte y Movilidad de Andalucía (PITMA) 2021-2027 de la Consejería de Fomento, Infraestructuras y Ordenación del Territorio.

VINCULACIÓN CON OBJETIVOS

5. Desarrollar equipamientos e infraestructuras en el ámbito del Parque Natural

VINCULACIÓN CON LÍNEAS DE ACTUACIÓN

5.1 Mejorar la red de caminos municipales y las infraestructuras de telecomunicación

COMPETENCIAS

Consejería de Agricultura, Ganadería, Pesca y Desarrollo Sostenible

Consejería de Fomento, Infraestructuras y Ordenación del Territorio

RESULTADOS ESPERADOS

Optimizar el uso de los caminos rurales y las conexiones entre municipios

Disminuir los tiempos de desplazamiento

Mejora de las infraestructuras de transporte, con perspectiva social y de género.

CÓDIGO MEDIDA

25.- INCREMENTO DE LA COLABORACIÓN E INFORMACIÓN ENTRE LOS MUNICIPIOS Y EL PARQUE NATURAL

DESCRIPCIÓN

El Parque Natural Sierras de Tejada, Almjara y Alhama se reparte entre las provincias de Granada y Málaga, a través de un total de 14 municipios y 1 entidad local autónoma. Con objeto de mejorar la relación y comunicación entre los municipios y el Parque Natural, se propone la realización de reuniones periódicas de información y tratamiento de proyectos y actuaciones, así como el establecimiento de un flujo de información continuo a través de los servicios que ofrecen las nuevas tecnologías y redes de Internet.

A su vez, es imprescindible implementar una mayor cooperación entre otras instituciones relacionadas con la gestión del Parque Natural y su entorno (nivel estatal y supramunicipal), a través del establecimiento de los canales de información necesarios, así como la convocatoria de reuniones periódicas en relación con la información y la toma de decisiones.

VINCULACIÓN CON OBJETIVOS

6. Impulsar estrategias de comunicación y colaboración, y políticas sociales, como mecanismo de fortalecimiento de la cohesión social en el ámbito del Plan

VINCULACIÓN CON LÍNEAS DE ACTUACIÓN

6.2. Impulso de la participación y acción social y mejora de la comunicación con la ciudadanía

COMPETENCIAS

Consejería de Agricultura, Ganadería, Pesca y Desarrollo Sostenible
Entidades locales

RESULTADOS ESPERADOS

Incrementar el flujo de información entre los municipios y el Parque Natural
Aumento del número de reuniones periódicas del Parque Natural y los municipios

CÓDIGO MEDIDA

26.- IMPLICACIÓN E INTEGRACIÓN DE LA CIUDADANÍA EN LA GESTIÓN DEL PARQUE NATURAL

DESCRIPCIÓN

La participación e implicación de la ciudadanía en los distintos ámbitos de actuación del Parque Natural es fundamental para alcanzar la integración del mismo en su Área de Influencia Socioeconómica.

Por todo ello, se propone en esta medida el desarrollo de iniciativas de participación ciudadana que contribuyan a la gestión del Parque Natural, tales como la creación de grupos de trabajo que fomenten dicha participación, o la realización de mesas sectoriales en las que se debatan temas concretos de interés. Para ello, se facilitarán las instalaciones necesarias donde desarrollar dichas actividades. En especial, es necesario promover una mayor diversidad y equidad en la participación, procurando incrementar la participación de mujeres en los foros de participación relacionados con el Parque Natural y la implicación de grupos sociales que no suelen estar presentes en estos espacios de decisión e influencia, como jóvenes, mayores, habitantes de zonas aisladas del ámbito, grupos en situación o riesgo de exclusión social.

A su vez, se impulsarán, con las asociaciones relacionadas, actividades de voluntariado ambiental, tales como eliminación de residuos, restauración de ecosistemas, charlas de educación ambiental, o censos de inventarios de flora y fauna, entre otras.

VINCULACIÓN CON OBJETIVOS

- 4. Fomentar la formación profesional y la sensibilización ambiental
- 6. Impulsar estrategias de comunicación y colaboración, y políticas sociales, como mecanismo de fortalecimiento de la cohesión social en el ámbito del Plan

VINCULACIÓN CON LÍNEAS DE ACTUACIÓN

- 4.1 Impulsar campañas de educación ambiental
- 6.2. Impulso de la participación y acción social y mejora de la comunicación con la ciudadanía

COMPETENCIAS

- Consejería de Agricultura, Ganadería, Pesca y Desarrollo Sostenible
- Consejería de Igualdad, Políticas Sociales, y Conciliación

RESULTADOS ESPERADOS

- Fomento de la participación de la ciudadanía que contribuya a la gestión del Parque Natural
- Realización de grupos de trabajo, foros o mesas sectoriales de participación ciudadana
- Aumento de la participación de mujeres y de grupos sociales diversos en los espacios de participación del Parque Natural y su AIS

<p>II PLAN DE DESARROLLO SOSTENIBLE PARQUE NATURAL SIERRAS DE TEJEDA, ALMIJARA Y ALHAMA Fichas de Medidas</p>	
<p>CÓDIGO MEDIDA</p>	
<p>27.- AGILIZACIÓN Y SIMPLIFICACIÓN DE LOS TRÁMITES ADMINISTRATIVOS</p>	
<p>DESCRIPCIÓN</p>	
<p>La presente medida tiene como objetivo simplificar y agilizar los diferentes trámites y procedimientos que requieren la realización de algunas de las principales actividades productivas desarrolladas en el Parque Natural.</p> <p>Se propone una reducción de los tiempos y de la carga administrativa asociada, especialmente respecto a aquellos permisos solicitados para las mismas actividades, realizadas de la misma forma y ejecutadas por la misma persona o entidad.</p> <p>Para su agilización y reducción de tiempos se plantea el apoyo a distintas acciones:</p> <ul style="list-style-type: none"> • Realización de reuniones, mesas de trabajo, etc, entre las diferentes administraciones implicadas en la puesta en marcha de una actividad para alcanzar una mayor coordinación y conocimiento. • Creación de respuestas unificadas entre diferentes administraciones o departamentos. • Limitación de los periodos de respuesta • Impulso a la mejora de los medios tecnológicos y tramitación digital o telemática. • Revisión detallada de los trámites, procedimientos y solicitud de autorizaciones de actividades que se realizan en el Parque Natural que propician un beneficio socioeconómico, de manera que las iniciativas emprendedoras deben ser favorecidas permitiendo poner en valor el capital humano y los recursos que ofrece el territorio. • Impulso a la creación de oficina ubicada en algún municipio del Parque Natural, desde la que se gestione determinados permisos con su correspondiente registro y se preste una atención más personal a la ciudadanía. <p>Estos criterios deben hacerse extensivos al conjunto de trámites de la Junta de Andalucía, debiéndose facilitar estos avances o plantear como recomendación a otras entidades con incidencia en el territorio, particularmente locales.</p>	
<p>VINCULACIÓN CON OBJETIVOS</p>	
<p>6. Impulsar estrategias de comunicación y colaboración, y políticas sociales, como mecanismo de fortalecimiento de la cohesión social en el ámbito del Plan</p>	
<p>VINCULACIÓN CON LÍNEAS DE ACTUACIÓN</p>	
<p>6.1. Mejora de la eficacia, la coordinación y la cooperación de las administraciones</p>	
<p>COMPETENCIAS</p>	
<p>Todas las administraciones</p>	
<p>RESULTADOS ESPERADOS</p>	
<p>Facilitar el acceso de la ciudadanía a la administración Reducir los tiempos respecto a los trámites administrativos</p>	

CÓDIGO MEDIDA

28.- ACCIONES DE INFORMACIÓN ACERCA DE LAS ACTIVIDADES Y RESTRICCIONES DE USO (NORMATIVA) EN EL PARQUE NATURAL

DESCRIPCIÓN

El Parque Natural debe contar con un sistema de información territorial que integre información ambiental, socioeconómica y productiva. Además, este sistema debe disponer de mecanismos de alerta y vigilancia en el que se impliquen las empresas y agentes del territorio con mayor vinculación en el mismo.

La recopilación de investigaciones, censos y estudios ambientales que se realizan, así como los registros de actividades de empresas de diferentes sectores productivos (turismo, agricultura, ganadería, etc.) son elementos que deben integrarse en dicho sistema de información.

A su vez es necesario mejorar la información sobre los uso y actividades permitidas y su régimen de autorización, así como las restricciones existentes.

VINCULACIÓN CON OBJETIVOS

6. Impulsar estrategias de comunicación y colaboración, y políticas sociales, como mecanismo de fortalecimiento de la cohesión social en el ámbito del Plan

VINCULACIÓN CON LÍNEAS DE ACTUACIÓN

6.1. Mejora de la eficacia, la coordinación y la cooperación de las administraciones

6.2. Impulso de la participación y acción social y mejora de la comunicación con la ciudadanía

COMPETENCIAS

Consejería de Agricultura, Ganadería, Pesca y Desarrollo Sostenible

RESULTADOS ESPERADOS

Mejorar la adecuación normativa de las actividades realizadas en el Parque Natural

Divulgación de los valores ambientales del Parque Natural

<p>II PLAN DE DESARROLLO SOSTENIBLE PARQUE NATURAL SIERRAS DE TEJEDA, ALMIJARA Y ALHAMA Fichas de Medidas</p>	
<p>CÓDIGO MEDIDA</p>	
<p>29.- FORTALECIMIENTO DE LA UNIDAD TERRITORIAL ENTRE LOS MUNICIPIOS DEL PARQUE NATURAL. PUESTA EN VALOR DEL ESPACIO PUBLICO URBANO COMO IDENTIDAD COMÚN</p>	
<p>DESCRIPCIÓN</p>	
<p>La amplitud del Área de Influencia Socioeconómica del Parque Natural Sierras de Tejeda, Almjara y Alhama, junto a la dificultad de comunicación entre poblaciones, la globalización o la degradación de determinadas zonas urbanas, conlleva una creciente y continuada pérdida de identidad territorial.</p> <p>Fortalecer la identidad de los municipios, poniendo en valor sus espacios públicos urbanos, es una acción que persigue una doble finalidad: el disfrute y aprovechamiento de sus espacios públicos, y el fortalecimiento de la imagen de los municipios del Parque Natural frente al turismo.</p> <p>En este sentido, se proponen las siguientes líneas de actuación:</p> <ul style="list-style-type: none"> • Actuaciones de regeneración de los espacios públicos de los municipios. • Acciones de sensibilización que permitan reactivar espacios en desuso o degradados. • Impulso de procesos de participación ciudadana con objeto de identificar carencias y demandas para la mejora del espacio urbano, con especial referencia a las asociaciones de mujeres y de mayores, entre otros colectivos sociales. <p>Esta medida se enmarca dentro del Programa de Regeneración del Espacio Público Urbano en la Comunidad Autónoma de Andalucía.</p>	
<p>VINCULACIÓN CON OBJETIVOS</p>	
<p>3. Potenciar el sector turístico y recreativo del Parque Natural</p> <p>6. Impulsar estrategias de comunicación y colaboración, y políticas sociales, como mecanismo de fortalecimiento de la cohesión social en el ámbito del Plan</p>	
<p>VINCULACIÓN CON LÍNEAS DE ACTUACIÓN</p>	
<p>3.3 Reforzar la identidad territorial y la imagen del Parque Natural</p> <p>6.2. Impulso de la participación y acción social y mejora de la comunicación con la ciudadanía</p>	
<p>COMPETENCIAS</p>	
<p>Consejería de Fomento, Infraestructuras y Ordenación del Territorio</p> <p>Consejería de Turismo, Regeneración, Justicia y Administración Local</p> <p>Entidades locales</p>	
<p>RESULTADOS ESPERADOS</p>	
<p>Aumentar la identificación de la población local con el Parque Natural</p> <p>Mejora de la calidad de vida en las áreas urbanas del ámbito</p> <p>Acercar la ciudadanía al Parque Natural</p>	

CÓDIGO MEDIDA

30.- DIVERSIFICACIÓN Y MEJORA DEL MATERIAL DE PROMOCIÓN Y DIFUSIÓN DEL PARQUE NATURAL

DESCRIPCIÓN

Los materiales de comunicación y campañas de difusión del Parque Natural Sierras de Tejada, Almjara y Alhama son fundamentales dentro de la estrategia de difusión del mismo. Con esta medida se pretende la mejora de estos, en sus diferentes formatos, actualizando y ampliando su contenido informativo.

La revisión de contenidos debe centrarse tanto en la identificación de elementos naturales de alto valor como en la actualización de la oferta de infraestructuras y equipamientos de uso público gestionados por el Parque Natural o por otras entidades, el impulso de la promoción de la producción del mercado interior, así como el control de la difusión que otras instituciones públicas llevan a cabo.

VINCULACIÓN CON OBJETIVOS

- 1 Fortalecer la protección y el aprovechamiento sostenible de los recursos naturales del territorio
- 3 Potenciar el sector turístico y recreativo del Parque Natural
- 4 Fomentar la formación profesional y la sensibilización ambiental
- 5 Desarrollar equipamientos e infraestructuras en el ámbito del Parque Natural

VINCULACIÓN CON LÍNEAS DE ACTUACIÓN

- 1.4 Poner en valor el patrimonio del Parque Natural
- 3.3 Reforzar la identidad territorial y la imagen del Parque Natural
- 4.1 Impulsar campañas de sensibilización ambiental

COMPETENCIAS

Consejería de Agricultura, Ganadería, Pesca y Desarrollo Sostenible

RESULTADOS ESPERADOS

Mejorar la imagen del Parque Natural
Aumento del flujo turístico en el Parque Natural
Mayor sensibilización ambiental de la ciudadanía

II PLAN DE DESARROLLO SOSTENIBLE

PARQUE NATURAL SIERRAS DE TEJEDA, ALMIJARA Y ALHAMA

Fichas de Medidas



CÓDIGO MEDIDA

31.- MEDIDAS FRENTE AL CAMBIO CLIMÁTICO, Y PREVENCIÓN Y DESARROLLO DE LA CALIDAD AMBIENTAL

DESCRIPCIÓN

La concienciación de los organismos internacionales y nacionales sobre la necesidad de tomar medidas para frenar y paliar este fenómeno es cada vez más notoria, y está siendo liderada de forma clara por la Unión Europea. Así, la Administración pública debe asumir un papel ejemplarizante, considerando la importancia del papel de las empresas, que, a través de la incorporación de tecnologías y prácticas avanzadas, pueden facilitar la transición hacia una economía baja en carbono, o la resiliencia al cambio climático de los sectores socioeconómicos. La presente medida engloba las actuaciones que incidan en las siguientes cuestiones:

Reducción de las emisiones de gases de efecto invernadero e incremento de la capacidad de los sumideros de CO₂; Reducir el riesgo de los impactos del cambio climático, minimizando sus efectos; Impulsar la transición energética hacia fuentes de energía renovables y preferentemente de proximidad; Reducir la vulnerabilidad de la población ante los impactos adversos del cambio climático; La adaptación de los sectores productivos, e incorporar el análisis de la resiliencia a los efectos adversos del cambio climático en la planificación del territorio, los sectores y actividades, las infraestructuras y las edificaciones; Fomentar la educación, investigación, el desarrollo y la innovación en materia de adaptación y mitigación del cambio climático; El fomento y la difusión del conocimiento técnico-científico en materia climática, y la incorporación de las externalidades en los procesos de análisis coste beneficio.

A su vez, deben impulsarse aquellas acciones que garanticen la protección de la calidad ambiental del aire, incluida la contaminación acústica y la preservación del cielo nocturno, tales como la delimitación de áreas de sensibilidad acústica, el desarrollo de mapas de ruido y planes de acción, o la declaración de servidumbres acústicas. Finalmente, se contemplan las actuaciones dirigidas a prevenir o corregir la contaminación en materia de aguas, suelos, así como la gestión de los residuos.

VINCULACIÓN CON OBJETIVOS

- 1 Fortalecer la protección y el aprovechamiento sostenible de los recursos naturales del territorio
- 4 Fomentar la formación profesional y la sensibilización ambiental

VINCULACIÓN CON LÍNEAS DE ACTUACIÓN

- 1.1 Proteger y restaurar los hábitats naturales
- 1.3 Impulsar la planificación ambiental
- 4.1 Impulsar campañas de sensibilización ambiental

COMPETENCIAS

Consejería de Agricultura, Ganadería, Pesca y Desarrollo Sostenible.
Consejería de Presidencia, Administración Pública e Interior
Consejería de Hacienda y Financiación Europea
Entidades Locales

RESULTADOS ESPERADOS

Reducción de emisiones de gases de efecto invernadero
Incremento de campañas de educación ambiental en materia de prevención ambiental
Reducción de la contaminación acústica, luminica, de suelos, etc.. Mejora de la calidad de las aguas

CÓDIGO MEDIDA

32.- MEJORA EN LA GESTIÓN DE RESIDUOS. ECONOMÍA CIRCULAR

DESCRIPCIÓN

Actualmente la gestión de los residuos avanza hacia un modelo de economía de cero residuos, regulando determinadas materias que afectan directamente a la ciudadanía. En este sentido, se plantean acciones cuya finalidad sea:

- Favorecer el desarrollo económico sostenible en Andalucía, mediante la implantación del modelo de economía circular en torno al cual se desarrolle un nuevo tejido empresarial, que diseñe, desarrolle y aplique soluciones innovadoras en los procesos productivos en general y en la gestión de los residuos en particular, lo que supondrá generación de empleo sostenible y generación de nuevas oportunidades de mercado.
- Preservar el medioambiente andaluz, optimizando el uso de los recursos naturales, minimizando la producción de residuos y favoreciendo la transición hacia un modelo económico tendente a la neutralidad climática.
- Aumentar la resiliencia y competitividad de la economía andaluza, estableciendo modelos productivos complementarios.
- Contribuir a optimizar los ciclos productivos y la simbiosis industrial, facilitando el aprovechamiento de todos los flujos de sus ciclos de producción y consumo.
- Fomentar la investigación, el desarrollo y la innovación a lo largo del ciclo de vida de los productos, desde el ecodiseño hasta la gestión de los residuos para la generación de soluciones innovadoras que permitan disminuir el uso de recursos naturales y materias primas, alargar la durabilidad de los productos y servicios y minimizar la generación de residuos. Promover la información, la participación y la concienciación ciudadana mediante el fomento de una cultura basada en la corresponsabilidad ambiental, en el comportamiento diario de las personas consumidoras, las empresas y las Administraciones Públicas.

VINCULACIÓN CON OBJETIVOS

- 1 Fortalecer la protección y el aprovechamiento sostenible de los recursos naturales del territorio
- 2 Impulsar las estructuras productivas y la creación de empleo
- 5 Desarrollar equipamientos e infraestructuras en el Ámbito del Parque Natural

VINCULACIÓN CON LÍNEAS DE ACTUACIÓN

- 1.1 Proteger y restaurar los hábitats naturales
- 2.1 Fomentar la agricultura y la ganadería local y ecológica
- 5.3 Optimizar el uso y gestión del agua y los residuos

COMPETENCIAS

Consejería de Agricultura, Ganadería, Pesca y Desarrollo Sostenible
Entidades Locales

RESULTADOS ESPERADOS

Mejora de las infraestructuras relacionadas con el reciclaje.
Reducción en la producción de residuos.

II PLAN DE DESARROLLO SOSTENIBLE

PARQUE NATURAL SIERRAS DE TEJEDA, ALMIJARA Y ALHAMA

Fichas de Medidas



CÓDIGO MEDIDA

33.- ACTUACIONES PARA PROMOVER LA IGUALDAD DE GENERO, LA INCLUSIÓN SOCIAL Y LA NO DISCRIMINACIÓN EN LAS POLÍTICAS DE DESARROLLO DEL ÁMBITO

DESCRIPCIÓN

El porcentaje de mujeres en el Área de Influencia Socioeconómica es levemente inferior al de hombres, no obstante, el porcentaje de personas afiliadas a la seguridad social, en alta laboral, es mayor en hombres que en mujeres, al igual que los contratos en los últimos años realizados. Aunque las políticas encaminadas a la igualdad de género en los últimos años han sido relevantes, continúan produciéndose una serie de fenómenos que limitan la capacidad de progreso y reconocimiento de su papel en el medio rural. En muchos casos, este hecho guarda relación con la falta de oportunidades, lo que deriva en un envejecimiento progresivo, acentuado por un éxodo a áreas con mayores oportunidades laborales y donde la presión social asociada a los roles tradiciones tienen un menor peso, caso de las áreas urbanas.

Resultan necesarios, por tanto, esfuerzos continuados para que las mujeres puedan ser partícipes en todo momento de su propia realidad social, de manera que dispongan de las herramientas necesarias para que puedan superar los factores que les impiden progresar y alcanzar una igualdad efectiva.

Igualmente, son objeto de esta medida todas las acciones encaminadas a la ejecución de políticas que apuesten por la inclusión social en general, de los sectores de la población del área de influencia socioeconómica más desfavorecidos.

Además, resulta fundamental continuar con las diferentes políticas de género e inclusión social que inciden en la educación del conjunto de la población rural y la promoción de mecanismos de participación que garanticen su incorporación a la toma de decisiones colectivas en los diferentes ámbitos sociales.

Los proyectos que se desarrollen a partir de la presente medida se complementarán de manera transversal con el resto de medidas, considerando el apoyo al movimiento asociativo, que hasta el momento está resultando clave para atender esta situación, así como la capacitación profesional en los diferentes sectores productivos, el apoyo a las mujeres emprendedoras y el fomento de la responsabilidad social corporativa en las empresas con actividad en el territorio.

VINCULACIÓN CON OBJETIVOS

6. Impulsar estrategias de comunicación y colaboración, y políticas sociales, como mecanismo de fortalecimiento de la cohesión social en el ámbito del Plan

VINCULACIÓN CON LÍNEAS DE ACTUACIÓN

6.2. Impulso de la participación y acción social y mejora de la comunicación con la ciudadanía

COMPETENCIAS

Todas las administraciones

RESULTADOS ESPERADOS

Acciones positivas y transversales de promoción de la igualdad de género, inclusión social y no discriminación

Mayor visibilidad, participación, diversidad y autonomía de las mujeres

Reducción del paro femenino

Aumento del empleo en sectores con exclusión social

Anexo II

Coherencia con los Planes de Ordenación del Territorio

II.1. Plan de Ordenación del Territorio de Andalucía

II.1.1. Contextualización del PDS en el Marco de Referencia Territorial establecido por el POTA

El ámbito territorial del PDS del Parque Natural Sierras de Tejeda, Almijara y Alhama y su Área de Influencia Socioeconómica (TTMM de Alcaucín, Canillas de Aceituno, Canillas de Albaida, Cómputa, Frigiliana, Nerja, Salares, Sedella, Alhama de Granada, Arenas del Rey, Fornes, Játar, Jayena y Otívar) se encuadra en los siguientes referentes territoriales:

Tabla 45 Marco de referencia territorial del ámbito

Territorio	Dominio Territorial	Unidad Territorial	Tipo de Unidad Territorial	Sistema de Ciudades	Jerarquía del Sistema de Ciudades	Especialización Funcional
Alcaucín	Sierras y valles Béticos	Vélez-Málaga y Axarquía	Unidades organizadas por Ciudades Medias litorales	Redes de Ciudades Medias	Asentamiento cabecera municipal	Centro funcional básico
Canillas de Aceituno	Sierras y valles Béticos	Vélez-Málaga y Axarquía	Unidades organizadas por Ciudades Medias litorales	Redes de Ciudades Medias	Asentamiento cabecera municipal	Centro funcional básico
Canillas de Albaida	Sierras y valles Béticos	Vélez-Málaga y Axarquía	Unidades organizadas por Ciudades Medias litorales	Redes de Ciudades Medias	Asentamiento cabecera municipal	Centro funcional básico
Cómputa	Sierras y valles Béticos	Vélez-Málaga y Axarquía	Unidades organizadas por Ciudades Medias litorales	Redes de ciudades medias	Asentamiento cabecera municipal	Centro funcional básico
Frigiliana	Sierras y valles Béticos	Vélez-Málaga y Axarquía	Unidades organizadas por Ciudades Medias litorales	Redes de Ciudades Medias	Asentamiento cabecera municipal	Centro funcional básico
Nerja	Litoral	Vélez-Málaga y Axarquía	Unidades organizadas por Ciudades Medias litorales	Redes de Ciudades Medias	Redes de ciudades Medias	Centro funcional básico

Territorio	Dominio Territorial	Unidad Territorial	Tipo de Unidad Territorial	Sistema de Ciudades	Jerarquía del Sistema de Ciudades	Especialización Funcional
Salares	Sierras y valles Béticos	Vélez-Málaga y Axarquía	Unidades organizadas por Ciudades Medias litorales	Redes de Ciudades Medias	Asentamiento cabecera municipal	Centro funcional básico
Sedella	Sierras y valles Béticos	Vélez-Málaga y Axarquía	Unidades organizadas por Ciudades Medias litorales	Redes de Ciudades Medias	Asentamiento cabecera municipal	Centro funcional básico
Alhama de Granada	Sierras y valles Béticos	Depresiones de Antequera y Granada	Unidades organizadas por Ciudades Medias Interiores	Redes de Ciudades Medias	Centro Rural o pequeña ciudad 2	Centro funcional básico
Arenas del Rey	Sierras y valles Béticos	Depresiones de Antequera y Granada	Unidades organizadas por Ciudades Medias Interiores	Redes de Ciudades Medias	Asentamiento cabecera municipal	Centro funcional básico
Fornes	Sierras y valles Béticos	Depresiones de Antequera y Granada	Unidades organizadas por Ciudades Medias Interiores	Redes de Ciudades Medias	Asentamiento cabecera municipal	Centro funcional básico
Játar	Sierras y valles Béticos	Depresiones de Antequera y Granada	Unidades organizadas por Ciudades Medias Interiores	Redes de Ciudades Medias	Asentamiento cabecera municipal	Centro funcional básico
Jayena	Sierras y valles Béticos	Depresiones de Antequera y Granada	Unidades organizadas por Ciudades Medias Interiores	Redes de Ciudades Medias	Asentamiento cabecera municipal	Centro funcional básico
Otívar	Sierras y valles Béticos	Costa Tropical	Unidades organizadas por Ciudades Medias litorales	Redes de Ciudades Medias	Asentamiento cabecera municipal	Centro funcional básico

Las Unidades Territoriales definidas en el Modelo Territorial de Andalucía tienen como finalidad proponer un marco de referencias espaciales que deben ser tenidas en cuenta en las actuaciones con incidencia territorial que se llevan a cabo, contribuyendo a desarrollar estrategias dirigidas a la reducción o eliminación de los desequilibrios territoriales de Andalucía.

El ámbito territorial del PDS del Parque Natural Sierras de Tejeda, Almijara y Alhama, y su Área de Influencia Socioeconómica, se encuentra conformado por los términos municipales de Alcaucín, Canillas de Aceituno, Canillas de Albaida, Cómputa, Frigiliana, Nerja, Salares, Sedella, Alhama de Granada, Arenas del Rey, Fornes, Játar, Jayena, y Otívar. Este ámbito se encuentra incluido dentro de las Unidades Territoriales Vélez-Málaga y Axarquía, y Depresiones de Antequera y Granada.

A pesar de que el PDS es un plan de ámbito supramunicipal con incidencia en la ordenación del territorio, su ámbito de actuación no se adecua al marco de referencia espacial de la Unidad Territorial Vélez-Málaga y Axarquía, y Depresiones de Antequera y Granada, dado que su aprobación está establecida en la Ley 2/1989, de 18 de julio, para los municipios incluidos en el Parque Natural y en su Área de Influencia Socioeconómica, y su ámbito territorial está así mismo definido en el Acuerdo de 26 de agosto de 2016, del Consejo de Gobierno, por el que se acuerda su formulación.

II.1.2. Coherencia del PDS con las estrategias de desarrollo territorial previstas en el POTA

II.1.2.1. Respecto al Sistema de Ciudades: Redes de Ciudades Medias

Los contenidos del PDS son coherentes con los objetivos determinados por el POTA para las Redes de Ciudades Medias, contribuyendo específicamente, a través de sus medidas, al desarrollo de los siguientes:

- Objetivo 2. Potenciar el papel de las Ciudades Medias y sus Redes como elementos claves para la organización funcional del territorio y los procesos de desarrollo local y comarcal.
- Objetivo 3. Preservar los modelos urbanos propios de la ciudad media.

Puede establecerse así una correspondencia entre Líneas Estratégicas establecidas para las Redes de Ciudades Medias y los contenidos del PDS, tal y como se recoge en la siguiente tabla.

Determinaciones del POTA para las Redes de Ciudades Medias	Contenidos del PDS
<p>[29] LE 1. Incorporar las perspectivas supramunicipales, en la ordenación y gestión de estos ámbitos, impulsando los procesos de cooperación en el interior de las Redes de Ciudades Medias.</p> <p>[34] Redes de Ciudades Medias y Cooperación. 1. Para potenciar los procesos de integración y cooperación entre Redes de Ciudades Medias, se fomentará la creación de instancias tanto de carácter institucional como de los agentes sociales y económicos.</p>	<p>El PDS es un plan de ámbito supramunicipal, basado en la cooperación y la coordinación institucional y en la participación de los agentes sociales y económicos, tanto en su proceso de elaboración como en su impulso y seguimiento.</p> <p>Instancias para la participación, cooperación y coordinación:</p> <ul style="list-style-type: none"> - Grupo de Trabajo, constituido por representantes de todas las administraciones implicadas en el PDS, que ha guiado y validado la elaboración del Plan. - Fase de participación social (ver Apartado 4.1), en la que, de forma colectiva con los principales agentes institucionales, empresariales y sociales del territorio, se han identificado problemas y oportunidades y se han recogido propuestas de actuación para el desarrollo socioeconómico del ámbito. Este proceso será repetido para la elaboración y el seguimiento de los sucesivos programas operativos. - Comisión de Evaluación y Seguimiento de los PDS (ver Apartado 5.2), órgano colegiado de carácter provincial en el que estarán representados los organismos e instituciones con competencia en las medidas del PDS y el sus Programas Operativos.
<p>[29] LE 3. Favorecer la localización en las Redes de Ciudades Medias de equipamientos y servicios especializados adecuando los programas regionales a las determinaciones del Modelo Territorial de Andalucía.</p> <p>[32] Localización de equipamientos y servicios especializados. 1. Se favorecerá la localización de equipamientos y servicios especializados elevando su capacidad para organizar la prestación de servicios públicos y privados a los territorios que articulan.</p> <p>[32] Localización de equipamientos y servicios</p>	<p>Línea 3.4 Mejorar el estado de los equipamientos y senderos</p> <p>Línea 5.3 Optimizar el uso y gestión del agua, energía y residuos</p> <p>Medida 20. Plan de mejora de equipamientos de uso público</p> <p>Medida 32. Mejora en la gestión de residuos. Economía circular</p>

Determinaciones del POTA para las Redes de Ciudades Medias	Contenidos del PDS
<p>especializados. 4. Además de la consideración de las dotaciones de carácter local de cada Ciudad Media, se habrá de favorecer la extensión de determinadas dotaciones de servicios públicos más especializadas, adecuada y necesaria para el conjunto de las redes de Ciudades Medias.</p> <p>[Tabla III.2] Equipamientos y servicios en Redes de Ciudades Medias</p> <ul style="list-style-type: none"> - Dotaciones de equipamiento ambiental. Ámbitos supramunicipales de gestión de residuos sólidos urbanos - Espacios Libres supramunicipal - Equipamientos turísticos 	
<p>[29] LE 5. Aportar estrategias de ordenación territorial de apoyo a los sistemas productivos locales y a los procesos de desarrollo rural.</p> <p>[34] Redes de Ciudades Medias y Cooperación. 2. Estas instancias de cooperación han de abordar la elaboración de estrategias de desarrollo económico y territorial dirigidas a favorecer la promoción conjunta de un espacio económico, territorialmente coherente, y que ofrezca potencialidades de diversificación y modernización productiva, a partir de generar economías de escala.</p>	<p>El PDS es en sí mismo una estrategia de desarrollo local, centrada en los recursos del Parque Natural y otros recursos endógenos del territorio. La mayor parte de sus medidas están dirigidas al apoyo y mejora de las actividades productivas locales a través de la diversificación, la innovación y la diferenciación, y específicamente los siguientes objetivos y todas sus líneas de actuación y medidas vinculadas:</p> <p>Objetivo 1. Fortalecer la protección y el aprovechamiento sostenible de los recursos naturales del territorio</p> <p>Objetivo 2. Impulsar las estructuras productivas y la creación de empleo</p>
<p>[29] LE 6. Establecer criterios en materia de política urbanística y ambiental que favorezcan el mantenimiento de los valores característicos de este tipo de ciudades.</p>	<p>Línea 1.4 Poner en valor el Patrimonio del Parque Natural</p>

II.1.2.2. Respecto al Sistema de Ciudades: Orientación y control de los procesos de urbanización y la calidad urbana

Los contenidos del PDS son coherentes con los objetivos determinados por el POTA para la Orientación y control de los procesos de urbanización y la calidad urbana, contribuyendo específicamente, a través de sus medidas, al desarrollo de los siguientes:

- Objetivo 1. Preservar el Modelo Territorial de Andalucía frente a procesos de urbanización no deseable.
- Objetivo 2. Mejorar los niveles de competitividad, calidad de vida y cohesión social de las ciudades andaluzas.
- Objetivo 3. Contribuir desde el Sistema de Ciudades a la sostenibilidad global.

Puede establecerse así una correspondencia entre Líneas Estratégicas y otras determinaciones establecidas para la Orientación y control de los procesos de urbanización y la calidad urbana, y los contenidos del PDS, tal y como se recoge en la siguiente tabla.

Determinaciones del POTA para la Orientación y control de los procesos de urbanización y la calidad urbana	Contenidos del PDS
<p>[44] LE 1. Definir los modelos de ciudad que deben ser tenidos en cuenta por el planeamiento urbanístico y territorial, para consolidar las Redes del Sistema de Ciudades y preservar los valores ecológicos y ambientales del territorio.</p> <p>[45] Modelo de ciudad. 1. El planeamiento urbanístico y territorial favorecerá la consolidación de modelos de ciudad que contribuyan a los objetivos definidos y a su integración ambiental y territorial en el marco del Modelo Territorial de Andalucía.</p>	<p>Línea 1.3 Desarrollar la planificación ambiental</p> <p>Medida 4. Evaluación y seguimiento de los documentos de planificación del Parque Natural</p>
<p>[44] LE 2. Favorecer la aplicación de políticas públicas con especial incidencia en el medio urbano y su integración con los procesos de planificación urbanística y territorial.</p> <p>[47] Políticas urbanas con incidencia en los procesos de planificación. 1. a) Mejorar la calidad de vida urbana y del espacio urbanizado: equipamientos; dotaciones de espacios libres de ámbito supralocal; política de suelo residencial y vivienda; movilidad urbana y transporte público; y control de los procesos de urbanización.</p> <p>[47] Políticas urbanas con incidencia en los procesos de planificación. 2. La planificación territorial y urbanística con independencia de los contenidos propios asignados por las respectivas legislaciones, deben incorporar estos objetivos programáticos, favoreciendo la integración de políticas y de procesos.</p>	<p>Línea 1.3 Desarrollar la planificación ambiental</p> <p>Medida 4. Evaluación y seguimiento de los documentos de planificación del Parque Natural</p>
<p>[48] Equipamientos. a) Favorecer la implantación de los equipamientos especializados de ámbito supramunicipal definidos en este Plan.</p> <p>b) Adoptar criterios de ordenación desde los instrumentos de planificación que permitan un funcionamiento en red del sistema de equipamientos y su conexión o integración con otras redes urbanas, especialmente el sistema de espacios libres. La red debe responder a criterios de accesibilidad que permitan una movilidad eficiente, especialmente en los colectivos más sensibles.</p> <p>[49] Mejora de la dotación de zonas verdes y espacios libres de carácter metropolitano o supralocal. 1. El planeamiento urbanístico y territorial contemplará a los espacios libres en su triple condición de dotación urbana para el uso público, recurso ambiental, y recurso de ordenación, precisando de una mejora cualitativa en su diseño y ordenación, de forma que se posibilite:</p> <p>a) Un incremento de las dotaciones de carácter supramunicipal y la superación de los déficits existentes.</p> <p>b) Su ordenación como sistema o red de espacios libres, dotada de continuidad espacial tanto urbana como territorial con las condiciones máximas de accesibilidad. La red de espacios libres debe contribuir de manera efectiva, y no secundaria, a la mejora de la movilidad no motorizada en la</p>	<p>Línea 5.1 Mejorar la red de caminos municipales y las infraestructuras de telecomunicación</p> <p>Medida 20. Plan de mejora de equipamientos de uso público</p> <p>Medida 22. Desarrollo de infraestructuras de telecomunicación</p> <p>Medida 24. Mejora de la movilidad del Parque Natural y su entorno</p>

Determinaciones del POTA para la Orientación y control de los procesos de urbanización y la calidad urbana	Contenidos del PDS
ciudad y su área.	
<p>[53] Urbanización de áreas turísticas. 3. El planeamiento urbanístico y territorial orientará la ordenación del espacio turístico según los siguientes criterios básicos:</p> <p>b) Establecer medidas de reconversión y recualificación de las áreas turísticas existentes, dirigidas a lograr mayores niveles de diversificación de usos y una mejora sustancial de las condiciones urbanas y ambientales de esos espacios.</p> <p>c) Favorecer en las áreas turísticas modelos de desarrollo menos consuntivos de suelo y de mayor valor añadido (establecimientos reglados de oferta turística), frente a modelos basados exclusivamente en la promoción inmobiliaria y la oferta de segundas residencias.</p> <p>d) Proteger y conservar estrictamente los espacios naturales, los elementos patrimoniales y los valores paisajísticos frente a los procesos de expansión turística, evitando los fenómenos de conurbación de las áreas turísticas.</p> <p>f) Compatibilizar el desarrollo turístico con el mantenimiento de actividades primarias del territorio como la agricultura o la pesca, promoviendo las producciones locales de calidad (alimentación, artesanías...) como parte del atractivo turístico.</p> <p>g) Dimensionar la oferta y el uso del espacio turístico atendiendo a la capacidad de carga de los territorios y a las posibilidades reales de acceso a recursos naturales escasos, particularmente hídricos.</p>	<p>Línea 1.1. Proteger y restaurar los hábitats naturales</p> <p>Línea 1.4 Poner en valor el patrimonio del Parque Natural</p> <p>Línea 2.1. Fomentar la agricultura y la ganadería local y ecológica</p> <p>Línea 3.1. Desarrollar la planificación y promoción turística</p> <p>Línea 3.4 Mejorar el estado de los equipamientos y senderos</p> <p>Medida 7. Promoción de la industria agroalimentaria y de la artesanía</p> <p>Medida 10. Fomento de la producción ecológica</p> <p>Medida 13. Plan de uso y gestión del turismo dentro del Parque Natural</p> <p>Medida 15. Fomento turístico respecto al patrimonio arquitectónico, arqueológico y etnológico</p> <p>Medida 20. Plan de mejora de equipamientos de uso público</p>
<p>[54] Movilidad urbana. 1. Los criterios básicos que deberá desarrollar la planificación territorial y urbanística son los siguientes:</p> <p>a) (...) Incorporar el transporte público como modo preferente en los ámbitos metropolitanos, grandes ciudades y ciudades medias.</p> <p>b) Incorporar criterios de diseño urbanístico dirigidos a moderar y pacificar el tráfico urbano: incremento de áreas peatonales frente a las reservadas al tráfico rodado.</p> <p>e) Desarrollar sistemas de movilidad por medios de transporte no motorizado. Una red coherente de carriles para bicicletas e itinerarios peatonales deberán formar parte integrante de los Sistemas Generales del planeamiento urbanístico.</p> <p>f) Adaptar el diseño de las infraestructuras y equipamientos a las necesidades de la población con discapacidad y movilidad reducida.</p>	<p>Línea 5.1 Mejorar la red de caminos municipales y las infraestructuras de telecomunicación</p> <p>Línea 3.4 Mejorar el estado de los equipamientos y senderos</p> <p>Medida 22. Desarrollo de infraestructuras de telecomunicación</p> <p>Medida 24. Mejora de la movilidad del Parque Natural y su entorno</p>
<p>[44] LE 3. Mejorar el balance ecológico de las ciudades con relación a los ciclos de consumo y procesamiento de recursos naturales (agua, suelo, energía y materiales).</p> <p>[47] Políticas urbanas con incidencia en los procesos de planificación. 1. d) Establecer medidas para la contribución</p>	<p>Línea 5.1. Desarrollar las infraestructuras de telecomunicación</p> <p>Línea 5.2. Mejorar el estado de los equipamientos de uso público, caminos rurales, y senderos</p>

Determinaciones del POTA para la Orientación y control de los procesos de urbanización y la calidad urbana	Contenidos del PDS
<p>del sistema urbano a la sostenibilidad global, mejorando el balance ecológico de las ciudades, y el adecuado tratamiento de los recursos patrimoniales y paisajístico de la ciudad.</p> <p>[47] Políticas urbanas con incidencia en los procesos de planificación. 1. e) Mejorar la calidad ambiental urbana incorporando instrumentos para controlar la calidad del aire y la contaminación acústica.</p> <p>[58] Medidas y criterios para la sostenibilidad del sistema urbano. 1. c) (...) La adecuación del planeamiento a la singularidad ecológica del territorio, contribuyendo a la conservación del capital natural del municipio. Para ello,asegurará la integración de los procesos de urbanización en el entorno natural y rural de las ciudades, evitando procesos de conurbación.</p> <p>[59] Medidas y líneas de actuación para la mejora del balance ecológico de las ciudades. 1. Ahorro energético. 2. Ciclo del agua. 3. Ciclo de los materiales.</p> <p>[60] Calidad ambiental en el medio urbano. 1. Mejora de la calidad del aire y reducción de la contaminación atmosférica y acústica. 2. Control de los residuos urbanos</p>	<p>Medida 22. Desarrollo de infraestructuras de telecomunicación</p> <p>Medida 24. Mejora de la movilidad del Parque Natural y su entorno</p>

II.1.2.3. Respecto al Sistema Regional de Protección del Territorio: Sistema del Patrimonio Territorial

Los contenidos del PDS son coherentes con los objetivos determinados por el POTA para el Sistema del Patrimonio Territorial, contribuyendo específicamente, a través de sus medidas, al desarrollo de los siguientes:

- Objetivo 1. Preservar el patrimonio territorial (natural y cultural), como un componente básico de la estructura regional de Andalucía y de su capacidad de articulación e identidad socioterritorial.
- Objetivo 2. Poner en valor el patrimonio territorial como recurso para la ordenación del territorio y el desarrollo local y regional.
- Objetivo 3. Incorporar la dimensión paisajística, en cuanto que su adecuada atención a la memoria del lugar y del tiempo, y con la necesaria calidad en sus soluciones y tratamientos.

Puede establecerse así una correspondencia entre Líneas Estratégicas y otras determinaciones establecidas para el Sistema del Patrimonio Territorial y los contenidos del PDS, tal y como se recoge en la siguiente tabla.

Determinaciones del POTA para el Sistema del Patrimonio Territorial	Contenidos del PDS
<p>[110] LE 1. Integrar la protección de los bienes culturales y naturales y los ejes que los interconectan y hacen accesibles en una red territorialmente coherente que conforme un Sistema de Patrimonio Territorial.</p> <p>[111] Componentes del Sistema del Patrimonio Territorial de Andalucía</p>	<p>Línea 1.4 Poner en valor el patrimonio del Parque Natural</p> <p>Línea 5.1. Desarrollar las infraestructuras de telecomunicación</p> <p>Medida 15. Fomento turístico respecto al patrimonio arquitectónico, arqueológico y etnológico</p>

Determinaciones del POTA para el Sistema del Patrimonio Territorial	Contenidos del PDS
	Medida 24. Mejora de la movilidad del Parque Natural y su entorno
<p>[110] LE 2. Desarrollar la planificación como instrumento básico de gestión del patrimonio territorial, aportando referencias espaciales que reflejen las diferentes expresiones de las culturas territoriales presentes en la región, y sirvan como marco para actuaciones de ordenación, medidas de protección, intervenciones de mantenimiento y recuperación, restauración, acrecentamiento, investigación y desarrollo, difusión, fomento y puesta en valor del Patrimonio Territorial.</p> <p>[113] Estrategias de planificación y gestión integrada del Patrimonio Territorial</p>	<p>Línea 3.4. Conservación y puesta en valor del patrimonio del Parque Natural</p> <p>Medida 15. Fomento turístico respecto al patrimonio arquitectónico, arqueológico y etnológico</p>
<p>[110] LE 3. Incorporar el paisaje como elemento activo en la política y gestión del patrimonio territorial, desde su entendimiento como legado histórico e identidad colectiva, y como responsabilidad contemporánea en la configuración de entornos de calidad y de valores sociales para las generaciones futuras.</p> <p>[115] Ordenación de los paisajes</p> <p>[116] Fomento del paisaje</p>	<p>Línea 1.1. Proteger y restaurar los hábitats naturales</p> <p>Línea 2.1. Fomentar la agricultura y la ganadería local y ecológica</p> <p>Línea 3.3. Reforzar la identidad territorial y la imagen del Parque Natural</p> <p>Medida 1. Proteger y restaurar los hábitats naturales</p> <p>Medida 5. Puesta en valor del Parque Natural</p> <p>Medida 10. Fomento de la producción ecológica</p>

II.1.2.4. Respecto a la Zonificación: Sierras y Valles Béticos

Los contenidos del PDS son coherentes con las determinaciones del POTA para el Dominio Territorial Litoral, pudiendo establecerse una correspondencia entre ambos, tal y como se recoge en la siguiente tabla.

Determinaciones del POTA para el Dominio Territorial Sierras y Valles Béticos	Contenidos del PDS
<p>[142] Desarrollo Rural en Sierras y Valles Béticos.</p> <p>1. En el marco de la política de desarrollo rural, los instrumentos de planificación territorial deberán fomentar la formación de redes de cooperación en el ámbito de las Sierras y Valles Béticos, para la diversificación de las actividades económicas y la consolidación de sistemas productivos locales.</p>	<p>Línea 2.1. Fomentar la agricultura y la ganadería local y ecológica</p> <p>Línea 2.2. Fomentar los aprovechamientos forestales</p> <p>Línea 2.3. Incentivar las iniciativas emprendedoras y la creación de empresas</p> <p>Línea 2.4. Impulsar la industria agroalimentaria y la artesanía</p> <p>Medida 7. Promoción de la industria agroalimentaria y de la artesanía</p> <p>Medida 9. Impulso de las explotaciones agrícolas y ganaderas</p> <p>Medida 10. Fomento de la producción ecológica</p> <p>Medida 11. Acciones de apoyo a los aprovechamientos forestales</p>
<p>[143] Gestión integrada de los espacios forestales arbolados</p> <p>1. La conservación de los valores ecológicos de forma compatible con el desarrollo de las actividades productivas</p>	<p>Línea 1.1. Proteger y restaurar los hábitats naturales</p> <p>Línea 2.1. Fomentar la agricultura y la ganadería local y ecológica</p>

Determinaciones del POTA para el Dominio Territorial Sierras y Valles Béticos	Contenidos del PDS
<p>desde la perspectiva de la sostenibilidad, es el objetivo común para la gestión de estos ámbitos.</p> <p>3. El mantenimiento de la diversificación de usos del suelo y la gestión sostenible del monte mediterráneo.</p> <p>b) La puesta en valor del patrimonio natural y cultural (desarrollando el concepto de las culturas territoriales como expresión de formas especialmente adecuadas de utilización de los recursos)</p>	<p>Línea 3.4. Conservación y puesta en valor del patrimonio del Parque Natural</p> <p>Medida 2. Protección y valorización del monte público</p> <p>Medida 10. Fomento de la producción ecológica</p> <p>Medida 15. Fomento turístico respecto al patrimonio arquitectónico, arqueológico y etnológico</p>
<p>[144] Adecuación de los usos del suelo agrícolas y forestales de acuerdo a su capacidad productiva y ecológica</p> <p>1. (...) Los espacios agrícolas que deban mantenerse han de orientarse, predominantemente, a producciones de calidad (dando prioridad a la implantación de la agricultura ecológica) y al desarrollo de los sistemas productivos locales basados en la transformación y comercialización de dichas producciones.</p>	<p>Línea 1.1. Proteger y restaurar los hábitats naturales</p> <p>Línea 2.1. Fomentar la agricultura y la ganadería local y ecológica</p> <p>Línea 2.2. Fomentar los aprovechamientos forestales</p> <p>Línea 3.4. Conservación y puesta en valor del patrimonio del Parque Natural</p> <p>Medida 1. Proteger y restaurar los hábitats naturales</p> <p>Medida 9. Impulso de las explotaciones agrícolas y ganaderas</p> <p>Medida 10. Fomento de la producción ecológica</p> <p>Medida 15. Fomento turístico respecto al patrimonio arquitectónico, arqueológico y etnológico</p>
<p>[146] Control de los procesos de urbanización turística y segunda residencia</p> <p>2. Los usos y actividades turísticas y recreativas (incluyendo el uso residencial) deberán localizarse de manera preferente aprovechando el patrimonio edificado ya existente en las ciudades y asentamientos históricos, y promoviendo la reutilización y la renovación de las viviendas y edificaciones sin uso o abandonadas.</p>	<p>Línea 3.4. Conservación y puesta en valor del patrimonio del Parque Natural</p> <p>Medida 5. Puesta en valor del Parque Natural</p>

II.2. Plan de Ordenación del Territorio de la Costa del Sol Oriental - Axarquía

II.2.1. Coherencia del PDS con los objetivos del POT de la Costa del Sol Oriental - Axarquía

Los contenidos del PDS son coherentes con los objetivos estratégicos determinados por POT de la Costa del Sol Oriental - Axarquía través de sus siguientes medidas:

Objetivos estratégicos del POT de la Costa del Sol Oriental - Axarquía	Contenido del PDS
Potenciar la articulación territorial interna mediante la mejora de las infraestructuras viarias y de transportes y dotaciones de equipamientos.	20. Plan de mejora de equipamientos de uso público 22. Desarrollo de infraestructuras de telecomunicación y adaptación a las nuevas tecnologías 23. Implantación de sistemas de generación de energía renovable 24. Mejora de la movilidad del Parque Natural y su entorno
Promover un desarrollo ordenado de los usos residenciales, turísticos e industriales del interior de la Axarquía que asegure su adecuada integración en el territorio.	13. Plan de uso y gestión del turismo dentro del Parque Natural 17. Apoyo a nuevas iniciativas empresariales
Dotar a la franja litoral de un modelo de ordenación que resuelva las tensiones entre los distintos usos.	25. Incremento de la colaboración e información entre los municipios y el Parque Natural 26. Implicación e integración de la ciudadanía en la gestión del Parque Natural
Mejorar la funcionalidad del espacio productivo de la agricultura de regadío y su ordenación y propiciar un mayor ahorro de los recursos hídricos.	7. Promoción de la industria agroalimentaria y de la artesanía 8. Fomento de la comercialización de productos del Parque Natural en el sector de restauración del entorno 9. Impulso de las explotaciones agrícolas y ganaderas 10. Fomento de la producción ecológica 11. Acciones de apoyo a los aprovechamientos forestales 12. Plan integral de mejora del aprovechamiento y la actividad cinegética 13. Plan de uso y gestión del turismo dentro del Parque Natural 21. Mejora de la gestión del ciclo integral del agua
Proteger y valorizar los recursos ambientales, paisajísticos y culturales del ámbito.	1. Gestión y protección de especies 2. Protección y valorización del monte público 3. Impulso de actuaciones de investigación y conservación de hábitats y especies de interés 4. Evaluación y seguimiento de los documentos de planificación del Parque Natural 5. Puesta en valor del Parque Natural 6. Realización de campañas de educación y sensibilización ambiental 14. Fortalecimiento y divulgación de la Marca Parque Natural y otros

Objetivos estratégicos del POT de la Costa del Sol Oriental - Axarquía	Contenido del PDS
	distintivos de calidad 15. Fomento turístico respecto al patrimonio arquitectónico, arqueológico y etnológico 16. Fomento turístico respecto al patrimonio inmaterial
Reducir la creciente incidencia de los riesgos naturales.	31. Medidas frente al cambio climático, prevención y desarrollo de la calidad ambiental
Ordenar las infraestructuras del ciclo del agua, energéticas y de telecomunicaciones y establecer las medidas que aseguren la demanda previsible.	21. Mejora de la gestión del ciclo integral del agua 20. Plan de mejora de equipamientos de uso público 22. Desarrollo de infraestructuras de telecomunicación y adaptación a las nuevas tecnologías 23. Implantación de sistemas de generación de energía renovable 24. Mejora de la movilidad del Parque Natural y su entorno

II.2.2. Coherencia del PDS con las determinaciones del POT de la Costa del Sol Oriental - Axarquía

De acuerdo con los objetivos y estrategias planteados en el POT de la Costa del Sol Oriental - Axarquía, se definen una serie de propuestas de ordenación para los municipios incluidos en el ámbito de aplicación. Los contenidos del PDS son coherentes con las determinaciones planteadas estableciéndose una correspondencia entre las determinaciones establecidas en el POT y las medidas del Plan de Desarrollo Sostenible.

II.2.2.1. En relación con la articulación Territorial

Determinaciones del POT en relación con la articulación Territorial	Contenidos del PDS
Respecto al Sistema de asentamientos a) Propiciar un desarrollo ordenado del sistema de asentamientos estableciendo las condiciones y criterios territoriales para su formación. b) Promover una distribución más equilibrada en el territorio de los equipamientos públicos de carácter supramunicipal. c) Adecuar el desarrollo del sistema de asentamientos a los condicionantes naturales del medio físico. d) Contribuir al mantenimiento de las características morfológicas de los núcleos y a la conservación de sus valores paisajísticos. e) Favorecer la adopción por los municipios de criterios territoriales comunes para el desarrollo urbanístico del sistema de asentamientos.	20. Plan de mejora de equipamientos de uso público 22. Desarrollo de infraestructuras de telecomunicación y adaptación a las nuevas tecnologías 24. Mejora de la movilidad del Parque Natural y su entorno
Respecto al sistema de comunicaciones y transporte a) Mejorar la accesibilidad del Litoral-Axarquía de Málaga con el	22. Desarrollo de infraestructuras de telecomunicación y adaptación a las nuevas tecnologías

Determinaciones del POT en relación con la articulación Territorial	Contenidos del PDS
<p>resto de Andalucía y la Península.</p> <p>b) Propiciar la mejora de las comunicaciones internas entre los núcleos del interior y entre éstos y el litoral.</p> <p>c) Aumentar la permeabilidad del corredor litoral y adecuar sus infraestructuras de transporte a las previsiones de desarrollo turístico y agrícola.</p> <p>d) Propiciar la movilidad territorial de todos los habitantes del ámbito, mejorando las condiciones de acceso al transporte público de viajeros.</p>	<p>24. Mejora de la movilidad del Parque Natural y su entorno</p>
<p>Respecto a la Red de espacios libres de carácter comarcal</p> <p>a) Establecer una red articulada de espacios libres y recreativos destinados al ocio, recreo y desarrollo de actividades naturalísticas</p> <p>b) Contribuir al desarrollo turístico del interior de la Axarquía y al fomento de sus valores paisajísticos</p> <p>e) Potenciar el uso recreativo de las vías pecuarias</p> <p>f) Propiciar en la desembocadura de los ríos principales del ámbito espacios de uso recreativo.</p>	<p>13. Plan de uso y gestión del turismo dentro del Parque Natural</p> <p>15. Fomento turístico respecto al patrimonio arquitectónico, arqueológico y etnológico</p> <p>20. Plan de mejora de equipamientos de uso público</p> <p>29. Fortalecimiento de la unidad territorial entre los municipios del Parque Natural. Puesta en valor del espacio público urbano como identidad común</p> <p>30. Diversificación y mejora del material de promoción y difusión del Parque Natural</p>

II.2.2.2. Con la ordenación y compatibilización de usos

Determinaciones del POT para la ordenación y compatibilización de usos	Contenidos del PDS
<p>Respecto a Suelos para usos industriales, logísticos y comerciales.</p> <p>a) Contribuir a la ordenación de las actividades productivas industriales y logísticas</p>	<p>17. Apoyo a nuevas iniciativas empresariales</p>
<p>Respecto a los usos turísticos y vacacionales</p> <p>a) Promover la expansión de la oferta turística, favoreciendo los alojamientos hoteleros y la oferta de servicios empresariales</p> <p>b) Generar empleo estable y de calidad</p> <p>c) Propiciar un crecimiento ordenado del sector turístico en el frente litoral.</p>	<p>13. Plan de uso y gestión del turismo dentro del Parque Natural</p> <p>14. Fortalecimiento y divulgación de la Marca Parque Natural y otros distintivos de calidad</p> <p>15. Fomento turístico respecto al patrimonio arquitectónico, arqueológico y etnológico</p> <p>16. Fomento turístico respecto al patrimonio inmaterial</p>
<p>Respecto a los usos agrarios</p> <p>a) Establecer los condicionantes territoriales para la implantación de los caminos y las edificaciones agrarias en el medio rural.</p> <p>c) Proteger la cultura vinculada al uso agrario del olivar.</p>	<p>9. Impulso de las explotaciones agrícolas y ganaderas</p> <p>10. Fomento de la producción ecológica</p> <p>20. Plan de mejora de equipamientos de uso público</p> <p>24. Mejora de la movilidad del Parque Natural y su entorno</p>

II.2.2.3. En relación con los recursos y los riesgos naturales y tecnológicos

Determinaciones del POT en relación con los recursos y los riesgos naturales y tecnológicos	Contenidos del PDS
<p>Respecto a las Zonas de especial protección</p> <p>a) Salvaguardar del proceso urbanizador los espacios naturales de mayor interés ambiental y paisajístico de La Axarquía.</p> <p>b) Contribuir al mantenimiento de las principales señas de identidad territorial del ámbito.</p> <p>c) Potenciar el uso naturalístico y recreativo de estos espacios.</p>	<p>1. Gestión y protección de especies</p> <p>2. Protección y valorización del monte público</p> <p>3. Impulso de actuaciones de investigación y conservación de hábitats y especies de interés</p> <p>4. Evaluación y seguimiento de los documentos de planificación del Parque Natural</p> <p>20. Plan de mejora de equipamientos de uso público</p> <p>29. Fortalecimiento de la unidad territorial entre los municipios del Parque Natural. Puesta en valor del espacio público urbano como identidad común</p>
<p>Respecto a los Recursos naturales y riesgos</p> <p>a) Propiciar el uso sostenible y la gestión integral de los recursos hídricos</p> <p>b) Recuperar y proteger el frente litoral y favorecer el uso recreativo.</p> <p>c) Limitar las situaciones de riesgos naturales y tecnológicos y sus efectos.</p>	<p>20. Plan de mejora de equipamientos de uso público</p> <p>21. Mejora de la gestión del ciclo integral del agua</p> <p>31. Medidas frente al cambio climático, prevención y desarrollo de la calidad ambiental</p>

II.2.2.4. En relación con otras infraestructuras y servicios supramunicipales básicos

Determinaciones del POT en relación con otras infraestructuras y servicios supramunicipales básicos	Contenidos del PDS
<p>Respecto a las Infraestructuras del ciclo del agua</p> <p>a) Promover una adecuada gestión de las infraestructuras hidráulicas mediante la agrupación de los municipios en sistemas de gestión.</p> <p>b) Asegurar una gestión integral y sostenible del ciclo del agua.</p> <p>c) Depurar las aguas residuales de todos los núcleos urbanos</p>	<p>21. Mejora de la gestión del ciclo integral del agua</p>
<p>Respecto a las Infraestructuras energéticas y de telecomunicación</p> <p>a) Contribuir a la adecuada implantación de las infraestructuras energéticas en el territorio y asegurar la prestación del servicio</p> <p>b) Impulsar el aprovechamiento de las energías renovables.</p>	<p>22. Desarrollo de infraestructuras de telecomunicación y adaptación a las nuevas tecnologías</p> <p>23. Implantación de sistemas de generación de energía renovable</p>
<p>Respecto a las Instalaciones de residuos sólidos urbanos y agrícolas</p> <p>a) Contribuir a una adecuada gestión de los residuos agrícolas mediante el establecimiento de áreas destinadas a su localización.</p>	<p>32. Mejora de la gestión de residuos. Economía circular</p>

Anexo III

Coherencia con la Estrategia Andaluza de Desarrollo Sostenible y con la Agenda 2030

La siguiente tabla vincula las Medidas del Plan de Desarrollo Sostenible con las áreas estratégicas de la EADS 2030 y con los Objetivo de Desarrollo Sostenible de la Agenda 2030 de Naciones Unidas.

Tabla 46 Relación de Medidas del PDS con los objetivos de la EADS y ODS

Medidas PDS	Áreas Estratégicas EADS	ODS Agenda 2030
1. Gestión y protección de especies	5. Recursos Naturales 8. Cambio Climático	Objetivo 15. Vida de ecosistemas terrestres Objetivo 13. Acción por el clima
2. Protección y valorización del monte público	5. Recursos Naturales 8. Cambio Climático	Objetivo 15. Vida de ecosistemas terrestres Objetivo 13. Acción por el clima
3. Impulso de actuaciones de investigación y conservación de hábitats y especies de interés	5. Recursos Naturales 8. Cambio Climático	Objetivo 15. Vida de ecosistemas terrestres Objetivo 13. Acción por el clima
4. Evaluación y seguimiento de los documentos de planificación del Parque Natural	5. Recursos Naturales	Objetivo 15. Vida de ecosistemas terrestres Objetivo 11. Ciudades y comunidades sostenibles
5. Puesta en valor del Parque Natural	4. Gobernanza 1. Cohesión Social 5. Recursos Naturales	Objetivo 17. Alianzas para lograr los objetivos Objetivo 10. Reducción de las desigualdades
6. Realización de campañas de educación y sensibilización ambiental	8. Cambio Climático 3. Educación y formación	Objetivo 13. Acción por el clima Objetivo 4. Educación de calidad
7. Promoción de la industria agroalimentaria y de la artesanía	10. Innovación y TIC 11. Competitividad y Empleo Verde 12. Producción y Consumo Sostenible	Objetivo 9. Industria, innovación e infraestructura Objetivo 8. Trabajo decente y crecimiento económico
8. Fomento de la comercialización de productos del Parque Natural en el sector de restauración del entorno	12. Producción y Consumo Sostenible 11. Competitividad y Empleo Verde 13. Desarrollo Rural	Objetivo 12. Producción y consumo responsables Objetivo 8. Trabajo decente y crecimiento económico Objetivo 2. Hambre cero
9. Impulso de las explotaciones agrícolas y ganaderas	13. Desarrollo Rural 1. Cohesión Social 12. Producción y Consumo Sostenible	Objetivo 2. Hambre cero Objetivo 1. Fin de la pobreza Objetivo 12. Producción y consumo responsables
10. Fomento de la producción ecológica	13. Desarrollo Rural 12. Producción y Consumo	Objetivo 2. Hambre cero Objetivo 12. Producción y consumo responsables

Medidas PDS	Áreas Estratégicas EADS	ODS Agenda 2030
	Sostenible 1. Cohesión Social	Objetivo 1. Fin de la pobreza
11. Acciones de apoyo a los aprovechamientos forestales	5. Recursos Naturales 8. Cambio Climático	Objetivo 15. Vida de ecosistemas terrestres Objetivo 13. Acción por el clima
12. Plan integral de mejora del aprovechamiento y la actividad cinegética	5. Recursos Naturales 13. Desarrollo Rural 11. Competitividad y Empleo Verde	Objetivo 15. Vida de ecosistemas terrestres Objetivo 8. Trabajo decente y crecimiento económico
13. Plan de uso y gestión del turismo dentro del Parque Natural	5. Recursos Naturales 11. Competitividad y Empleo Verde 12. Producción y Consumo Sostenible 13. Desarrollo Rural	Objetivo 15. Vida de ecosistemas terrestres Objetivo 11. Ciudades y comunidades sostenibles Objetivo 8. Trabajo decente y crecimiento económico Objetivo 12. Trabajo decente y crecimiento económico
14. Fortalecimiento y divulgación de la Marca Parque Natural y otros distintivos de calidad	4. Gobernanza 12. Producción y Consumo Sostenible 11. Competitividad y Empleo Verde 12. Producción y Consumo Sostenible	Objetivo 17. Alianzas para lograr los objetivos Objetivo 12. Producción y consumo responsables Objetivo 8. Trabajo decente y crecimiento económico Objetivo 12. Producción y consumo responsables
15. Fomento turístico respecto al patrimonio arquitectónico, arqueológico y etnológico	13. Desarrollo Rural 12. Producción y Consumo Sostenible 11. Competitividad y Empleo Verde	Objetivo 11. Ciudades y comunidades sostenibles Objetivo 12. Producción y consumo responsables Objetivo 8. Trabajo decente y crecimiento económico
16. Fomento turístico respecto al patrimonio inmaterial	4. Gobernanza 1. Cohesión Social 13. Desarrollo Rural	Objetivo 17. Alianzas para lograr los objetivos Objetivo 10. Reducción de las desigualdades Objetivo 11. Ciudades y comunidades sostenibles
17. Apoyo a nuevas iniciativas empresariales	11. Competitividad y Empleo Verde 3. Educación y formación	Objetivo 8. Trabajo decente y crecimiento económico Objetivo 4. Educación de calidad
18. Mejora de los contenidos digitales del Parque Natural. Mayor posicionamiento en las redes sociales	10. Innovación y TIC 11. Competitividad y Empleo Verde	Objetivo 9. Industria, innovación e infraestructura Objetivo 8. Trabajo decente y crecimiento económico
19. Desarrollo de actividades de formación y capacitación profesional	11. Competitividad y Empleo Verde 3. Educación y formación 13. Desarrollo Rural	Objetivo 8. Trabajo decente y crecimiento económico Objetivo 4. Educación de calidad Objetivo 2. Hambre cero
20. Plan de mejora de equipamientos de uso público	5. Recursos Naturales 9. Movilidad	Objetivo 15. Vida de ecosistemas terrestres Objetivo 11. Ciudades y comunidades sostenibles
21. Mejora de la gestión del ciclo integral del agua	6. Calidad Ambiental 5. Recursos Naturales	Objetivo 6. Agua limpia y saneamiento Objetivo 15. Vida de ecosistemas terrestres
22. Desarrollo de infraestructuras de telecomunicación y adaptación a las nuevas tecnologías	10. Innovación y TIC 11. Competitividad y Empleo Verde	Objetivo 9. Industria, innovación e infraestructura Objetivo 8. Trabajo decente y crecimiento económico
23. Implantación de sistemas de generación de energía renovable	7. Energía 8. Cambio Climático 13. Desarrollo Rural	Objetivo 7. Energía asequible y no contaminante Objetivo 11. Ciudades y comunidades sostenibles

Medidas PDS	Áreas Estratégicas EADS	ODS Agenda 2030
24. Mejora de la movilidad del Parque Natural y su entorno	9. Movilidad 2. Salud	Objetivo 11. Ciudades y comunidades sostenibles Objetivo 3. Salud y bienestar
25. Incremento de la colaboración e información entre los municipios y el Parque Natural	4. Gobernanza 11. Competitividad y Empleo Verde	Objetivo 16. Paz, justicia e instituciones sólidas Objetivo 17. Alianzas para lograr los objetivos Objetivo 8. Trabajo decente y crecimiento económico
26. Implicación e integración de la ciudadanía en la gestión del Parque Natural	1. Cohesión Social 11. Competitividad y Empleo Verde 4. Gobernanza	Objetivo 1. Fin de la pobreza Objetivo 8. Trabajo decente y crecimiento económico Objetivo 17. Alianzas para lograr los objetivos Objetivo 16. Paz, justicia e instituciones sólidas
27. Agilización y simplificación de los trámites administrativos	4. Gobernanza 11. Competitividad y Empleo Verde	Objetivo 16. Paz, justicia e instituciones sólidas Objetivo 17. Alianzas para lograr los objetivos Objetivo 8. Trabajo decente y crecimiento económico
28. Acciones de información acerca de las actividades y restricciones de uso (normativa) en el Parque Natural	5. Recursos Naturales 4. Gobernanza	Objetivo 15. Vida de ecosistemas terrestres Objetivo 17. Alianzas para lograr los objetivos
29. Fortalecimiento de la unidad territorial entre los municipios del Parque Natural. Puesta en valor del espacio público urbano como identidad común	5. Recursos Naturales 4. Gobernanza 1. Cohesión Social	Objetivo 11. Ciudades y comunidades sostenibles Objetivo 15. Vida de ecosistemas terrestres Objetivo 17. Alianzas para lograr los objetivos Objetivo 10. Reducción de las desigualdades
30. Diversificación y mejora del material de promoción y difusión del Parque Natural	11. Competitividad y Empleo Verde 12. Producción y Consumo Sostenible	Objetivo 8. Trabajo decente y crecimiento económico Objetivo 12. Producción y consumo responsables
31. Medidas frente al cambio climático, prevención y desarrollo de la calidad ambiental	2. Salud 8. Cambio Climático 6. Calidad Ambiental	Objetivo 3. Salud y bienestar Objetivo 11. Ciudades y comunidades sostenibles Objetivo 13. Acción por el clima
32. Mejora de la gestión de residuos. Economía circular	6. Calidad Ambiental 12. Producción y Consumo Sostenible	Objetivo 11. Ciudades y comunidades sostenibles Objetivo 12. Trabajo decente y crecimiento económico
33. Actuaciones para promover la igualdad de género, la inclusión social y la no discriminación en las políticas de desarrollo del Ámbito	1. Cohesión Social 2. Salud 4. Gobernanza 6. Calidad Ambiental	Objetivo 2. Hambre cero Objetivo 3. Salud y bienestar Objetivo 5. Igualdad de género Objetivo 10. Reducción de las desigualdades Objetivo 16. Paz, justicia e instituciones sólidas Objetivo 11. Ciudades y comunidades sostenibles



Junta de Andalucía